

ספר החברה הערבית בישראל (6)

אוכלוסייה, חברה, כלכלה

עורך: רמסיס גרא



הוצאת הקיבוץ המאוחד



מכון ון ליר בירושלים

Arab Society in Israel (6)
Population, Society, Economy

Editor: Ramsees Gharrah

كتاب المجتمع العربي في إسرائيل (٦)
السكان، المجتمع والاقتصاد

محرر: رمسيس غرّه

עורכת לשון: נעה רוזן

מבוא 9

הערות כלליות 12

פרק א: דמוגרפיה 13

מקור הנתונים 13

פירוט הלוחות ומקורות הפקתם 13

הגדרות 14

ממצאים נבחרים 16

לוחות סטטיסטיים 24

- לוח א1: האוכלוסייה הערבית לפי דת, מין וגיל: ממוצע 2010
- לוח א2: האוכלוסייה הערבית לפי אזור מגורים, מין וגיל: ממוצע 2010
- לוח א3: מקורות גידול האוכלוסייה הערבית לפי דת ואזור מגורים: 2010
- לוח א4: יישובים ערביים ומעורבים והאוכלוסייה הערבית לפי אזור מגורים ומעמד מוניציפלי: סוף 2010
- לוח א5: האוכלוסייה הערבית לפי יישובים המונים לפחות 2,000 תושבים ערבים (בסדר אלפביתי): סוף 2010
- לוח א6: האוכלוסייה הערבית מגיל 15 ומעלה לפי מצב משפחתי, גיל, מין ודת: ממוצע 2009
- לוח א7: האוכלוסייה הערבית מגיל 15 ומעלה לפי אזור מגורים, מצב משפחתי, מין וגיל: ממוצע 2009
- לוח א8: נישואים, גירושים, לידות חי, פטירות, פטירת תינוקות וגידול טבעי בקרב האוכלוסייה הערבית לפי דת ואזור מגורים: 2010
- לוח א9: נישואים ערבים לפי גיל, מין ודת: 2009
- לוח א10: נישואים ערבים לפי גיל, מין ואזור מגורים: 2009
- לוח א11: לידות חי ושיעורי פרייון סגוליים באוכלוסייה הערבית לפי גיל, דת ואזור מגורים של האם: 2010
- לוח א12: לידות חי בקרב האוכלוסייה הערבית לפי סדר לידה, דת ואזור מגורים של האם: 2010
- לוח א13: שיעורי תמותה ותוחלת חיים באוכלוסייה הערבית לפי גיל, מין ודת: ממוצע 2006-2010
- לוח א14: שיעורי תמותה ותוחלת חיים באוכלוסייה הערבית לפי גיל, מין ואזור מגורים: ממוצע 2006-2010
- לוח א15: משקי בית ערביים לפי גודל משק בית, צפיפות דיור, אזור מגורים ודת: 2010

פרק ב: עבודה 43

מקור הנתונים 43

הגדרות 43

ממצאים נבחרים 45

לוחות סטטיסטיים 49

- לוח ב1: האוכלוסייה הערבית מגיל 15 ומעלה לפי תכונות כוח העבודה האזרחי, מין ודת: 2010
- לוח ב2: האוכלוסייה הערבית מגיל 15 ומעלה לפי תכונות כוח העבודה האזרחי, מין ואזור מגורים: 2010
- לוח ב3: האוכלוסייה הערבית מגיל 15 ומעלה לפי מין, גיל, שנות לימוד, התעודה הגבוהה ביותר, מצב משפחתי ואזור מגורים: 2010
- לוח ב4: האוכלוסייה הערבית מגיל 15 ומעלה לפי תכונות כוח העבודה האזרחי, מין וסוג בית הספר האחרון: 2010
- לוח ב5: האוכלוסייה הערבית מגיל 15 ומעלה, שיעור ההשתתפות בכוח העבודה ושיעור הבלתי מועסקים לפי מין, גיל, מספר שנות לימוד, התעודה הגבוהה ביותר ומצב משפחתי: 2010
- לוח ב6: כוח העבודה האזרחי הערבי לפי מין, גיל, שנות לימוד, התעודה הגבוהה ביותר, מצב משפחתי ואזור מגורים: 2010
- לוח ב7: שיעור ההשתתפות בכוח העבודה האזרחי ושיעור הבלתי מועסקים הערבים לפי מין, גיל, מספר שנות לימוד, התעודה הגבוהה ביותר, מצב משפחתי ואזור מגורים: 2010
- לוח ב8: מועסקים ערבים לפי ענף כלכלי ראשי ומין: 2010
- לוח ב9: מועסקים ערבים לפי ענף כלכלי ראשי וסוג בית הספר האחרון: 2010
- לוח ב10: מועסקים ערבים לפי ענף כלכלי ראשי, אזור מגורים ומין: 2010
- לוח ב11: מועסקים ערבים ואחוז המועסקים הערבים מחוץ ליישוב המגורים לפי ענף כלכלי ראשי ומין: 2010
- לוח ב12: מועסקים ערבים ואחוז המועסקים הערבים מחוץ ליישוב המגורים לפי ענף כלכלי ראשי ואזור מגורים: 2010
- לוח ב13: מועסקים ערבים לפי ענף כלכלי ראשי וענפי משנה נבחרים: 2010
- לוח ב14: מועסקים ערבים לפי אזור מגורים ומעמד בעבודה: 2010
- לוח ב15: מועסקים ערבים לפי ענף כלכלי ראשי ומעמד בעבודה: 2010
- לוח ב16: מועסקים ערבים לפי משלח יד ראשי ומין: 2010
- לוח ב17: מועסקים ערבים לפי סוג בית הספר האחרון ומשלח יד ראשי: 2010
- לוח ב18: מועסקים ערבים לפי משלח יד ראשי ומשלח יד משניים נבחרים: 2010
- לוח ב19: מועסקים ערבים לפי משלח יד ראשי, מין ואזור מגורים: 2010
- לוח ב20: מועסקים ערבים ואחוז המועסקים הערבים מחוץ ליישוב המגורים לפי משלח יד ראשי ומין: 2010
- לוח ב21: מועסקים ערבים לפי משלח יד ראשי ומעמד בעבודה: 2010
- לוח ב22: בלתי מועסקים ערבים בני 15-64 לפי דת, אזור מגורים, ניסיון תעסוקתי בעבר, משך חיפוש עבודה, היקף המשרה שחיפשו וסיבת הפסקת העבודה: 2010

פרק ג: רמת חיים 75

מקור הנתונים 75

הגדרות 75

ממצאים נבחרים 80

לוחות סטטיסטיים 84

- לוח ג1: מדדי העוני בקרב האוכלוסייה הערבית לפי אזור מגורים: 2010
- לוח ג2: מדדי העוני בקרב משקי הבית הערביים לפי מאפייני משק הבית: 2010
- לוח ג3: החלק היחסי של משקי הבית הערביים בכלל משקי הבית בישראל ובכלל משקי הבית העניים בישראל לפי מאפייני משק הבית ואזור מגורים: 2010
- לוח ג4: החלק היחסי של משקי הבית הערביים בכלל משקי הבית בישראל והתפלגות משקי הבית הערביים לפי עשירוני ההכנסה של כלל משקי הבית בישראל: 2010
- לוח ג5: הרמה וההרכב של הכנסות משקי הבית הערביים מהמקורות השונים לפי סוג משק הבית: 2010
- לוח ג6: סך כל התושבים הערבים מקבלי גמלאות עיקריות מהמוסד לביטוח לאומי לפי סוג הגמלה ואזור מגורים: דצמבר 2010
- לוח ג7: הכנסה כוללת פנויה והוצאה כוללת לצריכה לנפש ערבית תקנית לפי סעיף הוצאה ואזור מגורים: 2010
- לוח ג8: הכנסה כספית פנויה והוצאה כספית לצריכה לנפש ערבית תקנית לפי סעיף הוצאה ואזור מגורים: 2010
- לוח ג9: הכנסה כוללת פנויה והוצאה כוללת לצריכה לנפש ערבית תקנית לפי סעיף הוצאה וחמישוני הכנסה: 2010
- לוח ג10: הכנסה כספית פנויה והוצאה כספית לצריכה לנפש ערבית תקנית לפי סעיף הוצאה וחמישוני הכנסה: 2010
- לוח ג11: הכנסה כוללת פנויה והוצאה כוללת לצריכה לנפש ערבית תקנית לפי סעיף הוצאה ומספר מפרנסים: 2010
- לוח ג12: הכנסה כספית פנויה והוצאה כספית לצריכה לנפש ערבית תקנית לפי סעיף הוצאה ומספר מפרנסים: 2010
- לוח ג13: משקי הבית הערביים לפי בעלות על מוצרים בני קיימא, דת ואזור מגורים (אחוזים): 2010
- לוח ג14: שכר ממוצע לחודש עבודה ולחודש בשנה של שכירים ערבים ושיעור השכירים הערבים ששכרם אינו גבוה משכר המינימום לפי אזור מגורים ויישוב (בסדר אלפביתי): 2009
- לוח ג15: שכר ממוצע לחודש עבודה ולחודש בשנה של משפחת עובדים ערבית לפי אזור מגורים ויישוב (בסדר אלפביתי): 2009
- לוח ג16: הכנסה ממוצעת לחודש בשנה של עצמאים ערבים ושיעור העצמאים הערבים שהכנסתם אינה גבוהה מחצי השכר הממוצע לפי אזור מגורים ויישוב (בסדר אלפביתי): 2009

פרק ד: חינוך והשכלה גבוהה 109

מקור הנתונים 109

הגדרות 109

ממצאים נבחרים 113

לוחות סטטיסטיים 120

- לוח ד1: האוכלוסייה הערבית מגיל 15 ומעלה לפי דת, מספר שנות לימוד ומין: 2010
- לוח ד2: האוכלוסייה הערבית מגיל 15 ומעלה לפי אזור מגורים, מספר שנות לימוד ומין: 2010
- לוח ד3: האוכלוסייה הערבית מגיל 15 ומעלה לפי דת, תעודת ההשכלה הגבוהה ביותר ומין: 2010
- לוח ד4: האוכלוסייה הערבית מגיל 15 ומעלה לפי אזור מגורים, תעודת ההשכלה הגבוהה ביותר ומין: 2010
- לוח ד5: בתי ספר, תלמידים וכיתות במערכת החינוך הערבית לפי אזור מגורים ודרג חינוך: 2010/11
- לוח ד6: משרות הוראה ויחידות עבודה במערכת החינוך הערבית לפי אזור מגורים ודרג חינוך: 2010/11
- לוח ד7: תלמידים במערכת החינוך הערבית לפי דרג חינוך, דרגת כיתה ואזור מגורים: 2010/11
- לוח ד8: תלמידים ותלמידים נושרים במערכת החינוך הערבית לפי דרגת כיתה ואזור מגורים: 2010/11
- לוח ד9: תלמידי כיתות יב, נבחנים בבחינות הבגרות, זכאים לתעודת בגרות וזכאים לתעודת בגרות שעמדו בדרישות הסף של האוניברסיטאות במערכת החינוך הערבית לפי מין, דת ונתיב לימודים: 2010/11
- לוח ד10: תלמידי כיתות יב, נבחנים בבחינות הבגרות, זכאים לתעודת בגרות וזכאים לתעודת בגרות שעמדו בדרישות הסף של האוניברסיטאות במערכת החינוך הערבית לפי מין, אזור מגורים, מקום לימודים ונתיב לימודים: 2010/11
- לוח ד11: תלמידי כיתות יב, נבחנים בבחינות הבגרות, זכאים לתעודת בגרות וזכאים לתעודת בגרות שעמדו בדרישות הסף של האוניברסיטאות במערכת החינוך הערבית לפי מין, דת ונתיב לימודים: 2010/11 (אחוזים)
- לוח ד12: תלמידי כיתות יב, נבחנים בבחינות הבגרות, זכאים לתעודת בגרות וזכאים לתעודת בגרות שעמדו בדרישות הסף של האוניברסיטאות במערכת החינוך הערבית לפי מין, אזור מגורים ומקום לימודים: 2010/11 (אחוזים)
- לוח ד13: תלמידי כיתות יב, נבחנים בבחינות הבגרות, זכאים לתעודת בגרות וזכאים לתעודת בגרות שעמדו בדרישות הסף של האוניברסיטאות במערכת החינוך הערבית לפי מספר שנות לימוד של כל אחד מההורים ואשכול חברתי-כלכלי של יישוב המגורים: 2010/11 (אחוזים)
- לוח ד14: תלמידי כיתות יב, נבחנים בבחינות הבגרות, זכאים לתעודת בגרות וזכאים לתעודת בגרות שעמדו בדרישות הסף של האוניברסיטאות במערכת החינוך הערבית לפי יישוב (בסדר אלפביתי): 2010/11

- לוח 15ד: לא זכאים לתעודת בגרות, לא זכאים לתעודת בגרות שעמדו לפחות בבחינה אחת ומספר יחידות לימוד של הלא זכאים לתעודת בגרות במערכת החינוך הערבית לפי מין, דת, אזור מגורים, מקום לימודים, מספר שנות לימוד של כל אחד מההורים ואשכול חברתי-כלכלי של יישוב המגורים: 2010/11
- לוח 16ד: מועמדים ערבים ללימודי שנה ראשונה לתואר ראשון באוניברסיטאות בישראל ושיעור המועמדים שהתקבלו לפי דת, אזור מגורים ותחום עדיפות ראשונה: 2011
- לוח 17ד: תלמידים ערבים באוניברסיטאות בישראל לפי מין, דת, תואר ותחום לימודים: 2011
- לוח 18ד: תלמידים ערבים באוניברסיטאות בישראל לפי מין, אזור מגורים, תואר ותחום לימודים: 2011
- לוח 19ד: תלמידים ערבים באוניברסיטאות בישראל לפי תחום לימודים, מין, דת, אזור מגורים ותואר: 2011
- לוח 20ד: ערבים מקבלי תארים מהאוניברסיטאות בישראל לפי תואר, מין, דת ואזור מגורים: 2011
- לוח 21ד: ערבים מקבלי תארים מהאוניברסיטאות בישראל לפי תחום לימודים, מין, דת ואזור מגורים: 2011
- לוח 22ד: ערבים מקבלי תארים מהאוניברסיטאות בישראל לפי תחום לימודים ומין: שנים נבחרות
- לוח 23ד: תלמידים ערבים במוסדות להשכלה גבוהה בישראל שאינם אוניברסיטאות לפי מין, דת ותחום לימודים: 2011
- לוח 24ד: תלמידים ערבים במוסדות להשכלה גבוהה בישראל שאינם אוניברסיטאות לפי מין, אזור מגורים ותחום לימודים: 2011
- לוח 25ד: ערבים מקבלי תארים ממוסדות להשכלה גבוהה בישראל שאינם אוניברסיטאות לפי מין, דת ואזור מגורים: שנים נבחרות

פרק ה: שלטון מקומי 163

מקור הנתונים 163

הגדרות 163

ממצאים נבחרים 165

לוחות סטטיסטיים 168

- לוח ה1: הרשויות המקומיות הערביות בישראל לפי נתונים פיזיים נבחרים (בסדר אלפביתי): 2010
- לוח ה2: הרשויות המקומיות הערביות בישראל לפי נתוני ביצוע התקציב (בסדר אלפביתי) (אלפי ש"ח): 2010
- לוח ה3: הרשויות המקומיות הערביות בישראל לפי נתוני ההכנסות בביצוע התקציב (בסדר אלפביתי) (אלפי ש"ח): 2010
- לוח ה4: הרשויות המקומיות הערביות בישראל לפי נתוני ההכנסות בביצוע התקציב (בסדר אלפביתי) (ש"ח לנפש): 2010
- לוח ה5: הרשויות המקומיות הערביות בישראל לפי נתוני ההוצאות בביצוע התקציב (בסדר אלפביתי) (אלפי ש"ח): 2010
- לוח ה6: הרשויות המקומיות הערביות בישראל לפי נתוני ההוצאות בביצוע התקציב (בסדר אלפביתי) (ש"ח לנפש): 2010

פרק ו: בריאות ואורח חיים 193

מקור הנתונים 193

הגדרות 193

ממצאים נבחרים 194

לוחות סטטיסטיים 199

- לוח 1: ערבים בני 20 ומעלה לפי מוגבלות, קשיי תפקוד יומיומי ותכונות נבחרות: 2010 (אחוזים)
- לוח 2: ערבים בני 20 ומעלה לפי שעות שינה, בעיות שינה ותכונות נבחרות: 2010 (אחוזים)
- לוח 3: ערבים בני 20 ומעלה לפי המצב הרגשי ותכונות נבחרות: 2010 (אחוזים)
- לוח 4: ערבים בני 20 ומעלה לפי בדיקות וטיפולים רפואיים ותכונות נבחרות: 2010 (אחוזים)
- לוח 5: ערבים בני 50 ומעלה לפי בדיקות רפואיות ייעודיות ותכונות נבחרות: 2010 (אחוזים)
- לוח 6: נשים ערביות בנות 35 ומעלה לפי בדיקות רפואיות ייעודיות ותכונות נבחרות: 2010 (אחוזים)
- לוח 7: ערבים בני 20 ומעלה לפי מדרג מסת הגוף (BMI), דיאטה ותכונות נבחרות: 2010 (אחוזים)
- לוח 8: ערבים בני 20 ומעלה לפי עיסוק בפעילות גופנית ותכונות נבחרות: 2010 (אחוזים)
- לוח 9: ערבים בני 20 ומעלה לפי תזונה, הרגלי אכילה ותכונות נבחרות: 2010 (אחוזים)
- לוח 10: ערבים בני 20 ומעלה לפי עישון סיגריות, חשיפה לעישון של אחרים ותכונות נבחרות: 2010 (אחוזים)
- לוח 11: ערבים בני 20 ומעלה לפי ביטוחי בריאות ותכונות נבחרות: 2010 (אחוזים)

בהופעת הכרך השישי של ספר החברה הערבית בישראל: אוכלוסייה, חברה, כלכלה ממשיך מכון ון ליר בירושלים מפעל סטטיסטי שהחל בשנת 2002, ומוקדש לתיעוד מאפייניה של החברה הערבית בישראל והשינויים הפנימיים המתחוללים בה. כקודמו, הוא מופיע בגרסה דיגיטלית פתוחה ונגישה לכול, ועומד לרשותם של חוקרים, מתכננים, מקבלי החלטות וכל המתעניינים המבקשים לרכוש הבנה מעמיקה יותר של החברה הערבית בישראל ושל תהליכי השינוי המתרחשים בה. הנתונים המובאים בו יכולים לשמש בסיס לניתוח סוציולוגי, כלכלי ופוליטי, הן למטרות מחקר והן בסיס לעשייה חברתית ומדינית. הוא ממקד את המבט באוכלוסייה הערבית על שלל פניה וגווניה כדי לאפשר ניתוח מגמות בתוך החברה הערבית בישראל, לזהות תופעות משותפות לקבוצות השונות בתוכה, ולהשוות בינה ובין החברה היהודית. בזה הוא משמש נדבך חשוב במאמציו הרחבים יותר של המכון לטפח ולחזק את החברה האזרחית בישראל כאחד מיסודות הדמוקרטיה וכבסיס לחברה שוויונית, פלורליסטית וסובלנית.

אמנם הנתונים שאוספים גופים ממשלתיים, בעיקר הלשכה המרכזית לסטטיסטיקה והמוסד לביטוח לאומי, כוללים מידע רב על החברה הערבית והם מקור חשוב ומהימן שאפשר להיסמך עליו. אלא שדווקא הפרסומים של מאגרים אלו עוררו אותנו לחשוב מחדש על הקטגוריות המארגנות ועל אופן הצגת הנתונים על האוכלוסייה הערבית. זהותה של המדינה כמדינה יהודית מטה את שיטת המיון להבחנה בינארית בין יהודים לשאינם יהודים, הבחנה שמצד אחד מחברת לעתים בין ערבים ל"שאינם יהודים" אחרים, ומצד אחר מתעלמת לעתים מחלוקות פנימיות של האוכלוסייה הערבית, כגון בין מוסלמים, נוצרים ודרוזים או בין ערביי הגליל, המשולש והנגב.

הבחנה דיכוטומית זו בין יהודים לאחרים אינה משפיעה רק על הסטטיסטיקה, אלא מחלחלת אל התודעה הציבורית ומשפיעה על תפיסתם ועל דפוסי חשיבתם של מקבלי החלטות, רשויות ממשלתיות וציבוריות וחוקרים. היא תורמת לתפיסת האוכלוסייה הערבית כמקשה אחת, מתוך התעלמות מהבדלים אתניים, דתיים, גיאוגרפיים ואחרים; ומטשטשת את ההבחנה בין אזרחיה הערבים של המדינה ובין תושבים ערבים שצורפו לקטגוריה זו בעקבות מלחמת ששת הימים (תושבי ירושלים והגולן) ומתוך צרכים מדיניים-ביטחוניים שונים (פליטי לבנון, משתפי פעולה).

בכל אחד מן הספרים בסדרה מופיעים בקביעות חמישה תחומים המוצגים בפירוט רב: דמוגרפיה, עבודה, רמת חיים, חינוך והשכלה גבוהה, ושלטון מקומי (תחום זה נוסף החל בספר 2); וכמו בספר 5, גם כרך זה מציג מבט התפתחותי על הנתונים, בלוחות מסכמים של נתונים מהשנים 2001-2010 לפי מדדים נבחרים, מתוך השוואת חלק ממגמות ההתפתחות לאוכלוסייה היהודית. זאת ועוד, החל בספר 2 מובא בראשית כל פרק סיכום ממצאיו הנבחרים ותרשימים שנועדו לתאר נתונים שאינם מופיעים בלוחות הסטטיסטיים,

בדרך כלל נתונים השוואתיים של שתי האוכלוסיות הערבית והיהודית, או של תת־קבוצות באוכלוסייה הערבית עצמה.

מלבד מדורים קבועים אלו מואר לסידוגין תחום נוסף ביתר פירוט: בריאות (ספר 2); תפיסות באשר להיבטי חיים נבחרים (ספר 4); ופרופילים של היישובים הערביים (ספר 5). בספר שישי זה נבחנות ביתר פירוט תפיסות בנוגע למצב הבריאות ולאורח החיים. תחום זה מבוסס על עיבוד נתוני הסקר החברתי של הל"מ"ס לשנת 2010, והממצאים מעידים על מצב בריאות פחות טוב של האוכלוסייה הערבית לעומת האוכלוסייה היהודית בהיבטים שונים: מצב בריאות כללי, בדיקות לגילוי מוקדם של מחלות, עישון אקטיבי ופסיבי, היבטים אחרים של אורח חיים בריא וביטוחים משלימים ופריטיים. המגמות העיקריות שעולות מתוך הנתונים:

- המשך מגמת השיפור בהשכלה, ובכלל זה הפחתה בצפיפות הכיתות, שיפור בהישגי מערכת החינוך הערבית, גידול במקבלי תארים ובחלקם היחסי מכלל מקבלי התארים, וסגירת פערים בתוך האוכלוסייה הערבית בין גברים לנשים.
 - המשך הגידול בשיעור ההשתתפות בכוח העבודה ובתעסוקה שהביאו לשיפור בהכנסות ולהפחתה מסוימת בעוני.
 - התייצבות בפריזון של הנשים הערביות לאחר ירידה בעשור האחרון (לעומת גידול נמשך בפריזון הנשים היהודיות).
 - שיפור בהכנסות לנפש ברשויות המקומיות הערביות בזכות הקצאות הממשלה, אך המשך הקיפאון בשיעור ההכנסות העצמיות ובאיתנות הכלכלית של רשויות אלו.
 - פערים גדולים לעומת האוכלוסייה היהודית ובתוך החברה הערבית במדדים שונים כגון שיעור התעסוקה בקרב נשים ערביות (רק אחת מכל חמש נשים ערביות עובדת).
- כך מצביע כרך זה, כקודמיו, על מגמה מתמשכת של שיפור במצבם של הערבים אזרחי ישראל במדדים רבים. מגמה זו אינה נחלתן הבלעדית של השכבות החזקות בחברה הערבית. אדרבא, ניכר שיפור בולט במצבן של נשים ובאוכלוסייה הערבית בדרום הארץ. עם זאת, חשוב לציין שבצד המגמות החיוביות, ההשוואה לאוכלוסייה היהודית מלמדת שעדיין יש פערים עמוקים בינה ובין החברה הערבית.
- הנתונים הנאספים בספר החברה הערבית, על כרכיו הקודמים, הם כבר עתה מקור עשיר לניתוח החברה הזאת. נציין כאן שני מחקרים בולטים לדוגמה. האחד, מחקרו של פרופ' עיזי חידר על צמיחת מעמד הביניים הערבי ואפיוניו – מחקר שראשיתו בתמונת מצב שהצטיירה מנתוני הספרים הראשונים בסדרה. מיזם זה ראוי לציון משום שמלבד מחקרו האישי, הקים פרופ' חידר קבוצת מחקר במכון ון ליר בירושלים העוסקת במעמד הביניים בקרב ערבים, מזרחים וחרדים. יוזמה זו מבקשת להבין את החברה מנקודות מבט של קבוצות מתווגות, על הדמיון והשוני שביניהן, ויוצרת רב-שיח בין יהודים לערבים, שהוא בין מטרותיו החשובות של ספר החברה הערבית בישראל. והשני, מחקר מקיף של פרופ' ערן ישיב מאוניברסיטת תל אביב וגב' ניצה (קלינר) קסיר מבנק ישראל על הערבים

בשוק העבודה בישראל. מחקר זה, המצטט בהרחבה מכרכיו השונים של ספר החברה הערבית, מציג ניתוח רחב ומעמיק של המכשולים הניצבים בפני שילובה המלא והשוויוני של האוכלוסייה הערבית בשוק העבודה בישראל, ומציע דרכים מעשיות לתיקון המצב. למימוש של פרויקט ספר החברה הערבית חברו אנשים רבים, וכולם ראויים לברכה ולתודה: ד"ר שמשון צלניקר, שהיה ראש המכון בעת שנהגה המפעל לראשונה ויצא לפועל; פרופ' גבריאל מוצקין, ראש המכון בהווה, שאימץ את המיזם בחום ותומך בהמשך קיומו; ופרופ' חנה הרצוג, שעמדה בראש תחום החברה האזרחית עד לפני שנה והייתה בין יוזמות המפעל הזה ופעלה במשך שנים לקידומו ולחיזוקו. תודה מיוחדת לרמסיס גרא, העורך הסטטיסטי שמלווה את המיזם מראשיתו ומוביל אותו היום כעורך ראשי במסירות ובמקצועיות שאין כמותן. כמו כן אנו מבקשים להודות לעורכים של הספרים הקודמים, שתרמו לעיצוב דפוסיו: פרופ' עזיז חידר, ד"ר עאדל מנאע ופרופ' ראסם ח'מאיסי. תודה למחמוד ח'טיב, שסייע בעיבוד הנתונים הסטטיסטיים ולחנאן סעדי, רכזת תחום החברה האזרחית, המלווה במסירות את העשייה במשך כל השנים. תודה לד"ר טל כוכבי, מנהלת מחלקת הפרסומים במכון, הממשיכה להצעיד את הפרויקט קדימה במסירות, ליונה רצון מפיקת הספר ולנעה רוזן עורכת הלשון. תודה לקרן פורד, שתמכה במימון המיזם בעבר ולבסוף תודה לשמעון אלון, מנכ"ל המכון, שמאמין במיזם ותומך בו ללא לאות.

לכולם התודה והברכה!

הערות כלליות

1. מקורותיהם של לוחות הנתונים מפורטים במבוא לכל פרק. הלשכה המרכזית לסטטיסטיקה (להלן ה"למ"ס) היא מקור הנתונים העיקרי, ובלוחות שמקורם אינו ה"למ"ס צוין המקור בהערה מתחתם.
2. לוחות הנתונים מבוססים על סקרי ה"למ"ס ועל נתונים שפרסם המוסד לביטוח לאומי. לפיכך רוב ההגדרות המפורטות בפרקים הן ההגדרות הרשמיות של מקורות אלו.
3. הגדרת אזור המגורים של האוכלוסייה הערבית אינה אחידה בכל הפרקים, אם כי ההבדלים קטנים. מקור חוסר האחידות הוא בשוני בהגדרת המשתנים של כל מקור. ההבדל העיקרי נבע מהקושי לזהות את הערבים המתגוררים ביישובים מעורבים, ומכך שיש נתונים ברמת היישוב ולא ברמת הפרט, למשל בחלק על שכר לפי יישוב. בחלק אחר, כמו נתוני העוני, המבוססים על סקר ההכנסות של ה"למ"ס, אמנם היה מפורט לאום, אך לא תמיד הייתה מפורטת נפת המגורים, ולכן גם כאן הזיהוי לא היה מלא. לפיכך ההגדרה של אזור המגורים מובאת בכל פרק בנפרד.
4. בגלל עיגול מספרים בכמה מלוחות הנתונים סך הכול אינו שווה תמיד לסכום הפירוטים.
5. הממצאים הנבחרים שבחמשת הפרקים הראשונים מלווים בלוח נתונים או בלוחות נתונים מסכמים ובתרשימים גרפיים. הלוחות המסכמים נועדו לתאר את ההתפתחויות באוכלוסייה הערבית לפי מדדים עיקריים נבחרים בין שנת 2001 (שנת התייחסות הנתונים בספר החברה הערבית בישראל [1]) לשנת 2010 (שנת התייחסות הנתונים בדרך כלל בקובץ זה). התרשימים נועדו לתאר נתונים מסוימים שאינם מופיעים ישירות בלוחות הסטטיסטיים של הספר, בדרך כלל נתונים השוואתיים לשתי האוכלוסיות הערבית והיהודית, או לתת-קבוצות של האוכלוסייה הערבית עצמה.
6. הנתונים המובאים במקצת מהלוחות הם אומדנים לאוכלוסייה הערבית בישראל. אומדנים אלו מבוססים על סקרים מדגמיים ועלולים להיות חשופים לטעויות מדגמיות ולא מדגמיות (למשל טעויות בהכנת השאלות או טעויות רישום של הסוקרים), בייחוד בהתייחס לתת-קבוצות קטנות מאוד באוכלוסייה.

פרק א: דמוגרפיה

מקור הנתונים

לצורך הפקת לוחות הנתונים התקבלו מהלמ"ס קובצי נתונים דמוגרפיים של האוכלוסייה הערבית שבהם היה אפשר לזהות את האוכלוסייה הערבית שהייתה בגבולות ישראל עוד לפני 1967. בהתאם להגדרות שלנו לא כללנו כאן את קבוצות האוכלוסייה הבאות:

1. האוכלוסייה הערבית של מזרח ירושלים (279.1 אלף). ואולם בשל מגבלות שונות¹ נופו בתוך כך גם תושבים ערבים אזרחי ישראל שהתגוררו בשכונות מזרח ירושלים, בעיקר בשכונת בית צפאפה.
2. האוכלוסייה הערבית של רמת הגולן (22.7 אלף).
3. אוכלוסיית היישובים הצ'רקסיים כפר כמא וריחאנייה (4,000). ואולם מקצת התושבים ביישובים אלו הם ערבים, והם הוצאו כאמור מהניתוח.
4. הלבנונים שנכנסו לישראל בעקבות נסיגת ישראל מלבנון.

פירוט הלוחות ומקורות הפקתם

לוחות הנתונים א1, א2 ו-א5 מבוססים על קובץ האוכלוסייה הערבית לאמצע שנת 2010 שהתקבל מהלמ"ס. הקובץ כולל תכונות גיאוגרפיות (שם יישוב, נפת מגורים, מחוז מגורים) ונתונים דמוגרפיים (גיל, מין ודת).

לוח א3 מבוסס על קובץ מרכיבי גידול האוכלוסייה הערבית לשנת 2010 שהתקבל מהלמ"ס. הקובץ כולל את מרכיבי הגידול העיקריים של האוכלוסייה הערבית בישראל (לידות, פטירות, הגירה בינלאומית).

לוח א4 מבוסס על קובץ רשימת היישובים לשנת 2010 שהתקבל מהלמ"ס. הקובץ כולל את תכונות היישוב, את השיוכים הגיאוגרפיים שלו ואת מעמדו המוניציפלי.

לוחות א6 ו-א7 מבוססים על קובץ האוכלוסייה הערבית לאמצע שנת 2009 שהתקבל מהלמ"ס. הקובץ כולל תכונות גיאוגרפיות (שם יישוב, נפת מגורים, מחוז מגורים) ונתונים דמוגרפיים (גיל, מין, מצב משפחתי, דת).

1 זיהוי האוכלוסייה הערבית של מזרח ירושלים בקבצים שהתקבלו מהלמ"ס התאפשר באמצעות המשתנים סמל יישוב ודת: כל מי שהתגורר ביישוב ירושלים, כולל בשכונות של מערב ירושלים, והיה מוסלמי או ערבי נוצרי או דרוזי הוצא מהניתוח. לכן בהתאם לכך הוצאו מהניתוח גם תושבים ערבים בעיר ירושלים שנמנים עם האוכלוסייה הערבית בגבולות ישראל עוד לפני 1967.

לוחות א-8-10 מבוססים על קובץ הנישואין וקובץ הגירושין לשנת 2009 שהתקבלו מהלמ"ס. הקבצים כוללים נתונים מסוכמים של הנישואים והגירושים לפי יישוב המגורים, מין ודת.

לוחות א-11 ו-א-12 מבוססים על קובץ הלידות לשנת 2010 שהתקבל מהלמ"ס. הקובץ כולל את נתוני הלידות לפי יישוב מגורים, גיל האם בעת הלידה, מין היילוד ודתו. לוחות א-13 ו-א-14 הופקו על ידי הלמ"ס לפי בקשה מיוחדת של מכון ון ליר בירושלים, והם מבוססים על נתוני הפטירות בשנים 2006-2010 שהתקבלו בלמ"ס. לוח א-15 מבוסס על סקר כוח אדם לשנת 2010 שהלמ"ס עורכת מדי שנה בשנה. יצוין שנתוני התכונות האישיות בקובצי האוכלוסייה מבוססים על מרשם האוכלוסין של משרד הפנים ונלקחים ממנו. זאת ועוד, החל במפקד האוכלוסין האחרון של הלמ"ס בשנת 2008 משמשים נתונים אלו את המפקד.

הגדרות

אומדני האוכלוסייה הערבית: לוחות א-1א-7א

1. אוכלוסייה ערבית: התושבים הערבים הקבועים המתגוררים ביישובים הערביים, היהודיים והמעורבים ומחוץ ליישובים (בעיקר ביישובים הערביים הלא מוכרים בנגב), פרט לתושבים הערבים המתגוררים בירושלים וברמת הגולן והתושבים המתגוררים ביישובים הצירקסיים (כפר כמא וריחאנייה).

2. לאום ערבי: לפי הגדרה רשמית של הלמ"ס הוא כולל מוסלמים, ערבים נוצרים ודרוזים. בקבוצת הערבים הנוצרים נכלל כל נוצרי שגר ביישוב ערבי או כל נוצרי שגר ביישוב אחר ורשום במשרד הפנים כשייך ללאום הערבי. נוסף על כך, נכלל גם כל נוצרי שנולד במדינה ערבית או נוצרי יליד ישראל שאביו נולד במדינה ערבית.

3. אזורי המגורים של האוכלוסייה הערבית: מקומות המגורים של האוכלוסייה הערבית מוינו לארבעה אזורים גיאוגרפיים: גליל, משולש, נגב ויישובים מעורבים. המיון נעשה לפי שלושה משתנים: שם היישוב, מחוז המגורים ונפת המגורים. באזור הגליל נכללו היישובים שבמחוז הצפון והיישובים שבנפת חיפה (חלק ממחוז חיפה), פרט ליישובים המעורבים; באזור המשולש נכללו היישובים שבנפת חדרה (חלק ממחוז חיפה), במחוז תל אביב, במחוז המרכז ובמחוז ירושלים, פרט ליישובים המעורבים; באזור הנגב נכללו היישובים שבמחוז הדרום, ובכלל זה היישובים הערביים הלא מוכרים. באזור היישובים המעורבים נכללו היישובים המעורבים תל אביב-יפו, חיפה, עכו, רמלה, לוד, מעלות-תרשיחא, נצרת עילית ונווה שלום.

4. אוכלוסייה ממוצעת: הממוצע בין האוכלוסייה בתחילת השנה ובין האוכלוסייה בסוף השנה.

5. גיל חציוני: הגיל שחצי מהאוכלוסייה מבוגרת ממנו וחצי מהאוכלוסייה צעירה ממנו.
6. גידול טבעי: ההפרש בין מספר הלידות למספר הפטירות.

תנועה טבעית: לוחות 8א-14א

1. אוכלוסייה ערבית, אזורי מגורים של האוכלוסייה הערבית, לאום ערבי, גיל חציוני: ראו ההגדרה לעיל.
2. לידת חי: לידה של עובר שאחרי היפרדו מהאם גילה סימני חיים.
3. סדר לידה: המספר הסידורי של לידת חי ביחס לכל יתר לידות החי הקודמות של האם. חישוב סדר לידה מבוסס על סך כל הילדים הקודמים שנולדו לאם בתוספת 1 לציון אירוע הלידה הנוכחי.
4. תינוק: יילוד שטרם מלאה לו שנת חיים אחת.
5. שיעור פריון סגולי לפי גיל: מספר הלידות לאימהות בגיל מסוים לכל 1,000 נשים באותו הגיל באוכלוסייה הממוצעת.
6. שיעור פריון כולל: מספר הילדים הממוצע שאישה צפויה ללדת בימי חייה. השיעור מבוסס על ההנחה שכל הנשים בדור מסוים בגילים 15-49 ילדו לפי שיעורי הפריון הסגוליים של הנשים באוכלוסייה בשנת ההתייחסות.
7. שיעורי תמותה לפי גיל: מספר הפטירות בגיל מסוים לכל 1,000 נפשות באותו הגיל באוכלוסייה הממוצעת.
8. תוחלת חיים: מספר השנים הממוצע שאדם צפוי לחיות מגיל מסוים על בסיס שיעורי התמותה הקיימים בתקופת ההתייחסות.

משקי הבית הערביים: לוח 15א

1. אוכלוסייה ערבית: משקי הבית של התושבים הקבועים הערבים בישראל, פרט למשקי הבית של התושבים הערבים של ירושלים ורמת הגולן.
2. לאום ערבי: כולל מוסלמים, דרוזים ונוצרים. נוצרים שאינם גרים ביישובים ערביים נחשבו ערבים רק אם הם ילידי ישראל או שהגיעו לישראל לפני שנת 1990.

2 הגדרת לאום ערבי בסקר כוח אדם של הלמ"ס שונה במידה מסוימת מההגדרה שניתנה באומדני האוכלוסייה והתנועה הטבעית של הלמ"ס עצמה. ההבדל טמון בהגדרת הנוצרים הערבים: בסקר כוח אדם נעשה זיהוי הנוצרים הערבים שאינם מתגוררים ביישובים ערביים באמצעות מקום לידה ושנת עלייה. זיהוי זה בנתוני הדמוגרפיה, לעומת זאת, נעשה בכדיקה פרטנית באמצעות צורת יישוב המגורים (יישוב יהודי או מעורב, לרבות פירוט לפי שכונות).

3. משק בית: קבוצת אנשים הגרים בקביעות בבית אחד ויש להם תקציב הוצאות משותף למזון.

4. אזור מגורים של האוכלוסייה הערבית: מקומות המגורים של האוכלוסייה הערבית מוינו לארבעה אזורים גיאוגרפיים: גליל, משולש, נגב ויישובים מעורבים. המיון נעשה לפי שני משתנים: נפת מגורים (מפורטת לאזורים טבעיים) וצורת יישוב מגורים (עירוני או כפרי). באזור הגליל נכללו מחוז הצפון ונפת חיפה, פרט לעיר חיפה; באזור המשולש נכללו נפת חדרה (חלק ממחוז חיפה) ומחוזות המרכז ותל אביב, פרט לנפות רמלה ותל אביב; באזור הנגב נכלל מחוז הדרום; באזור היישובים המעורבים נכללו נפות רמלה ותל אביב והעיר חיפה. הגדרת אזור היישובים המעורבים אינה מקיפה בשל היעדר נתון מפורט על סוג יישוב (מעורב/לא מעורב) בנתוני סקר כוח אדם.

5. צפיפות דיור: מספר הנפשות הגרות במשק הבית מחולק במספר החדרים.

ממצאים נבחרים

גודל האוכלוסייה, מקורות גידול ופיזור גיאוגרפי

1. האוכלוסייה הממוצעת הערבית בישראל בשנת 2010 מנתה 1,244,877 נפש, לעומת 957,108 נפש בשנת 2001, כלומר גידול של כ-32 אלף נפש בממוצע לשנה, שהוא גידול של 3% בממוצע לשנה (ראו לוח מסכם 1). שיעור גידול זה היה שונה מדת לדת ומאזור גיאוגרפי אחד למשנהו, וגם שינה במקצת את ההרכב לפי הדת ואת הפיזור הגיאוגרפי של האוכלוסייה הערבית בשנים 2001-2010. האוכלוסייה היהודית בישראל גדלה בשנים 2001-2010 בשיעור של 1.6% בממוצע לשנה (תוספת של 85 אלף נפש בממוצע לשנה). גידול האוכלוסייה הערבית נובע כמעט כולו מגידול טבעי, ואילו באוכלוסייה היהודית כ-15% מגידולה בשנים 2001-2010 נבע ממאזן הגירה חיובי.

2. חלקם של המוסלמים באוכלוסייה הערבית עלה מ-80.6% בשנת 2001 ל-82.6% בשנת 2010 (ומספרם בשנת 2009 עבר את המיליון), ואילו חלקם של הנוצרים והדרוזים ירד מ-10.4% ו-9.1% ל-8.9% ו-8.5% בהתאמה. מבחינת הפיזור הגיאוגרפי עלה חלקו של הנגב בשנים אלו מ-12% ל-15.9%, ואילו חלקו של הגליל ירד מ-56.5% ל-52.4%. חלקם של היישובים המעורבים ירד מעט מ-8.5% ל-8%, וחלקו של המשולש עלה מעט מ-23% ל-23.5%.

צורות יישוב

האוכלוסייה הערבית התגוררה בשנת 2010 ב-123 יישובים ערביים ו-7 יישובים מעורבים (ראו לוח 4), אם כי מעטים התגוררו גם ביישובים יהודיים. כ-39.6% מהערבים התגוררו בשנת 2010 בתחומי עיריות (לעומת 81.4% מהיהודים); כ-52.2% בתחומי מועצות

מקומיות (לעומת 7.9% מהיהודים); 4.7% בתחומי מועצות אזוריות³ (לעומת 10.7% מהיהודים); והשאר, 3.4%, התגוררו ביישובים הערביים הלא מוכרים (כ-26% מהתושבים הערבים בנגב גרים ביישובים לא מוכרים) (ראו לוח א4).

גיל

1. האוכלוסייה הערבית בשנת 2010 היא צעירה: 37.1% ממנה ילדים בשכבת הגיל 0-14, ורק 4% מבוגרים בני 65 ומעלה (ראו לוח א1). עם זאת, בין שנת 2001 ל-2010 הזדקנה האוכלוסייה הערבית מעט, ושיעור המבוגרים בני 65 ומעלה עלה ב-0.8% (ראו לוח מסכם 1). מספר המבוגרים הערבים בני 65 ומעלה גדל מ-30,700 בשנת 2001 לכ-49,600 בשנת 2010, גידול בשיעור של 5.5% בממוצע לשנה.

2. ההבדלים במבנה הגילי בשנת 2010 לפי דת ואזור מגורים נותרו כמו בשנים קודמות (ראו לוח מסכם 1). המוסלמים היו הצעירים ביותר (גיל חציוני 19.1 שנים), והנוצרים היו המבוגרים ביותר (גיל חציוני 30.4 שנים) (ראו לוח א1). הערבים בנגב היו צעירים מאוד (גיל חציוני 13.9 שנים) (ראו לוח א2). לתיאור ההבדלים במבנה הגילי בין האוכלוסייה הערבית לאוכלוסייה היהודית בשנת 2010 ראו תרשים 1.

מצב משפחתי

6.1% מהגברים הערבים ו-13.5% מהנשים הערביות בני 35-44 היו רווקים בשנת 2009 (ראו לוח א6) (לעומת 15% ו-11% בהתאמה בקרב היהודים). בולט במיוחד שיעור הרווקים הגבוה יחסית בקרב גברים בני 35-44 ביישובים המעורבים (11.9%) (ראו לוח א7). עוד בולט במיוחד שיעור הרווקות הגבוה בקרב נשים בנות 35-44 בנגב (21.6%), אך על פי רוב מדובר בנשים נשואות בפועל בנישואים פוליגמיים (לכ-75% מהן היו ילדים), שבהם אי אפשר לרשום את האישה השנייה כנשואה במרשם האוכלוסין. יצוין שהנתונים לשנת 2009 מבוססים על מרשם האוכלוסין, ולפני זה הם התבססו על הדיווח של הפרט.

גיל הנישואים

גיל הנישואים של החתנים הערבים ושל הכלות הערביות נותר ללא שינוי בין 2001 ל-2009. גיל הנישואים החציוני של חתנים עלה מעט מ-26 בשנת 2001 ל-26.5 בשנת 2009, ושל כלות היה ונשאר 21.2 (ראו לוח מסכם 1). לשם השוואה, גיל הנישואים החציוני של חתנים יהודים בשנת 2009 היה 28.3, ושל כלות יהודיות – 25.9. מעניין שגיל הנישואים החציוני של הנישואים הערבים בשנת 2009 דומה ברוב האזורים הגיאוגרפיים, חוץ מגיל הנישואים הנמוך של חתנים בנגב (23). מבחינה דתית, גיל הנישואים של נוצרים גבוה

3 מועצה אזורית היא צורת שלטון מקומי המאגדת כמה יישובים כפריים, ואילו עירייה ומועצה מקומית הן רשויות מקומיות של יישוב אחד בלבד.

מגיל הנישואים בדתות האחרות: 28.4 שנים לחתנים נוצרים לעומת 26.3-27.2 לחתנים בשאר הדתות, ו-23.6 שנים לכלות נוצריות לעומת 20.8-21.9 לכלות בשאר הדתות (ראו לוחות א9 ו-א10). יצוין שגיל הנישואים החציוני של חתנים נוצרים אף היה גבוה מזה של יהודים.

ילודה ופריון

1. מספר לידות החי באוכלוסייה הערבית ירד מ-32,884 בשנת 2001 ל-31,871 בשנת 2010, כלומר ירידה של 3.1%, לעומת גידול של 31% באוכלוסייה היהודית, שמספר לידות החי בה ב-2010 הסתכם ב-125,505.

2. השינוי הדמוגרפי החד ביותר באוכלוסייה הערבית בשנים המדוברות היה הירידה בפריון: שיעור הפריון הכולל ירד מ-4.3 לידות בממוצע לאישה בשנת 2001 ל-3.4 בשנת 2010. בולטת במיוחד הירידה בשיעור פרייון של הנשים הערביות בנגב מ-8.7 לידות בממוצע לאישה בשנת 2001 ל-5.8 בשנת 2010. שיעור הפריון הכולל של נשים יהודיות עלה באותן שנים מ-2.5 לידות בממוצע לאישה ל-3.0. לתיאור ההתפתחות בשיעור פרייון הנשים הערביות והיהודיות בשנים האחרונות ראו תרשים 2.

תמותה

1. שיעור תמותת התינוקות הערבים ירד מ-8.8 פטירות ל-1,000 לידות בשנת 2001 ל-5.6 בשנת 2010 (ראו לוח מסכם 1), אם כי הוא עדיין גבוה הרבה יותר משיעור תמותת התינוקות היהודים, שירד בשנים אלו מ-4.2 פטירות ל-1,000 לידות ל-2.7. שיעור תמותת התינוקות המוסלמים היה גבוה מהשיעור הכללי, וירד מ-9.4 פטירות לכל 1,000 לידות בשנת 2001 ל-5.9 בשנת 2010 (ראו לוח מסכם 1).

2. עם הירידה בתמותה בקרב האוכלוסייה הערבית במשך השנים עלתה תוחלת החיים: תוחלת החיים של גברים ערבים עלתה מ-74.3 שנה בממוצע בשנים 1998-2002 ל-75.8 בממוצע בשנים 2006-2010, ותוחלת החיים של נשים ערביות עלתה בשנים אלו מ-77.2 ל-79.8 (ראו לוח מסכם 1). תוחלת החיים של גברים יהודים בשנת 2010 הייתה 80.4 שנה בממוצע, ושל נשים יהודיות 83.7 שנה בממוצע.

משקי בית

גודל משק הבית הערבי ירד מ-4.9 נפשות בממוצע בשנת 2001 ל-4.5 בשנת 2010 (ראו לוח מסכם 1). ירידה בשיעור דומה נצפתה בכל הדתות וכרוך אזורי המגורים, חוץ מהנגב, שם נצפתה ירידה בשיעור חד יותר. עם זאת, ב-2010 נותרו בעינם הפערים בגודל משק הבית הערבי בין הדתות ואזורי המגורים. בתוך אזורי המגורים בולט משק הבית הגדול בנגב (5.9 נפשות בממוצע), ובתוך הדתות בולט משק הבית הקטן של הנוצרים (3.5 נפשות בממוצע). גודל משק הבית היהודי בשנת 2010 הגיע ל-3.1 נפשות בממוצע, אם כי בקרב קבוצות יהודים אחרות, והחרדים בכללן, הוא כמובן גדול יותר.

לוח מסכם 1: התפתחויות דמוגרפיות בקרב האוכלוסייה הערבית לפי דת: אינדיקטורים נבחרים, 2001-2010

אינדיקטור	שנה	סך הכול	מוסלמים	נוצרים	דרוזים
1. סך האוכלוסייה (אלפים)	2001	957.1	771.0	99.3	86.8
	2004	1060.1	862.6	104.4	93.1
	2005	1090.0	889.4	105.7	94.9
	2007	1,146.1	939.5	108.2	98.4
	2009	1,217.2	1,003.3	109.9	104.0
	2010	1,244.9	1,028.6	110.7	105.6
2. שיעור גידול שנתי ממוצע	2010-2001	3.0	3.3	1.2	2.2
3. גיל חציוני	2001	19.4	18.4	26.7	21.6
	2004	19.7	18.6	27.7	22.6
	2005	18.8	17.9	27.5	22.4
	2007	20.1	18.2	28.0	22.9
	2009	21.0	19.0	30.1	23.6
	2010	21.2	19.1	30.4	23.9
4. אחוז ילדים בני 0-14	2001	40.4	42.4	29.4	35.4
	2004	41.1	43.2	28.8	34.9
	2005	40.7	42.8	28.2	34.3
	2007	39.7	41.9	27.1	33.0
	2009	37.7	39.6	25.5	31.5
	2010	37.1	39.1	24.8	30.8
5. אחוז מבוגרים בני 65 ומעלה	2001	3.2	2.6	6.7	4.2
	2004	3.2	2.6	7.0	4.1
	2005	3.2	2.7	7.3	4.2
	2007	3.4	2.8	7.6	4.3
	2009	3.9	3.3	8.2	4.7
	2010	4.0	3.4	8.5	4.8
6. אחוז הרווקים בקרב בני 35-44	2001	4.5	4.0	7.7	4.2
	2003	5.3	4.8	7.7	4.2
	2004	5.3	4.8	7.8	5.7
	2006	6.1	5.6	7.7	4.2
	2008	6.5	5.9	8.6	9.2
	2009	6.1	5.5	12.1	5.0
7. אחוז הרווקות בקרב בנות 35-44	2001	13.0	13.3	12.4	11.1
	2003	13.3	13.7	12.1	11.3
	2004	13.2	13.7	11.8	11.5
	2006	13.4	13.9	11.2	12.1
	2008	13.8	14.2	10.9	13.2
	2009	13.5	14.1	10.6	10.9
8. גיל הנישואים החציוני של החתנים	2001	26.0	25.9	28.1	25.5
	2003	25.4	25.3	25.8	25.3
	2004	26.3	26.1	28.1	25.7

לוח מסכם 1 (המשך)

אינדיקטור	שנה	סך הכול	מוסלמים	נוצרים	דרוזים	
9. גיל הנישואים החציוני של הכלות	2006	26.6	26.4	28.2	26.3	
	2008	26.5	26.3	28.4	26.6	
	2009	26.5	26.3	28.4	27.2	
	2001	21.2	21.0	23.3	20.7	
	2003	20.2	20.2	20.7	20.1	
	2004	21.7	21.6	23.0	21.5	
	2006	21.3	21.1	23.1	21.4	
	2008	21.2	20.9	23.3	21.6	
	2009	21.2	20.8	23.6	21.9	
10. הפריון הכולל	2001	4.3	4.7	2.6	3.1	
	2004	3.9	4.3	2.2	2.7	
	2005	3.7	4.0	2.2	2.6	
	2007	3.5	3.8	2.2	2.5	
	2009	3.4	3.6	2.2	2.4	
	2010	3.4	3.7	2.1	2.4	
	2001	8.8	9.4	3.4	6.2	
11. שיעור תמותת התינוקות*	2004	8.5	9.3		3.8	
	2005	8.3	8.7	3.7	7.3	
	2007	7.3	7.8	3.2	4.9	
	2009	5.5	5.8		3.2	
	2010	5.6	5.9	3.5	2.4	
	ממוצע 2000-1998	74.3	73.5	75.9	76.4	
	ממוצע 2004-2000	74.8	74.2	76.7	76.7	
ממוצע 2006-2002	75.0	74.4	77.0	76.3		
ממוצע 2008-2004	75.1	74.4	77.6	76.4		
ממוצע 2010-2006	75.8	75.3	77.7	77.3		
12. תוחלת החיים של גברים**	ממוצע 2000-1998	77.2	76.3	79.9	79.1	
	ממוצע 2004-2000	78.2	77.4	80.6	80.3	
	ממוצע 2006-2002	78.5	77.7	80.9	80.1	
	ממוצע 2008-2004	78.9	78.2	81.3	79.9	
	ממוצע 2010-2006	79.8	79.2	81.9	80.7	
	2001	4.9	5.2	3.9	4.5	
13. תוחלת החיים של נשים**	2004	4.8	5.0	3.8	4.4	
	2005	4.8	5.0	3.6	4.5	
	2006	4.7	5.0	3.6	4.4	
	2007	4.7	4.9	3.7	4.4	
	2009	4.7	4.9	3.6	4.4	
	2010	4.5	4.7	3.5	4.3	
	ממוצע מספר הנפשות למשק בית	2001	4.9	5.2	3.9	4.5
	2004	4.8	5.0	3.8	4.4	
2005	4.8	5.0	3.6	4.5		
2006	4.7	5.0	3.6	4.4		
2007	4.7	4.9	3.7	4.4		
2009	4.7	4.9	3.6	4.4		
2010	4.5	4.7	3.5	4.3		

* שיעורי תמותת התינוקות המבוססים לכל היותר על 4 מקרים אינם מוצגים בלוח.

** הנתונים מוצגים לקבוצות שנים ולא לשנה יחידה כדי לקבל אומדנים מהימנים, בייחוד לתת-קבוצות של האוכלוסייה הערבית.

לוח מסכם 2: התפתחויות דמוגרפיות בקרב האוכלוסייה הערבית לפי אזור מגורים: אינדיקטורים נבחרים, 2001-2010

אינדיקטור	שנה	סך הכול	גליל	משולש	נגב	יישובים מעורבים
1. סך האוכלוסייה (אלפים)	2001	957.1	541.1	219.9	115.1	81.0
	2004	1060.1	583.0	249.8	139.4	87.9
	2005	1090.0	595.5	256.6	147.1	90.8
	2007	1,146.1	619.5	269.6	160.7	96.3
	2009	1217.2	640.6	290.1	189.7	96.8
	2010	1,244.9	651.8	296.0	197.6	99.5
2. שיעור גידול שנתי ממוצע	2010-2001	3.0	1.2	4.3	6.2	3.2
3. גיל חציוני	2001	19.4	20.7	19.9	12.7	22.1
	2004	19.7	21.3	19.9	12.5	22.5
	2005	18.8	21.2	20.0	12.2	22.1
	2007	20.1	21.6	20.3	12.5	22.3
	2009	21.0	22.5	21.2	13.8	23.6
	2010	21.2	22.7	21.3	13.9	23.8
4. אחוז ילדים בני 0-14	2001	40.4	38.1	39.6	55.9	35.6
	2004	41.1	38.1	40.7	57.0	36.4
	2005	40.7	37.5	40.5	56.5	36.2
	2007	39.7	36.3	39.6	55.5	35.6
	2009	37.7	34.6	37.5	50.8	32.3
	2010	37.1	33.9	37.1	50.2	31.9
5. אחוז מבוגרים בני 65 ומעלה	2001	3.2	3.6	3.0	1.3	3.9
	2004	3.2	3.6	3.0	1.2	4.0
	2005	3.2	3.7	3.0	1.2	4.1
	2007	3.4	3.9	3.2	1.3	4.2
	2009	3.9	4.4	3.7	1.9	4.7
	2010	4.0	4.6	3.8	1.9	4.8
6. אחוז הרווקים בקרב בני 35-44	2001	4.5	3.6	4.9	2.7	9.7
	2003	5.3	4.5	6.0	3.1	10.3
	2004	5.3	4.5	6.2	1.9	10.2
	2006	6.1	5.4	7.4	2.0	10.7
	2008	6.5	6.3	8.2	1.8	10.5
	2009	6.1	5.3	5.4	*7.6	11.9
7. אחוז הרווקות בקרב בנות 35-44	2001	13.0	14.2	13.0	7.9	9.6
	2003	13.3	14.4	13.3	8.6	9.5
	2004	13.2	14.4	13.3	8.8	9.5
	2006	13.4	14.4	13.6	9.7	9.9
	2008	13.8	14.6	14.5	9.6	10.0
	2009	13.5	13.1	11.4	*21.6	10.9

לוח מסכם 2 (המשך)

אינדיקטור	שנה	סך הכול	גליל	משולש	נגב	יישובים מעורבים
8. גיל הנישואים החציוני של החתנים	2001	26.0	26.3	26.2	22.9	26.5
	2003	25.4	25.4	25.4	20.7	25.5
	2004	26.3	26.6	26.6	21.9	26.3
	2006	26.6	26.9	26.8	22.3	27.2
	2008	26.5	26.9	26.5	23.0	27.4
	2009	26.5	27.1	26.3	23.0	27.0
9. גיל הנישואים החציוני של הכלות	2001	21.2	21.3	21.0	20.1	21.9
	2003	20.2	20.3	20.2	20.0	20.4
	2004	21.7	21.8	21.7	20.6	22.0
	2006	21.3	21.5	21.2	20.0	22.1
	2008	21.2	21.5	20.9	19.9	22.1
	2009	21.2	21.7	20.4	19.9	22.1
10. הפריון הכולל	2001	4.3	3.8	4.2	8.7	3.8
	2004	3.9	3.2	3.9	8.3	3.3
	2005	3.7	3.1	3.7	7.4	3.4
	2007	3.5	2.9	3.5	7.1	3.3
	2009	3.4	2.9	3.3	5.7	3.4
	2010	3.4	2.9	3.3	5.8	3.2
11. שיעור תמותת התינוקות	2001	8.8	7.2	8.1	15.4	4.8
	2004	8.5	7.6	7.7	12.6	4.7
	2005	8.3	6.5	6.4	5.1	6.1
	2007	7.3	7.1	5.5	10.8	4.5
	2009	5.5	5.3	3.1	11.6	3.1
	2010	5.6	3.7	3.3	19.0	5.2
12. תוחלת החיים של גברים**	ממוצע 1998-2002	74.3	76.5	74.0	70.2	70.2
	ממוצע 2000-2004	74.8	76.6	74.0	71.4	70.9
	ממוצע 2002-2006	75.0	76.5	73.9	72.2	72.1
	ממוצע 2004-2008	75.1	76.6	74.5	72.3	72.4
	ממוצע 2006-2010	75.8	76.9	75.5	74.2	73.0
13. תוחלת החיים של נשים**	ממוצע 1998-2002	77.2	78.4	76.6	74.6	76.7
	ממוצע 2000-2004	78.2	79.4	77.1	74.5	77.3
	ממוצע 2002-2006	78.5	79.6	77.2	74.9	78.3
	ממוצע 2004-2008	78.9	79.8	77.7	76.8	79.2
	ממוצע 2006-2010	79.8	80.7	78.5	78.7	79.3
14. ממוצע מספר הנפשות למשק בית	2001	4.9	4.8	5.0	7.2	4.3
	2004	4.8	4.7	4.5	6.1	4.1
	2005	4.8	4.6	4.6	6.4	4.3
	2006	4.7	4.6	4.7	6.6	3.8
	2007	4.7	4.5	4.5	6.7	4.1
	2009	4.7	4.4	4.7	6.4	4.1
2010	4.5	4.3	4.6	5.9	3.9	

* הנתון לשנת 2009 מבוסס על מרשם האוכלוסין, ולפני זה הוא מבוסס על הדיווח של הפרט. הנתון לשנת 2009 הוא חריג משום שמדובר בעיקר בנשים נשואות בפועל (ל-75% מהן היו ילדים) בנישואים פוליגמיים, כך שלא התאפשר רישום האישה השנייה כנשואה במרשם האוכלוסין.

** הנתונים מוצגים לקבוצות שנים ולא לשנה יחידה כדי לקבל אומדנים מהימנים, בייחוד לתת-קבוצות של האוכלוסייה הערבית.

תרשים 1: המבנה הגילי של האוכלוסייה הערבית והאוכלוסייה היהודית בישראל, 2010 (אחוזים מתוך כלל האוכלוסייה)

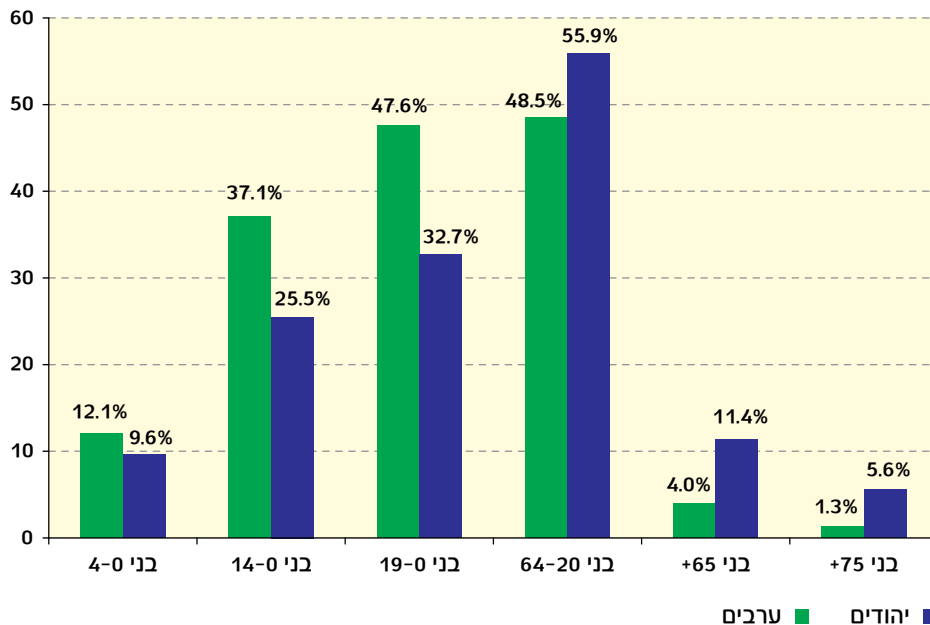

תרשים 2: שיעור הפרייון הכולל של נשים ערביות ויהודיות, 2001-2010 (ממוצע מספר לידות לאישה)

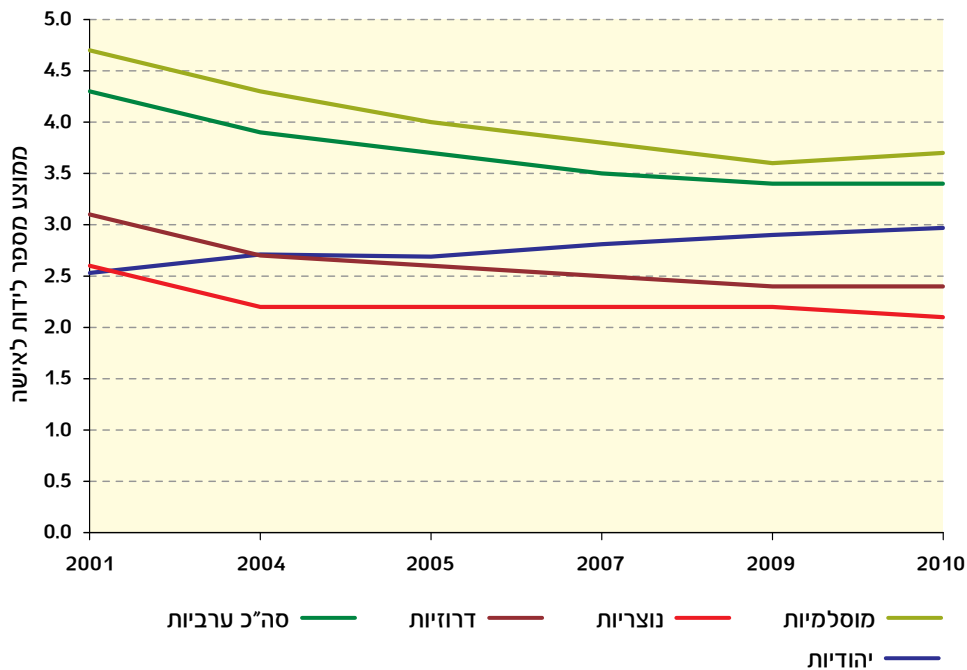

לוח א1: האוכלוסייה הערבית לפי דת, מין וגיל: ממוצע 2010

מוסלמים				סך הכול				גיל
יחס מינים ¹	נקבות	זכרים	סך הכול	יחס מינים ¹	נקבות	זכרים	סך הכול	
מספרים מוחלטים								
1,029	506,991	521,619	1,028,610	1,027	614,168	630,709	1,244,877	סך הכול
1,047	64,717	67,768	132,485	1,052	73,680	77,477	151,157	4-0
1,049	131,461	137,871	269,332	1,050	151,556	159,095	310,651	14-5
1,066	52,681	56,136	108,817	1,062	63,119	67,031	130,150	19-15
1,034	41,477	42,907	84,384	1,033	50,481	52,157	102,638	24-20
1,026	35,848	36,766	72,614	1,024	44,041	45,106	89,147	29-25
1,023	36,164	37,010	73,174	1,019	44,666	45,523	90,189	34-30
1,034	62,471	64,588	127,059	1,032	77,296	79,735	157,031	44-35
1,000	41,685	41,703	83,388	1,005	53,539	53,819	107,358	54-45
934	21,798	20,355	42,153	949	29,211	27,718	56,929	64-55
944	12,448	11,752	24,200	923	17,293	15,965	33,258	74-65
763	6,241	4,763	11,004	763	9,286	7,083	16,369	+75
	20.4	18.9	19.1		21.5	20.9	21.2	גיל חציוני
1,048	196,178	205,639	401,817	1,050	225,236	236,572	461,808	בני 0-14
1,052	248,859	261,775	510,634	1,053	288,355	303,603	591,958	בני 0-19
1,016	239,443	243,329	482,772	1,016	299,234	304,058	603,292	בני 0-20
884	18,689	16,515	35,204	867	26,579	23,048	49,627	בני +65
	1,131				1,063			יחס תלות ²
אחוזים								
	100.0	100.0	100.0		100.0	100.0	100.0	סך הכול
	12.8	13.0	12.9		12.0	12.3	12.1	4-0
	25.9	26.4	26.2		24.7	25.2	25.0	14-5
	10.4	10.8	10.6		10.3	10.6	10.5	19-15
	8.2	8.2	8.2		8.2	8.3	8.2	24-20
	7.1	7.0	7.1		7.2	7.2	7.2	29-25
	7.1	7.1	7.1		7.3	7.2	7.2	34-30
	12.3	12.4	12.4		12.6	12.6	12.6	44-35
	8.2	8.0	8.1		8.7	8.5	8.6	54-45
	4.3	3.9	4.1		4.8	4.4	4.6	64-55
	2.5	2.3	2.4		2.8	2.5	2.7	74-65
	1.2	0.9	1.1		1.5	1.1	1.3	+75
	38.7	39.4	39.1		36.7	37.5	37.1	בני 0-14
	49.1	50.2	49.6		47.0	48.1	47.6	בני 0-19
	47.2	46.6	46.9		48.7	48.2	48.5	בני 0-20
	3.7	3.2	3.4		4.3	3.7	4.0	בני +65

1 מספר זכרים לכל 1,000 נקבות.

2 מספר אנשים בני 0-19 ו-65 ומעלה לכל 1,000 אנשים בני 20-64.

דרוזים				נוצרים			
יחס מינים ¹	נקבות	זכרים	סך הכול	יחס מינים ¹	נקבות	זכרים	סך הכול
1,038	51,816	53,798	105,614	999	55,361	55,292	110,653
1,084	5,039	5,463	10,502	1,082	3,924	4,246	8,170
1,052	10,743	11,301	22,044	1,061	9,352	9,923	19,275
1,076	5,337	5,742	11,079	1,010	5,101	5,153	10,254
1,036	4,582	4,745	9,327	1,019	4,422	4,505	8,927
1,044	4,213	4,399	8,612	990	3,980	3,941	7,921
1,036	4,295	4,450	8,745	966	4,207	4,063	8,270
1,015	7,083	7,190	14,273	1,028	7,742	7,957	15,699
1,071	4,978	5,331	10,309	987	6,876	6,785	13,661
1,006	2,837	2,855	5,692	985	4,576	4,508	9,084
867	1,690	1,466	3,156	871	3,155	2,747	5,902
840	1,019	856	1,875	723	2,026	1,464	3,490
	24.2	23.7	23.9		29.9	28.9	30.4
1,062	15,782	16,764	32,546	1,067	13,276	14,169	27,445
1,066	21,119	22,506	43,625	1,051	18,377	19,322	37,699
1,035	27,988	28,970	56,958	999	31,803	31,759	63,562
857	2,709	2,322	5,031	813	5,181	4,211	9,392
	854				741		
	100.0	100.0	100.0		100.0	100.0	100.0
	9.7	10.2	9.9		7.1	7.7	7.4
	20.7	21.0	20.9		16.9	17.9	17.4
	10.3	10.7	10.5		9.2	9.3	9.3
	8.8	8.8	8.8		8.0	8.1	8.1
	8.1	8.2	8.2		7.2	7.1	7.2
	8.3	8.3	8.3		7.6	7.3	7.5
	13.7	13.4	13.5		14.0	14.4	14.2
	9.6	9.9	9.8		12.4	12.3	12.3
	5.5	5.3	5.4		8.3	8.2	8.2
	3.3	2.7	3.0		5.7	5.0	5.3
	2.0	1.6	1.8		3.7	2.6	3.2
	30.5	31.2	30.8		24.0	25.6	24.8
	40.8	41.8	41.3		33.2	34.9	34.1
	54.0	53.8	53.9		57.4	57.4	57.4
	5.2	4.3	4.8		9.4	7.6	8.5

לוח א2: האוכלוסייה הערבית לפי אזור מגורים,¹ מין וגיל: ממוצע 2010

גיל	גליל			סך הכול			סך הכול	
	יחס מינים ²	נקבות	זכרים	יחס מינים ²	נקבות	זכרים		
מספרים מוחלטים								
סך הכול	1,029	321,198	330,597	651,795	1,027	614,168	630,709	1,244,877
4-0	1,061	33,747	35,811	69,558	1,052	73,680	77,477	151,157
14-5	1,047	74,071	77,534	151,605	1,050	151,556	159,095	310,651
19-15	1,060	33,098	35,095	68,193	1,062	63,119	67,031	130,150
24-20	1,041	26,441	27,532	53,973	1,033	50,481	52,157	102,638
29-25	1,015	23,564	23,913	47,477	1,024	44,041	45,106	89,147
34-30	1,025	24,357	24,974	49,331	1,019	44,666	45,523	90,189
44-35	1,032	43,002	44,384	87,386	1,032	77,296	79,735	157,031
54-45	1,022	30,405	31,068	61,473	1,005	53,539	53,819	107,358
64-55	994	16,554	16,454	33,008	949	29,211	27,718	56,929
74-65	932	10,236	9,539	19,775	923	17,293	15,965	33,258
+75	750	5,723	4,293	10,016	763	9,286	7,083	16,369
גיל חציוני		23.0	22.4	22.7		21.5	20.9	21.2
בני 0-14	1,051	107,818	113,345	221,163	1,050	225,236	236,572	461,808
בני 0-19	1,053	140,916	148,440	289,356	1,053	288,355	303,603	591,958
בני 0-20	1,024	164,323	168,325	332,648	1,016	299,234	304,058	603,292
בני +65	867	15,959	13,832	29,791	867	26,579	23,048	49,627
יחס תלות ³		959				1,063		
אחוזים								
סך הכול		100.0	100.0	100.0		100.0	100.0	100.0
4-0		10.5	10.8	10.7		12.0	12.3	12.1
14-5		23.1	23.5	23.3		24.7	25.2	25.0
19-15		10.3	10.6	10.5		10.3	10.6	10.5
24-20		8.2	8.3	8.3		8.2	8.3	8.2
29-25		7.3	7.2	7.3		7.2	7.2	7.2
34-30		7.6	7.6	7.6		7.3	7.2	7.2
44-35		13.4	13.4	13.4		12.6	12.6	12.6
54-45		9.5	9.4	9.4		8.7	8.5	8.6
64-55		5.2	5.0	5.1		4.8	4.4	4.6
74-65		3.2	2.9	3.0		2.8	2.5	2.7
+75		1.8	1.3	1.5		1.5	1.1	1.3
בני 0-14		33.6	34.3	33.9		36.7	37.5	37.1
בני 0-19		43.9	44.9	44.4		47.0	48.1	47.6
בני 0-20		51.2	50.9	51.0		48.7	48.2	48.5
בני +65		5.0	4.2	4.6		4.3	3.7	4.0

1 ראו הגדרה במבוא לפרק.

2 מספר זכרים לכל 1,000 נקבות.

3 מספר אנשים בני 0-19 ו-65 ומעלה לכל 1,000 אנשים בני 0-20.

יישובים מעורבים				נגב				משולש			
יחס מינים ²	נקבות	זכרים	סך הכול	יחס מינים ²	נקבות	זכרים	סך הכול	יחס מינים ²	נקבות	זכרים	סך הכול
1,030	48,999	50,474	99,473	1,005	98,519	99,056	197,575	1,035	145,452	150,582	296,034
1,029	5,201	5,352	10,553	1,054	17,296	18,224	35,520	1,038	17,436	18,090	35,526
1,044	10,351	10,811	21,162	1,050	31,035	32,596	63,631	1,057	36,099	38,154	74,253
1,050	4,527	4,753	9,280	1,060	10,760	11,410	22,170	1,071	14,734	15,773	30,507
1,007	4,607	4,637	9,244	1,020	8,111	8,274	16,385	1,035	11,322	11,714	23,036
1,096	3,792	4,157	7,949	988	6,589	6,511	13,100	1,042	10,096	10,525	20,621
1,040	3,589	3,731	7,320	958	6,149	5,888	12,037	1,034	10,571	10,930	21,501
1,074	6,476	6,956	13,432	913	9,239	8,432	17,671	1,074	18,579	19,963	38,542
1,014	5,053	5,122	10,175	855	4,750	4,061	8,811	1,018	13,331	13,568	26,899
938	2,897	2,718	5,615	755	2,553	1,928	4,481	918	7,207	6,618	13,825
930	1,653	1,538	3,191	890	1,355	1,206	2,561	909	4,049	3,682	7,731
819	853	699	1,552	771	682	526	1,208	772	2,028	1,565	3,593
	23.8	23.7	23.8		15.8	13.6	13.9		21.6	21.1	21.3
1,039	15,552	16,163	31,715	1,051	48,331	50,820	99,151	1,051	53,535	56,244	109,779
1,042	20,079	20,916	40,995	1,053	59,091	62,230	121,321	1,055	68,269	72,017	140,286
1,034	26,414	27,321	53,735	939	37,391	35,094	72,485	1,031	71,106	73,318	144,424
893	2,506	2,237	4,743	850	2,037	1,732	3,769	863	6,077	5,247	11,324
	85.1				1,726				1,050		
	100.0	100.0	100.0		100.0	100.0	100.0		100.0	100.0	100.0
	10.6	10.6	10.6		17.6	18.4	18.0		12.0	12.0	12.0
	21.1	21.4	21.3		31.5	32.9	32.2		24.8	25.3	25.1
	9.2	9.4	9.3		10.9	11.5	11.2		10.1	10.5	10.3
	9.4	9.2	9.3		8.2	8.4	8.3		7.8	7.8	7.8
	7.7	8.2	8.0		6.7	6.6	6.6		6.9	7.0	7.0
	7.3	7.4	7.4		6.2	5.9	6.1		7.3	7.3	7.3
	13.2	13.8	13.5		9.4	8.5	8.9		12.8	13.3	13.0
	10.3	10.1	10.2		4.8	4.1	4.5		9.2	9.0	9.1
	5.9	5.4	5.6		2.6	1.9	2.3		5.0	4.4	4.7
	3.4	3.0	3.2		1.4	1.2	1.3		2.8	2.4	2.6
	1.7	1.4	1.6		0.7	0.5	0.6		1.4	1.0	1.2
	31.7	32.0	31.9		49.1	51.3	50.2		36.8	37.4	37.1
	41.0	41.4	41.2		60.0	62.8	61.4		46.9	47.8	47.4
	53.9	54.1	54.0		38.0	35.4	36.7		48.9	48.7	48.8
	5.1	4.4	4.8		2.1	1.7	1.9		4.2	3.5	3.8

לוח א3: מקורות גידול האוכלוסייה הערבית לפי דת ואזור מגורים: 2010

דת ואזור מגורים	אוכלוסייה בתחילת השנה	גידול טבעי	סך כל הגידול ¹	אוכלוסייה בסוף השנה
מספרים מוחלטים				
סך הכול דת:	1,229,007	28,193	31,740	1,260,747
מוסלמים	1,014,757	25,314	27,706	1,042,463
נוצרים	109,787	1,113	1,732	111,519
דרוזים	104,463	1,766	2,302	106,765
אזור מגורים²:				
גליל	645,465	12,383	12,660	658,125
משולש	292,133	6,312	7,802	299,935
נגב	193,252	7,417	8,646	201,898
יישובים מעורבים	98,157	2,081	2,632	100,789

1 סך הגידול של האוכלוסייה הערבית נמוך מעט מסך גידולה הטבעי בגלל מאזן הגירה שלילי. מאזן ההגירה אינו מוצג בלוח.
2 ראו הגדרה במבוא לפרק.

לוח א4: יישובים ערביים ומעורבים והאוכלוסייה הערבית לפי אזור מגורים ומעמד מוניציפלי: סוף 2010

אזור מגורים ¹	סך הכול	עירויות	מועצות מקומיות	מועצות אזוריות
יישובים ערביים ומעורבים				
סך הכול	130	18	68	44
גליל	84	4	52	28
משולש	23	6	10	7
נגב	16	1	6	9
יישובים מעורבים	7	7	-	-
האוכלוסייה הערבית				
סך הכול ²	1,260,747	499,370	658,702	59,511
גליל	658,125	164,654	471,272	38,327
משולש	299,935	181,069	106,540	6,385
נגב	201,898	52,980	80,890	14,799
יישובים מעורבים	100,789	100,667	-	-

1 ראו הגדרה במבוא לפרק.
2 סך האוכלוסייה הערבית כולל גם חלק האוכלוסייה (כ-63,700) שמתגורר ביישובים בלא מעמד מוניציפלי, בעיקר יישובים ערביים לא מוכרים בנגב.

לוח א5: האוכלוסייה הערבית לפי יישובים המונים לפחות 2,000 תושבים ערבים

(בסדר אלפביתי): סוף 2010

גיל חציוני	יחס תלות ²	יחס מינים ¹	אחוז בני +65	אחוז בני 18-0	אחוז בני 14-0	מספר תושבים	שם יישוב	סמל יישוב
23.5	608	1,004	4.8	40.6	33.0	6,041	אבו גוש	472
23.8	582	1,032	5.2	39.6	31.6	12,535	אבו סנאן	473
21.0	688	989	4.1	45.7	36.7	6,402	אבטין	652
20.4	729	1,037	3.3	47.3	38.8	47,287	אום אל-פחם	2710
13.0	1,244	1,004	1.5	64.1	53.9	2,397	אום בטין	1358
27.3	411	1,752	1.1	32.7	28.0	2,133	אילת	2600
21.1	672	1,060	3.3	45.9	36.9	12,417	אכסאל	478
16.4	940	1,170	1.4	54.7	47.1	3,832	אל-סייד	1359
23.9	575	991	4.4	39.9	32.1	11,510	אעבלין	529
22.0	671	1,033	4.2	44.0	36.0	35,117	באקה-ג'ת ³	6000
21.1	647	1,056	1.0	44.5	38.3	3,674	באר שבע	9000
20.9	653	1,068	2.9	45.6	36.7	7,954	בוטייה-נוג'דאת	482
21.3	670	1,027	3.8	45.1	36.4	7,787	ביר אל-מכסור	998
15.2	1,024	922	1.0	56.6	49.6	4,583	ביר הדאג'	1348
25.0	552	993	5.8	38.5	29.8	10,650	בית ג'ן	480
18.7	801	1,060	3.1	50.5	41.4	7,960	בסמ"ה ⁴	1326
21.6	682	983	4.5	44.8	36.1	6,882	בסמת טבעון	944
21.4	697	983	3.9	45.6	37.2	7,046	בענה	483
23.1	612	1,016	4.5	41.8	33.5	18,501	ג'דידה-מכר	1292
25.4	538	1,041	5.2	38.6	29.8	5,761	ג'ולס	485
19.7	765	1,043	3.6	48.4	39.7	8,610	ג'לג'וליה	627
19.0	760	979	1.8	50.0	41.3	12,680	ג'סר א-זרקא	541
30.9	606	990	10.6	34.3	27.2	2,935	ג'ש	487
28.1	490	1,041	5.3	34.6	27.5	15,628	דאלית אל-כרמל	494
22.9	670	1,039	5.3	42.6	34.9	9,119	דבוריה	489
21.1	692	1,046	3.9	45.5	37.0	10,590	דייר אל-אסד	490
23.2	588	1,024	4.8	41.1	32.2	8,867	דיר חנא	492
22.7	629	1,010	4.7	42.4	33.9	5,867	זמר ⁵	1290
21.1	665	1,033	3.4	45.3	36.5	6,553	זרזיר	975
13.0	1,241	1,005	1.7	62.9	53.7	17,430	חורה	1303
23.5	575	1,023	4.7	40.2	31.8	5,548	חורפיש	496
28.3	465	1,000	7.2	31.7	24.6	26,949	חיפה	4000
21.6	622	975	2.9	44.2	35.4	5,724	טובא-זנגרייה	962

**לוח א5: האוכלוסייה הערבית לפי יישובים המונים לפחות 2,000 תושבים ערבים
(בסדר אלפביתי): סוף 2010 (המשך)**

גיל חציוני	יחס תלות ²	יחס מינים ¹	אחוז בני +65	אחוז בני 18-0	אחוז בני 14-0	מספר תושבים	שם יישוב	סמל יישוב
21.4	680	1,039	4.1	45.0	36.3	12,114	טורעאן	498
22.1	707	1,013	4.7	44.3	36.7	37,272	טייבה	2730
23.6	598	1,015	5.3	40.7	32.1	22,885	טירה	2720
22.4	644	1,028	4.1	43.3	35.1	29,188	טמרה	8900
22.8	596	1,010	3.7	42.1	33.6	5,753	יאנוח-ג'ת	1295
22.6	617	1,008	4.3	42.7	33.9	16,744	יפיע	499
22.7	609	1,052	4.5	42.1	33.3	14,988	ירכא	502
22.0	636	1,012	3.7	44.0	35.2	12,385	כאבול	504
25.2	614	1,029	5.7	39.3	32.4	2,863	כאוכב אבו אל-היג'א	505
13.9	1,099	984	1.9	60.3	50.5	17,398	כסיפה	1059
19.9	706	1,006	3.6	48.0	37.7	7,476	כסרא-סמיע	1296
21.2	670	1,028	3.7	45.2	36.4	9,332	כעבייה-טבאש-חג'אג'רה	978
18.4	795	1,008	2.7	51.4	41.6	2,952	כפר ברא	633
27.9	500	1,021	6.4	35.0	26.9	8,723	כפר יאסיף	507
20.7	701	1,026	3.7	46.3	37.5	19,139	כפר כנא	509
19.1	749	1,090	3.1	49.8	39.8	16,425	כפר מנדא	510
21.3	688	1,059	3.5	44.9	37.3	2,459	כפר מצר	512
20.2	707	1,047	3.2	47.6	38.2	19,357	כפר קאסם	634
22.6	606	1,029	4.1	42.6	33.6	15,687	כפר קרע	654
18.2	840	1,018	2.6	51.5	43.1	19,097	לוד	7000
13.6	1,147	984	1.9	61.1	51.5	9,931	לקיה	1060
21.1	697	1,053	4.0	45.6	37.1	13,752	מג'ד אל-כרום	516
23.0	562	1,049	4.2	40.9	31.8	20,131	מגאר	481
19.4	766	1,014	2.7	49.3	40.7	3,158	מוקיבלה	635
26.9	450	1,071	6.4	34.1	24.6	3,435	מזרעה	517
32.8	613	1,028	13.0	30.6	25.0	2,860	מעיליא	518
21.2	686	1,013	3.5	45.9	37.2	13,032	מעלה עירון (טלעת עארה) ⁶	1327
28.4	523	996	7.1	34.1	27.2	3,854	מעלות-תרשיחא	1063
20.9	673	1,048	3.9	45.4	36.3	7,187	משהד	520
20.3	718	1,027	3.3	47.0	38.5	10,914	נחף	522
25.7	596	1,001	6.5	38.9	30.9	72,757	נצרת	7300
26.5	542	1,004	3.6	38.2	31.5	6,803	נצרת עילית	1061

**לוח א5: האוכלוסייה הערבית לפי יישובים המונים לפחות 2,000 תושבים ערבים
(בסדר אלפביתי): סוף 2010 (המשך)**

גיל חציוני	יחס תלות ²	יחס מינים ¹	אחוז בני +65	אחוז בני 18-0	אחוז בני 14-0	מספר תושבים	שם יישוב	סמל יישוב
22.7	561	1,059	3.4	42.0	32.5	3,760	סאג'ור	525
23.0	558	1,025	4.2	40.1	31.6	2,221	סולם	526
22.8	619	1,065	4.1	42.3	34.1	26,151	סח'נין	7500
20.3	682	990	2.7	47.1	37.9	2,715	סלמה	1245
18.2	818	1,054	2.7	51.9	42.3	2,767	עוזייר	528
28.1	499	1,036	6.5	34.1	26.8	4,858	עילבון	530
21.1	652	1,030	3.3	45.4	36.2	7,033	עילוט	511
21.5	652	1,029	3.4	44.7	36.1	11,374	עין מאהל	532
16.9	889	1,070	1.8	55.2	45.3	2,395	עין נקובא	521
26.4	519	961	5.2	37.0	29.0	13,877	עכו	7600
28.6	512	1,019	6.4	34.7	27.4	10,629	עספיא	534
20.6	722	1,004	3.6	46.6	38.3	21,410	עראבה	531
22.5	696	1,024	5.0	44.1	36.1	22,499	ערערה בנגב	1192
13.2	1,211	965	1.6	62.4	53.1	12,662	ערערה ⁷	637
22.4	644	1,026	3.9	43.2	35.2	11,214	פורידיס	537
31.2	511	1,044	9.7	31.6	24.1	2,906	פסוטה	535
29.1	480	1,040	6.6	33.8	25.8	5,342	פקיעין (בוקיעה)	536
20.0	745	1,040	3.1	47.9	39.6	19,148	קלנסווה	638
28.0	535	985	8.7	34.4	26.2	7,219	ראמה	543
15.7	1,010	1,010	2.0	58.3	48.3	52,979	רהט	1161
22.6	598	1,040	4.1	42.0	33.3	17,407	רינה	542
22.1	666	1,120	4.1	43.9	35.9	13,919	רמלה	8500
21.3	737	1,000	4.2	46.0	38.2	5,091	שבלי-אום אל-גנם	913
15.2	1,055	989	1.8	58.6	49.5	3,846	שגב-שלום	1286
21.7	653	1,002	4.3	44.9	35.2	2,509	שייח' דנון	658
22.2	604	1,024	3.8	42.3	33.8	6,006	שעב	538
25.1	602	1,015	5.3	40.5	32.3	36,558	שפרעם	8800
25.5	510	1,102	4.0	36.2	29.8	16,169	תל אביב-יפו	5000
13.3	1,187	990	1.7	61.6	52.6	15,734	תל שבע	1054

1 מספר זכרים לכל 1,000 נקבות.

2 מספר אנשים בני 14-0 ו-65 ומעלה לכל 1,000 אנשים בני 15-64.

3 לאחר איחוד הרשויות המקומיות שבוצע בסוף שנת 2003 בהתאם להחלטת הממשלה.

4 כולל את היישובים ברטעה, מועאווייה, עין אל-סהלה.

5 כולל את היישובים ימא, מרג'ה, אבת'אן, ביר אל-סכה.

6 כולל את היישובים זלפה, מוצמוץ, משירפה, סאלם, ביאדה.

7 כולל את היישוב עארה.

לוח א6: האוכלוסייה הערבית מגיל 15 ומעלה לפי מצב משפחתי, גיל, מין ודת:

ממוצע 2009

יחס מינים ¹	נקבות					זכרים					גיל
	אחוז רווקות	לא רווקות		רווקות	סך הכול	אחוז רווקים	לא רווקים		רווקים	סך הכול	
		נשואות	סך הכול				נשואים	סך הכול			
											סך הכול
1,252	30.6	229,189	260,670	115,159	375,829	37.8	230,105	236,795	144,137	380,932	סך הכול
1,137	93.1	4,168	4,250	56,922	61,172	99.6	241	248	64,693	64,941	19-15
1,853	48.6	24,206	24,844	23,461	48,305	87.1	6,280	6,455	43,475	49,930	24-20
2,484	19.8	33,801	34,919	8,620	43,539	48.2	22,540	23,047	21,409	44,456	29-25
1,250	14.0	36,547	38,154	6,220	44,374	17.1	36,968	37,650	7,775	45,425	34-30
470	13.5	60,917	64,951	10,099	75,050	6.1	71,282	72,723	4,742	77,465	44-35
208	11.7	39,481	44,690	5,901	50,591	2.4	48,204	49,407	1,225	50,632	54-45
169	8.9	19,367	25,356	2,467	27,823	1.6	25,203	25,932	418	26,350	64-55
272	5.9	10,702	23,506	1,469	24,975	1.8	19,387	21,333	400	21,733	+65
											מוסלמים
1,254	30.9	182,524	207,259	92,515	299,774	38.1	183,373	188,773	116,004	304,777	סך הכול
1,146	92.4	3,783	3,856	47,023	50,879	99.6	218	224	53,887	54,111	19-15
1,951	45.6	20,969	21,530	18,047	39,577	85.9	5,652	5,794	35,216	41,010	24-20
2,466	18.9	27,775	28,733	6,677	35,410	45.5	19,306	19,742	16,467	36,209	29-25
1,132	14.0	29,548	30,926	5,020	35,946	15.3	30,772	31,353	5,683	37,036	34-30
402	14.1	48,509	52,016	8,536	60,552	5.5	57,827	59,090	3,435	62,525	44-35
174	12.0	30,183	34,543	4,690	39,233	2.1	37,221	38,244	814	39,058	54-45
142	8.4	14,219	18,986	1,737	20,723	1.3	18,525	19,123	247	19,370	64-55
325	4.5	7,538	16,669	785	17,454	1.6	13,852	15,203	255	15,458	+65
											נוצרים
1,194	30.7	24,499	28,446	12,614	41,060	37.5	24,435	25,153	15,065	40,218	סך הכול
1,035	98.8	58	58	4,982	5,040	100.0	0	0	5,156	5,156	19-15
1,314	75.7	1,027	1,035	3,224	4,259	98.2	77	77	4,236	4,313	24-20
2,518	28.3	2,807	2,837	1,119	3,956	71.7	1,108	1,113	2,818	3,931	29-25
2,269	13.8	3,538	3,631	581	4,212	32.7	2,688	2,711	1,318	4,029	34-30
1,176	10.6	6,608	6,833	813	7,646	12.1	6,872	6,968	956	7,924	44-35
389	12.0	5,408	5,819	796	6,615	4.7	6,121	6,228	310	6,538	54-45
271	12.0	3,123	3,880	527	4,407	3.3	4,052	4,150	143	4,293	64-55
224	11.6	1,930	4,353	572	4,925	3.2	3,517	3,906	128	4,034	+65
											דרוזים
1,303	28.7	22,166	24,965	10,030	34,995	36.4	22,297	22,869	13,068	35,937	סך הכול
1,149	93.6	327	336	4,917	5,253	99.6	23	24	5,650	5,674	19-15
1,837	49.0	2,210	2,279	2,190	4,469	87.3	551	584	4,023	4,607	24-20
2,578	19.7	3,219	3,349	824	4,173	49.2	2,126	2,192	2,124	4,316	29-25
1,250	14.7	3,461	3,597	619	4,216	17.8	3,508	3,586	774	4,360	34-30
468	10.9	5,800	6,102	750	6,852	5.0	6,583	6,665	351	7,016	44-35
243	8.7	3,890	4,328	415	4,743	2.0	4,862	4,935	101	5,036	54-45
138	7.5	2,025	2,490	203	2,693	1.0	2,626	2,659	28	2,687	64-55
152	4.3	1,234	2,484	112	2,596	0.8	2,018	2,224	17	2,241	+65

1 מספר זכרים רווקים לכל 1,000 נקבות רווקות.

לוח א': האוכלוסייה הערבית מגיל 15 ומעלה לפי אזור מגורים¹, מצב משפחתי,

מין וגיל: ממוצע 2009

יחס מינים ²	נקבות					זכרים					גיל	
	אחוז רווקות	לא רווקות		רווקות	סך הכול	אחוז רווקים	לא רווקים		רווקים	סך הכול		
		נשואות	סך הכול				נשואים	סך הכול				
												סך הכול
1,252	30.6	229,189	260,670	115,159	375,829	37.8	230,105	236,795	144,137	380,932		סך הכול
1,137	93.1	4,168	4,250	56,922	61,172	99.6	241	248	64,693	64,941		19-15
1,853	48.6	24,206	24,844	23,461	48,305	87.1	6,280	6,455	43,475	49,930		24-20
2,484	19.8	33,801	34,919	8,620	43,539	48.2	22,540	23,047	21,409	44,456		29-25
1,250	14.0	36,547	38,154	6,220	44,374	17.1	36,968	37,650	7,775	45,425		34-30
470	13.5	60,917	64,951	10,099	75,050	6.1	71,282	72,723	4,742	77,465		44-35
208	11.7	39,481	44,690	5,901	50,591	2.4	48,204	49,407	1,225	50,632		54-45
169	8.9	19,367	25,356	2,467	27,823	1.6	25,203	25,932	418	26,350		64-55
272	5.9	10,702	23,506	1,469	24,975	1.8	19,387	21,333	400	21,733		+65
												גיל
1,269	29.9	129,265	145,306	61,886	207,192	37.2	129,829	132,741	78,521	211,262		סך הכול
1,130	94.1	1,885	1,913	30,361	32,274	99.9	42	43	34,295	34,338		19-15
1,899	49.7	12,544	12,819	12,690	25,509	91.0	2,323	2,395	24,103	26,498		24-20
2,711	19.5	18,369	18,889	4,567	23,456	52.0	11,204	11,415	12,382	23,797		29-25
1,332	13.6	20,350	21,044	3,324	24,368	17.6	20,371	20,662	4,426	25,088		34-30
419	13.1	34,740	36,466	5,484	41,950	5.3	40,623	41,147	2,298	43,445		44-35
179	11.5	23,100	25,495	3,300	28,795	2.0	28,373	28,798	591	29,389		54-45
169	8.4	11,555	14,416	1,330	15,746	1.4	15,154	15,428	225	15,653		64-55
242	5.5	6,722	14,264	830	15,094	1.5	11,739	12,853	201	13,054		+65
												משולש
1,335	28.4	56,582	63,586	25,246	88,832	37.0	56,107	57,500	33,711	91,211		סך הכול
1,148	92.7	1,010	1,037	13,221	14,258	99.8	22	23	15,172	15,195		19-15
2,085	44.8	5,832	5,996	4,858	10,854	89.9	1,101	1,140	10,128	11,268		24-20
3,221	16.3	8,144	8,376	1,626	10,002	50.4	5,043	5,161	5,238	10,399		29-25
1,565	10.8	8,949	9,323	1,126	10,449	16.0	9,061	9,221	1,762	10,983		34-30
506	11.4	15,197	16,086	2,064	18,150	5.4	18,081	18,392	1,045	19,437		44-35
181	11.1	10,084	11,182	1,400	12,582	2.0	12,277	12,491	253	12,744		54-45
87	9.2	4,851	6,241	633	6,874	0.9	6,074	6,214	55	6,269		64-55
182	5.6	2,515	5,345	318	5,663	1.2	4,448	4,858	58	4,916		+65
												נגב
1,029	38.6	25,051	29,158	18,331	47,489	41.6	25,472	26,500	18,858	45,358		סך הכול
1,155	89.9	1,006	1,022	9,126	10,148	98.4	165	170	10,541	10,711		19-15
1,599	43.7	4,151	4,260	3,308	7,568	68.6	2,374	2,420	5,289	7,709		24-20
1,031	24.0	4,668	4,842	1,529	6,371	25.3	4,569	4,663	1,576	6,239		29-25
487	21.5	4,491	4,734	1,298	6,032	11.1	4,935	5,042	632	5,674		34-30
320	21.6	6,095	6,795	1,867	8,662	7.6	7,027	7,259	597	7,856		44-35
171	17.2	2,789	3,646	759	4,405	3.5	3,344	3,566	130	3,696		54-45
146	12.0	1,249	2,147	294	2,441	2.3	1,672	1,810	43	1,853		64-55
333	8.1	602	1,712	150	1,862	3.1	1,386	1,570	50	1,620		+65
												יישובים מעורבים
1,346	30.0	18,291	22,620	9,696	32,316	39.4	18,697	20,054	13,047	33,101		סך הכול
1,112	93.8	267	278	4,214	4,492	99.7	12	12	4,685	4,697		19-15
1,518	59.6	1,679	1,769	2,605	4,374	88.8	482	500	3,955	4,455		24-20
2,464	24.2	2,620	2,812	898	3,710	55.0	1,724	1,808	2,213	4,021		29-25
2,023	13.4	2,757	3,053	472	3,525	26.0	2,601	2,725	955	3,680		34-30
1,173	10.9	4,885	5,604	684	6,288	11.9	5,551	5,925	802	6,727		44-35
568	9.2	3,508	4,367	442	4,809	5.2	4,210	4,552	251	4,803		54-45
452	7.6	1,712	2,552	210	2,762	3.7	2,303	2,480	95	2,575		64-55
532	7.3	863	2,185	171	2,356	4.2	1,814	2,052	91	2,143		+65

1 ראו הגדרה במבוא לפרק.

2 מספר זכרים רווקים לכל 1,000 נקבות רווקות.

לוח א8: נישואים, גירושים, לידות חי, פטירות, פטירת תינוקות וגידול טבעי בקרב האוכלוסייה הערבית לפי דת ואזור מגורים: 2010

גידול טבעי ²	פטירות ²		לידות חי ²	גירושים ¹		נישואים ¹		דת ואזור מגורים
	פטירת תינוקות	סך הכול		נשים	בעלים	כלות	חתנים	
מספרים מוחלטים								
28,484	225	3,387	31,871	1,320	1,417	10,897	10,751	סך הכול ³ דת
25,428	212	2,558	27,986	1,169	1,240	9,181	9,038	מוסלמים
1,279	7	508	1,787	75	73	727	727	נוצרים
1,777	6	321	2,098	76	104	989	986	דרוזים
אזור מגורים								
12,504	64	1,823	14,327	490	481	4,920	4,839	גליל
6,379	51	818	7,197	605	578	4,230	4,074	משולש
7,427	97	391	7,818	141	150	961	1,053	נגב
2,174	13	355	2,529	216	208	786	785	יישובים מעורבים
שיעורים⁴ ל-1,000								
22.9	7.1	2.7	25.6	3.4	3.6	28.0	27.3	סך הכול ³ דת
24.7	7.6	2.5	27.2	3.8	3.9	29.5	28.6	מוסלמים
11.6	3.9	4.6	16.1	1.8	1.8	17.3	17.7	נוצרים
16.8	2.9	3.0	19.9	2.1	2.8	27.4	26.6	דרוזים
אזור מגורים								
19.2	4.5	2.8	22.0	2.3	2.2	23.1	22.3	גליל
21.5	7.1	2.8	24.3	6.6	6.1	46.0	43.2	משולש
37.6	12.4	2.0	39.6	2.8	3.1	19.1	21.8	נגב
21.9	5.1	3.6	25.4	6.5	6.1	23.5	22.9	יישובים מעורבים

1 נתונים של נישואים וגירושים מתייחסים לשנת 2009. הפערים בין מספרי החתנים והכלות ובין מספרי הבעלים והנשים בלוחות א8-א10 נובעים מהכללת מקרים של נישואים וגירושים בין בני זוג מהאוכלוסייה הערבית בישראל ובין בני זוג שלא מאוכלוסייה זו, כגון הגדה המערבית, מזרח ירושלים ויישובים יהודיים.

2 נתונים של הגידול הטבעי בלוחות א8, א11 ו-א12 שונים מעט מאותם הנתונים בלוח א3 בגלל השוני בנתונים שעליהם התבסס הניתוח הסטטיסטי.

3 סיכום נתוני הנישואים והגירושים לפי אזור מגורים אינו זהה תמיד לסך הכול בלוח בגלל מקרים שבהם אזור המגורים אינו ידוע.

4 השיעורים לנישואים וגירושים חושבו לכל 1,000 בני 15+, השיעורים ללידות, פטירות וגידול טבעי חושבו לכל 1,000 באוכלוסייה, ושיעורי פטירות התינוקות חושבו לכל 1,000 לידות חי.

לוח א9: נישאים ערבים לפי גיל, מין ודת: 2009

גיל	סך הכול	מוסלמים	נוצרים	דרוזים	סך הכול	מוסלמים	נוצרים	דרוזים
	מספרים מוחלטים				שיעורים¹ ל-1,000			
	חתנים							
סך הכול	10,751	9,038	727	986	74.6	77.9	48.3	75.5
עד 17	29	29	.. ²	.. ²	1.3	1.6	.. ²	.. ²
עד 19	343	319	.. ²	24	5.3	5.9	.. ²	4.2
20-24	3,392	3,057	68	267	78.0	86.8	16.1	66.4
25-29	4,328	3,621	345	362	202.2	219.9	122.4	170.4
30-34	1,681	1,253	218	210	216.2	220.5	165.4	271.3
35-39	501	384	57	60	211.3	223.6	119.2	341.9
40-44	199	153	20	26	83.9	89.1	41.8	148.1
45-49	108	88	9	11	176.3	216.2	58.1	217.8
+50	199	163	10	26	139.1	179.3	23.5	272.3
גיל חציוני	26.5	26.3	28.4	27.2				
גיל ממוצע	27.3	27.0	29.8	28.4				
	כלות							
סך הכול	10,891	9,181	721	989	94.6	99.2	57.2	98.6
עד 17	1,482	1,391	8	83	78.1	88.7	4.8	50.6
עד 19	4,126	3,796	54	276	72.5	80.7	10.8	56.1
20-24	4,589	3,782	348	459	195.6	209.6	107.9	209.6
25-29	1,426	1,036	240	150	165.4	155.2	214.5	182.0
30-34	399	292	52	55	64.1	58.2	89.5	88.9
35-39	200	149	22	29	39.6	34.9	54.1	77.3
40-44	82	74	.. ²	8	16.2	17.3	.. ²	21.3
45-49	50	39	5	6	16.9	16.6	12.6	28.9
+50	19	13	.. ²	6	2.8	2.7	.. ²	11.5
גיל חציוני	21.2	20.8	23.6	21.9				
גיל ממוצע	22.1	21.8	24.9	23.1				

1 שיעורים של החתנים לכל 1,000 זכרים לא נשואים ושיעורים של הכלות לכל 1,000 נקבות לא נשואות.
 2 הנתון לא מוצג בלוח בשל חוסר מקרים.

לוח א10: נישאים ערבים לפי גיל, מיץ ואזור מגורים: 2009¹

גיל	סך הכול	גליל	משולש	נגב	יישובים מעורבים	סך הכול	גליל	משולש	נגב	יישובים מעורבים
					שיעורים ² ל-1,000					
										מספרים מוחלטים
										חתנים
סך הכול	10,751	4,839	4,074	1,053	785	74.6	61.6	120.1	55.8	60.2
עד 17	29	.. ³	11	18	.. ³	1.3	.. ³	2.2	5.1	.. ³
עד 19	343	48	137	145	13	5.3	1.4	9.1	13.8	2.8
20-24	3,392	1,286	1,364	505	237	78.0	53.4	134.9	95.5	59.9
25-29	4,328	2,101	1,694	245	288	202.2	169.7	322.9	155.5	130.1
30-34	1,681	913	573	68	127	216.2	206.3	314.7	107.6	133.0
35-39	501	263	148	34	56	211.3	228.9	256.3	113.9	139.7
40-44	199	90	59	22	28	83.9	78.3	102.2	73.7	69.8
45-49	108	47	37	9	15	176.3	159.1	222.9	138.5	119.5
+50	199	91	62	25	21	139.1	126.1	210.9	158.2	67.4
גיל חציוני	26.5	27.1	26.3	23.0	27.0					
גיל ממוצע	27.3	28.0	26.9	25.1	28.5					
										כלות
סך הכול	10,878	4,916	4,227	952	783	94.5	79.4	167.4	51.9	80.8
עד 17	1,482	359	875	182	66	78.1	35.5	198.5	59.8	47.0
עד 19	4,126	1,443	1,960	502	221	72.5	47.5	148.2	55.0	52.4
20-24	4,589	2,326	1,569	370	324	195.6	183.3	323.0	111.9	124.4
25-29	1,426	759	463	56	148	165.4	166.2	284.7	36.6	164.8
30-34	399	203	133	14	49	64.1	61.1	118.1	10.8	103.8
35-39	200	105	63	10	22	39.6	38.3	61.0	10.7	64.3
40-44	78	46	21	.. ⁴	11	15.4	16.8	20.3	.. ⁴	32.2
45-49	48	22	18	.. ⁴	8	16.3	13.3	25.7	.. ⁴	36.2
+50	12	12	.. ⁴	.. ⁴	.. ⁴	1.7	3.1	.. ⁴	.. ⁴	.. ⁴
גיל חציוני	21.2	21.7	20.4	19.9	22.1					
גיל ממוצע	22.1	22.7	21.5	20.7	23.5					

1 ראו הגדרה במבוא לפרק.
 2 שיעורים של החתנים לכל 1,000 זכרים לא נשואים ושיעורים של הכלות לכל 1,000 נקבות לא נשואות.
 3 הנתון לא מוצג בלוח בשל חוסר מקרים.
 4 הנתון לא מוצג בלוח בגלל מיעוט המקרים (פחות מ-15).

**לוח 11א: לידות חי ושיעורי פריון סגוליים באוכלוסייה הערבית לפי גיל, דת
ואזור מגורים של האם: 2010**

גיל האם	אזור מגורים ¹				דת				
	סך הכול	נוצרים	מוסלמים	דרוזים	סך הכול	גליל	משולש	נגב	יישובים מעורבים
מספרים מוחלטים									
לידות חי									
סך הכול ²	31,871	27,986	1,787	2,098	31,871	14,327	7,197	7,818	2,529
19-15	1,535	1,471	10	54	1,535	575	320	507	133
24-20	9,475	8,572	316	587	9,475	4,333	2,104	2,345	693
29-25	9,974	8,525	718	731	9,974	4,731	2,292	2,201	750
34-30	6,778	5,797	505	476	6,778	3,018	1,585	1,604	571
39-35	3,287	2,878	199	210	3,287	1,356	717	926	288
44-40	702	630	35	37	702	282	143	203	74
49-45	37	37	.. ⁴	.. ⁴	41	18	7	11	5
שיעור פריון סגולי³									
סך הכול ²	102.2	110.3	60.4	73.6	102.2	84.9	98.2	178.9	97.2
19-15	24.3	27.9	2.0	10.1	24.3	17.4	21.7	47.1	29.4
24-20	187.7	206.7	71.5	128.1	187.7	163.9	185.8	289.1	150.4
29-25	226.5	237.8	180.4	173.5	226.5	200.8	227.0	334.0	197.8
34-30	151.7	160.3	120.0	110.8	151.7	123.9	149.9	260.9	159.1
39-35	70.9	76.8	42.8	49.4	70.9	52.6	64.3	167.0	74.1
44-40	22.7	25.2	11.3	13.1	22.7	16.4	19.2	54.9	28.6
49-45	1.2	1.5	.. ⁴	.. ⁴	1.3	1.0	0.9	3.9	1.6
פריון כולל ¹	3.4	3.7	2.1	2.4	3.4	2.9	3.3	5.8	3.2

1 ראו הגדרה במבוא לפרק.

2 סך הכול כולל מקרים שבהם גיל האם אינו ידוע.

3 מספר לידות חי לכל 1,000 נשים בקבוצה המתאימה.

4 הנתון לא מוצג בלוח בגלל מיעוט המקרים (פחות מ-5).

לוח א12: לידות חי בקרב האוכלוסייה הערבית לפי סדר לידה, דת ואזור מגורים של האם: 2010

סדר לידה ¹	אזור מגורים ¹				דת				
	יישובים מעורבים	נגב	משולש	גליל	סך הכול	דרוזים	נוצרים	מוסלמים	סך הכול
מספרים מוחלטים									
סך הכול ²	2,529	7,818	7,197	14,327	31,871	2,098	1,787	27,986	31,871
1	794	1,455	1,973	4,209	8,431	741	619	7,071	8,431
2	643	1,413	1,807	3,868	7,731	597	567	6,567	7,731
3	458	1,113	1,439	3,071	6,081	458	405	5,221	6,084
4	239	910	1,014	1,841	4,004	212	138	3,652	4,002
6-5	223	1,424	728	1,127	3,502	79	39	3,384	3,502
8-7	59	849	123	152	1,183	9	6	1,169	1,184
+9	26	586	28	18	658	.. ³	.. ³	657	657
אחוזים									
סך הכול ²	100.0	100.0	100.0	100.0	100.0	100.0	100.0	100.0	100.0
1	32.5	18.8	27.7	29.5	26.7	35.4	34.9	25.5	26.7
2	26.3	18.2	25.4	27.1	24.5	28.5	32.0	23.7	24.5
3	18.8	14.4	20.2	21.5	19.2	21.9	22.8	18.8	19.3
4	9.8	11.7	14.3	12.9	12.7	10.1	7.8	13.2	12.7
6-5	9.1	18.4	10.2	7.9	11.1	3.8	2.2	12.2	11.1
8-7	2.4	11.0	1.7	1.1	3.7	0.4	0.3	4.2	3.7
+9	1.1	7.6	0.4	0.1	2.1	.. ³	.. ³	2.4	2.1

1 ראו הגדרה במבוא לפרק.
 2 סך הכול כולל מקרים שבהם סדר הלידה אינו ידוע.
 3 הנתון לא מוצג בלוח בשל חוסר מקרים.

לוח א13: שיעורי תמותה ותוחלת חיים באוכלוסייה הערבית לפי גיל, מין

ודת: ממוצע 2006-2010

גיל	נקבות				זכרים			
	דרוזיות	נוצריות	מוסלמיות	סך הכול	דרוזים	נוצרים	מוסלמים	סך הכול
שיעורי תמותה ל-1,000 תושבים¹								
0	5.2	1.5	7.0	6.6	4.1	3.7	8.1	7.6
1	0.3	0.4	0.5	0.5	0.5	0.1	0.6	0.6
5	0.2	0.2	0.2	0.2	0.1	0.2	0.3	0.3
10	0.1	0.1	0.2	0.2	0.2	0.2	0.2	0.2
15	0.1	0.1	0.2	0.2	0.9	0.4	0.7	0.7
20	0.3	0.1	0.4	0.3	1.5	0.8	1.2	1.2
25	0.3	0.1	0.3	0.3	1.2	0.8	1.0	1.0
30	0.3	0.2	0.5	0.4	0.9	1.0	0.9	0.9
35	0.5	0.5	0.5	0.5	1.1	0.8	1.1	1.1
40	0.8	0.9	0.8	0.8	1.4	1.0	1.7	1.6
45	1.3	1.5	1.5	1.5	2.9	2.2	3.0	2.9
50	1.9	2.4	2.8	2.6	4.5	4.9	5.2	5.1
55	2.6	3.1	4.6	4.2	6.6	6.5	8.4	7.9
60	5.9	6.9	8.3	7.9	14.3	11.1	14.6	14.0
65	13.4	11.3	14.9	14.1	15.7	18.6	24.9	23.0
70	22.0	18.6	26.3	24.1	34.8	34.7	39.6	38.1
75	40.6	38.2	52.7	48.0	53.5	66.9	66.7	65.2
80	83.1	69.5	85.5	81.5	77.4	82.0	90.7	86.8
85	142.9	160.8	160.7	158.5	140.0	166.4	146.4	149.1
תוחלת חיים¹								
0	80.7	81.9	79.2	79.8	77.3	77.7	75.3	75.8
1	80.1	81.0	78.8	79.3	76.6	77.0	74.9	75.4
5	76.2	77.1	75.0	75.5	72.7	73.0	71.0	71.5
10	71.3	72.2	70.0	70.6	67.8	68.1	66.1	66.6
15	66.3	67.2	65.1	65.6	62.9	63.1	61.2	61.7
20	61.4	62.3	60.1	60.7	58.1	58.3	56.4	56.9
25	56.5	57.3	55.2	55.8	53.5	53.5	51.7	52.2
30	51.5	52.4	50.3	50.8	48.8	48.7	47.0	47.5
35	46.6	47.4	45.4	45.9	44.1	43.9	42.2	42.7
40	41.7	42.5	40.5	41.1	39.3	39.1	37.4	37.9
45	36.9	37.7	35.7	36.2	34.5	34.3	32.7	33.2
50	32.1	33.0	31.0	31.5	30.0	29.6	28.2	28.6
55	27.4	28.3	26.3	26.9	25.6	25.3	23.8	24.3
60	22.7	23.7	21.9	22.4	21.4	21.0	19.7	20.2
65	18.3	19.5	17.7	18.2	17.8	17.1	16.0	16.4
70	14.4	15.4	13.9	14.3	14.0	13.5	12.8	13.1
75	10.8	11.7	10.5	10.8	11.2	10.5	10.1	10.3
80	7.6	8.6	7.9	8.0	8.9	8.7	8.1	8.4
85	5.2	6.1	5.8	5.8	7.0	7.0	6.4	6.7

1 החישוב בקרב נוצרים עד גיל 44, גברים דרוזים עד גיל 14 ונשים דרוזיות עד גיל 59 התבסס על מספר מקרים קטן (פחות מ-20).

לווח א14: שיעורי תמותה ותוחלת חיים באוכלוסייה הערבית לפי גיל, מין

ואזור מגורים: ¹ ממוצע 2006-2010

גיל	זכרים				נקבות			
	גיל	משולש	נגב	יישובים מעורבים	גיל	משולש	נגב	יישובים מעורבים
שיעורי תמותה ל-1,000 תושבים								
0	5.7	7.4	12.3	5.1	5.4	10.7	3.4	5.7
1	0.5	0.3	1.0	0.6	0.4	0.6	0.6	0.5
5	0.2	0.3	0.3	0.2	0.2	0.3	0.1	0.1
10	0.2	0.1	0.4	0.2	0.1	0.3	0.2	0.1
15	0.7	0.5	0.9	1.0	0.1	0.3	0.3	0.1
20	1.1	1.2	1.5	1.4	0.2	0.5	0.3	0.3
25	0.9	1.0	1.4	1.6	0.4	0.3	0.4	0.2
30	0.8	0.9	1.1	1.5	0.5	0.4	0.2	0.4
35	1.0	1.3	1.3	1.0	0.8	0.4	0.4	0.5
40	1.3	1.8	1.8	2.3	0.9	0.9	1.1	0.7
45	2.6	3.3	3.5	3.3	1.7	1.4	2.0	1.4
50	4.7	4.8	7.0	7.0	2.8	2.9	3.8	2.3
55	7.0	7.6	8.7	13.0	5.1	5.8	4.9	3.4
60	13.0	14.2	16.5	17.4	8.4	7.6	8.9	7.5
65	20.0	27.2	27.8	27.3	16.2	15.2	14.9	13.0
70	35.7	40.8	34.7	48.7	28.6	23.6	22.1	23.0
75	62.4	64.3	65.7	81.5	62.5	59.4	47.9	41.5
80	81.6	90.7	85.4	113.0	96.9	77.2	88.1	76.4
85	141.8	195.5	142.1	130.8	174.6	109.1	216.2	155.5
תוחלת חיים								
0	76.9	75.5	74.2	73.0	80.7	78.7	79.3	80.7
1	76.4	75.0	74.1	72.3	80.1	78.5	78.5	80.1
5	72.5	71.1	70.4	68.5	76.3	74.7	74.7	76.3
10	67.6	66.2	65.5	63.6	71.3	69.8	69.8	71.3
15	62.6	61.3	60.6	58.6	66.3	64.9	64.8	66.3
20	57.8	56.4	55.9	53.9	61.4	60.0	59.9	61.4
25	53.1	51.7	51.3	49.3	56.5	55.1	55.0	56.5
30	48.4	47.0	46.6	44.6	51.6	50.2	50.1	51.6
35	43.6	42.2	41.9	40.0	46.7	45.3	45.2	46.7
40	38.8	37.4	37.1	35.1	41.8	40.4	40.3	41.8
45	34.0	32.7	32.4	30.5	36.9	35.6	35.5	36.9
50	29.4	28.2	28.0	26.0	32.1	30.8	30.8	32.1
55	25.0	23.8	23.9	21.8	27.5	26.2	26.3	27.5
60	20.8	19.7	19.8	18.1	22.9	21.9	21.9	22.9
65	17.1	15.9	16.3	14.5	18.7	17.7	17.8	18.7
70	13.6	12.9	13.3	11.3	14.7	13.8	14.0	14.7
75	10.7	10.2	10.4	8.7	11.2	10.2	10.3	11.2
80	8.8	8.2	8.5	6.9	8.2	7.9	7.4	8.2
85	7.0	6.5	6.7	5.3	5.9	5.9	5.2	5.9

1 ראו הגדרה במבוא לפרק.

לוח א15: משקי בית ערביים לפי גודל משק בית, צפיפות דיור, אזור מגורים ודת: 2010

מספר יישובים מעורבים	אזור מגורים ¹				דת				גודל משק בית וצפיפות דיור
	נגב	משולש	גליל	סך הכול	דרוזים	נוצרים	מוסלמים	סך הכול	
21,559	33,087	61,240	160,107	275,993	26,427	35,437	214,129	275,993	מספר משקי הבית
									מספר נפשות במשק הבית
100.0	100.0	100.0	100.0	100.0	100.0	100.0	100.0	100.0	אחוזים: סך הכול
19.5	15.1	8.4	9.3	10.6	9.1	19.7	9.3	10.6	1
11.1	8.3	10.3	12.6	11.5	11.2	16.5	10.7	11.5	2
10.1	5.0	8.7	10.6	9.5	12.3	11.3	8.9	9.5	3
17.5	10.4	17.5	18.5	17.2	20.4	20.1	16.4	17.2	4
22.0	8.0	22.8	21.4	20.2	21.0	19.8	20.1	20.2	5
12.4	11.4	17.4	15.2	15.0	14.8	8.8	16.1	15.0	6
7.5	41.8	14.9	12.3	16.0	11.4	3.7	18.6	16.0	+7
3.9	5.9	4.6	4.3	4.5	4.3	3.5	4.7	4.5	ממוצע מספר נפשות למשק הבית
100.0	100.0	100.0	100.0	100.0	100.0	100.0	100.0	100.0	צפיפות דיור¹ במשק הבית (נפשות לחדר)
23.3	13.7	14.3	21.5	19.1	22.4	34.0	16.3	19.1	פחות מ-1
16.6	15.3	14.4	16.0	15.6	16.2	18.9	15.0	15.6	1
16.2	13.9	19.9	20.7	19.4	20.6	22.4	18.7	19.4	1.49-1.01
23.3	15.3	24.1	21.7	21.6	22.9	14.9	22.5	21.6	1.99-1.5
9.0	10.4	14.1	11.5	11.8	9.9	5.7	13.0	11.8	2
3.7	8.5	5.8	4.9	5.4	5.2	2.1	6.0	5.4	2.49-2.01
3.8	8.8	3.7	2.0	3.3	1.6	0.9	3.9	3.3	2.99-2.50
4.2	14.1	3.7	1.8	3.9	1.2	1.2	4.6	3.9	+3

1 ראו הגדרה במבוא לפרק.



פרק ב: עבודה

מקור הנתונים

כל הנתונים בפרק זה מבוססים על סקר כוח אדם¹ של הלמ"ס לשנת 2010.

הגדרות

1. אוכלוסייה ערבית בגיל העבודה: התושבים הערבים הקבועים של ישראל בני 15 ומעלה, פרט לתושבים הערבים של היישוב ירושלים ושל רמת הגולן, שנופו מהאוכלוסייה הערבית בסקר כוח אדם של הלמ"ס.
2. לאום ערבי: כולל מוסלמים, דרוזים ונוצרים. נוצרים שאינם גרים ביישובים ערביים נחשבו ערבים רק אם הם ילידי ישראל או שהגיעו לישראל לפני שנת 1990.
3. אזורי המגורים של האוכלוסייה הערבית: מקומות המגורים של האוכלוסייה הערבית מוינו לארבעה אזורים גיאוגרפיים: גליל, משולש, נגב ויישובים מעורבים. המיון נעשה לפי שני משתנים: נפת מגורים (מפורטת לאזורים טבעיים) וצורת יישוב מגורים (עירוני או כפרי). באזור הגליל נכללו מחוז הצפון ונפת חיפה, פרט לעיר חיפה; באזור המשולש נכללו נפת חדרה (חלק ממחוז חיפה) ומחוזות המרכז ותל אביב, פרט לנפות רמלה ותל אביב; באזור הנגב נכלל מחוז הדרום; באזור היישובים המעורבים נכללו נפות רמלה ותל אביב והעיר חיפה. הגדרת אזור היישובים המעורבים אינה מקיפה בשל מגבלת הפירוט של נתוני סקר כוח אדם.
4. דת: רק ראש משק הבית נשאל על דתו בסקר כוח אדם, וזו נרשמת כדתם של כל בני משק הבית.
5. משק בית: קבוצת אנשים הגרים בקביעות בבית אחד ויש להם תקציב הוצאות משותף למזון.
6. ראש משק בית: ראש משק הבית הוא המפרנס העיקרי של משק הבית, כלומר המועסק שעובד בדרך כלל 35 שעות או יותר בשבוע. אם אין מפרנס במשק הבית, נקבע כראש משק הבית האדם שהמרואיין מחשיב כראש משק הבית.

1 למידע מפורט על סקר כוח אדם ראו סקרי כוח אדם 2010: פרסום מס' 1460, ירושלים: הלשכה המרכזית לסטטיסטיקה, www.cbs.gov.il/publications11/1460/pdf/h_print.pdf

7. כוח העבודה האזרחי: בני 15 ומעלה, מועסקים ובלתי מועסקים.
8. שבוע קובע: השבוע המסתיים בשבת שלפני בוא הסוקר למשק הבית.
9. מועסקים: מי שעבדו שעה אחת לפחות בשבוע הקובע בעבודה כלשהי תמורת שכר, רווח או כל תמורה אחרת. בקטגוריית המועסקים כלולים גם בני משפחה המועסקים בעסק משפחתי שעבדו בלא תשלום מעל 15 שעות בשבוע, אנשים השוהים במוסדות שעבדו מעל 15 שעות בשבוע ואנשים שנעדרו זמנית מעבודתם.
10. מועסקים שעבדו בהיקף מלא: מי שעבדו 35 שעות או יותר בשבוע הקובע.
11. מועסקים שעבדו בהיקף חלקי: מי שעבדו פחות מ-35 שעות בשבוע הקובע.
12. מועסקים שנעדרו זמנית מעבודתם: מי שנעדרו זמנית מעבודתם הרגילה בשבוע הקובע עקב מחלה, חופשה, שביתה, הפסקה זמנית של העבודה או מכל סיבה אחרת.
13. בלתי מועסקים: מי שלא עבדו כלל, חיפשו עבודה באופן פעיל בחודש שקדם לעריכת הסקר והיו יכולים להתחיל לעבוד בשבוע הקובע אילו הוצעה להם עבודה מתאימה.
14. אינם שייכים לכוח העבודה האזרחי: מי שלא היו מועסקים או בלתי מועסקים בשבוע הקובע. בקבוצה זו כלולים תלמידים, אנשים שעבדו בלא תמורה עד 15 שעות בשבוע, עקרות בית, אנשים שאינם מסוגלים לעבוד וכדומה.
15. עובד שכיר: כל מי שעבד אצל אדם אחר בעבור שכר יומי, חודשי, קבלני או כל תמורה אחרת.
16. עובד עצמאי: אדם העובד בעסק הפרטי שלו, בין שהוא מעסיק אחרים ובין שאינו מעסיק אחרים, בין שהוא נותן להם שכר בעבור עבודתם ובין שהוא נותן להם תמורה אחרת.
17. מעמד אחר בעבודה: מועסק שאינו שכיר או עצמאי, למשל בן משפחה העובד בלא תשלום.
18. ענף כלכלי: הענף הכלכלי שאליו שייך המפעל או המוסד שבו עובד הנסקר. הענף הכלכלי נקבע לפי המוצר או השירות העיקרי של יחידת הסיווג.²
19. משלח יד: אוסף הפעילויות והעיסוקים שהנסקר מבצע במקום עבודתו בלא להתחשב במקצוע שלמד, אם אינו עוסק בו.³

2 המוצרים והשירותים מסווגים על פי יחידות בסיווג בינלאומי. כמה יחידות יחד הן ענף כלכלי. הנסקרים סווגו על פי הסיווג האחד של ענפי הכלכלה 1993: פרסום טכני מס' 63, ירושלים: הלשכה המרכזית לסטטיסטיקה.

3 הנסקרים סווגו על פי הסיווג האחד של משלחי היד 1994: פרסום טכני מס' 64, ירושלים: הלשכה המרכזית לסטטיסטיקה.

ממצאים נבחרים

השתתפות בכוח העבודה האזרחי

1. שיעור ההשתתפות בכוח העבודה של האוכלוסייה הערבית בישראל עלה מ-39.0% בשנת 2001 ל-42.4% בשנת 2010. שיעור ההשתתפות הנשים עלה בהדרגה מ-18.7% בשנת 2001 ל-24.1% בשנת 2010, ואילו שיעור ההשתתפות הגברים ירד בשנים 2001-2005 מ-59.1% ל-57.9%, עלה בהדרגה בשנים 2006-2008 והגיע לשיא של 62.2% בשנת 2008, ובשנת 2010 הגיע ל-60.3% (ראו לוח מסכם 3). שיעור ההשתתפות הערבים בכוח העבודה בשנת 2010 נשאר נמוך במידה ניכרת משיעור ההשתתפות של היהודים (60.6%). שיעור המועסקים הערבים מתוך בני 15 ומעלה עלה בשנים 2001-2010 מ-53.2% ל-56.3% לגברים ומ-16.9% ל-21.7% לנשים (ראו לוח מסכם 3). פירוש הדבר שמכל חמש נשים ערביות בגיל העבודה, רק אחת עבדה בפועל בשנת 2010. אולם שיעור המועסקים הערבים מתוך בני 25-64 (גילי העבודה העיקריים) היה גבוה יותר, ובשנת 2010 הסתכם ב-72.2% לגברים וב-25.6% לנשים (ראו לוח מסכם 3).

2. שיעור ההשתתפות בכוח העבודה עלה בין שנת 2001 ל-2010 בקרב כל הדתות והאזורים הגיאוגרפיים (ראו לוח מסכם 3). עם זאת, נמצאו פערים גדולים בשיעורי ההשתתפות בכוח העבודה בין הנוצרים לבני הדתות האחרות (55.8% לעומת 39.7%-40.8% בהתאמה) ובין היישובים המערביים לאזורים הגיאוגרפיים האחרים (59.1% לעומת 32.7%-42.9% בהתאמה) (ראו לוח מסכם 3).

3. הפער העיקרי בין הגילים בהשתתפות בכוח העבודה ב-2010 הוא בין שכבת הגיל 25-54 לשכבות הגיל האחרות. שיא ההשתתפות בכוח העבודה נרשם בקרב בני 25-34 (58.9%). בשכבות הגיל 45-64 ו-65 ומעלה ירדה ההשתתפות ל-20.7% ול-5.0% בהתאמה (ראו לוח 7b).

4. פרופיל ההשתתפות בכוח העבודה לפי גיל בשנת 2010 מלמד ששיעור ההשתתפות של הגברים הערבים עולה תחילה עם הגיל, אך לאחר גיל 54 הוא יורד במידה ניכרת (ראו לוח 6b ותרשים 3). שיעור ההשתתפות של הנשים הערביות נמוך בהרבה, אך גם אצלן נמצאה פרישה בגיל צעיר. לשם השוואה, הירידה בהשתתפות של גברים יהודים ונשים יהודיות מתחילה מאוחר יותר בגיל 65, כמו שאפשר לראות בתרשים 3.

5. רמת ההשכלה היא משתנה מרכזי בקביעת שיעורי ההשתתפות בכוח העבודה: ככל שעלתה רמת ההשכלה, כך עלה שיעור ההשתתפות. ההשתתפות הגבוהה ביותר בשנת 2010 נרשמה בקרב בעלי תואר אקדמי (85.2%) (ראו לוח 6b). בקרב הגברים שלמדו 16 שנים ויותר הגיע שיעור ההשתתפות בכוח העבודה ל-86.5% (לעומת 77% באוכלוסייה היהודית), ובקרב נשים בעלות רמת השכלה זהה הגיע שיעור ההשתתפות ל-76.1% (לעומת 79% בקרב נשים יהודיות). יצוין שיש מתאם בין רמת ההשכלה לגיל, כך שהקשר בין רמת ההשכלה להשתתפות בכוח העבודה אינו מנותק מהקשר בין גיל להשתתפות בכוח העבודה.

תעסוקה

1. מספר המועסקים הערבים גדל בשנת 2010 ב-8.4%, לעומת גידול של 3.1% במועסקים היהודים. מספר המועסקים הערבים בהיקף עבודה חלקי ירד בשנת 2010 ב-5.2%, לעומת גידול של 5.9% במועסקים חלקית מקרב היהודים. בין שנת 2001 ל-2010 גדל מספר המועסקים הערבים ב-52% (תוספת של כ-107 אלף מועסקים), לעומת גידול של 22% במספר המועסקים היהודים. מספר המועסקות הערביות באותן שנים גדל ב-76%, שהם תוספת של 36,800 מועסקות, לעומת גידול של 45% בקרב הגברים הערבים. מספר המועסקות היהודיות בשנים אלו גדל ב-26%, ומספר הגברים היהודים המועסקים גדל ב-18%.

2. קטגוריית משלחי היד הגדולה ביותר של המועסקים הערבים בשנת 2010 נותרה העובדים המקצועיים: 40.7% (ראו לוח ב16), לעומת 13.4% מהמועסקים היהודים. רק 10.6% היו בעלי מקצועות אקדמיים, לעומת 16.2% מהמועסקים היהודים, ו-2.1% בלבד היו מנהלים, לעומת 7.9% מהמועסקים היהודים.

3. 40.8% מבעלי משלחי היד האקדמיים בשנת 2010 עבדו בהוראה, לעומת 16.6% בקרב יהודים, ו-65.8% מבעלי המקצועות החופשיים והטכניים עבדו בהוראה (ראו לוח ב18), לעומת 37.1% בקרב היהודים.

4. תופעת היוממות בקרב העובדים הערבים התרחבה בין 2001 ל-2010. שיעור הגברים המועסקים מחוץ ליישוב מגוריהם עלה בשנים אלו מ-56.6% ל-60.4%, ושיעור הנשים עלה מ-30.8% ל-34.9% (ראו לוח מסכם 3). שיעור הגברים היהודים המועסקים מחוץ ליישוב מגוריהם בשנת 2010 היה 58.9%, ושיעור הנשים היהודיות היה 46.2%.

אבטלה

1. מספר המובטלים הערבים עלה בשנת 2010 ב-5.9%, לעומת ירידה של 10.9% במובטלים היהודים. שיעור האבטלה של הגברים הערבים ירד מ-6.8% בשנת 2009 ל-6.7% בשנת 2010, ושיעור האבטלה של הנשים הערביות נותר יציב, כ-10% (ראו לוח מסכם 3). לשם השוואה, שיעור האבטלה של הגברים היהודים ירד מ-7.4% בשנת 2009 ל-6.6% בשנת 2010, ושל הנשים היהודיות ירד מ-7.4% ל-6.3%.

2. נמצא קשר הפוך ברור בין רמת ההשכלה לרמת האבטלה (ראו לוח ב6). שיעור האבטלה הגבוה ביותר ב-2010 נרשם בקרב בעלי השכלה של עד 4 שנות לימוד (21%), ושיעור האבטלה הנמוך ביותר נרשם בקרב בעלי השכלה של 16 שנים ומעלה (1.9%).

3. פיטורים היו הגורם העיקרי לפליטתם של עובדים ערבים אל מעגל האבטלה בשנת 2010 (ראו לוח ב22). 75.5% מהמובטלים הערבים שעבדו בשנה שקדמה לעריכת הסקר פוטרו.

לוח מסכם 3: התפתחויות בכוח העבודה הערבי: אינדיקטורים נבחרים, 2010-2001

אינדיקטור	2010	2009	2008	2007	2006	2005	2004	2001
1. אחוז ההשתתפות בכוח העבודה האזרחי								
סך הכול	42.4	41.5	42.9	42.5	40.7	39.0	39.4	39.0
לפי מין:								
גברים	60.3	59.7	62.2	61.9	59.9	57.9	58.7	59.1
נשים	24.1	22.7	23.2	22.4	21.0	19.6	19.6	18.7
לפי דת:								
מוסלמים	40.8	40.2	41.9	41.3	39.5	37.3	38.2	37.2
נוצרים	55.8	53.2	53.3	51.9	51.5	51.2	50.3	50.2
דרוזים	39.7	38.4	38.2	39.9	36.5	37.2	36.8	38.2
לפי אזור מגורים:								
גליל	42.9	41.8	43.5	42.7	41.1	39.1	39.4	38.5
משולש	40.9	41.8	42.6	41.8	39.8	39.5	39.3	39.0
נגב	32.7	32.2	32.1	33.9	30.4	29.2	30.7	30.4
יישובים מעורבים	59.1	52.7	55.4	56.5	55.7	49.0	51.7	54.2
לפי מספר שנות לימוד:								
4-0	7.7	6.4	8.6	8.1	7.9	9.5	10.3	8.6
8-5	32.6	31.7	33.4	34.8	32.2	32.4	34.6	32.2
12-9	42.8	42.1	43.5	43.9	42.3	40.0	40.8	41.6
15-13	49.2	48.6	52.7	50.0	48.9	47.9	49.3	52.6
16 ויותר	81.3	81.5	79.5	79.2	81.0	78.5	79.8	83.3
2. אחוז התעסוקה* בקרב האוכלוסייה בגיל העבודה (+15)								
סך הכול	39.2	38.3	39.4	38.0	36.0	34.2	34.6	35.2
גברים	56.3	55.6	58.0	56.5	54.3	51.6	51.8	53.2
נשים	21.7	20.4	20.3	18.8	17.3	16.3	16.9	16.9
3. אחוז התעסוקה בקרב האוכלוסייה בגילי העבודה העיקריים (25--64)								
סך הכול	49.2	48.2		47.1		42.8	43.3	43.2
גברים	72.2	69.5		69.3		64.2	64.9	65.0
נשים	25.6	26.0		24.1		20.8	20.9	20.7
4. אחוז המועסקים מחוץ ליישוב המגורים								
סך הכול	53.4	55.1	56.8	57.1	57.3	56.8	56.1	50.4
גברים	60.4	62.0	64.5	64.4	64.4	63.4	63.4	56.6
נשים	34.9	35.6	34.2	34.4	34.5	35.8	33.1	30.8
5. אחוז הבלתי מועסקים								
סך הכול	7.6	7.8	8.2	10.6	11.5	12.3	12.2	9.9
לפי מין:								
גברים	6.7	6.8	6.7	8.7	9.3	11.0	11.7	10.0
נשים	10.0	10.3	12.4	16.0	17.8	16.4	13.9	9.4
לפי אזור מגורים:								
גליל	7.8	8.3	9.4	10.9	12.9	14.7	10.2	12.6
משולש	3.5	5.9	4.1	5.6	6.5	6.4	5.0	8.1
נגב	12.1	7.2	8.6	20.2	15.3	15.6	20.7	16.4
יישובים מעורבים	10.7	9.7	11.2	12.3	11.1	8.8	11.4	16.6

* מספר המועסקים כאחוז מהאוכלוסייה בגיל העבודה (+15).

תרשים 3: שיעור ההשתתפות בכוח העבודה האזרחי לפי גיל ומין, 2010 (אחוזים)

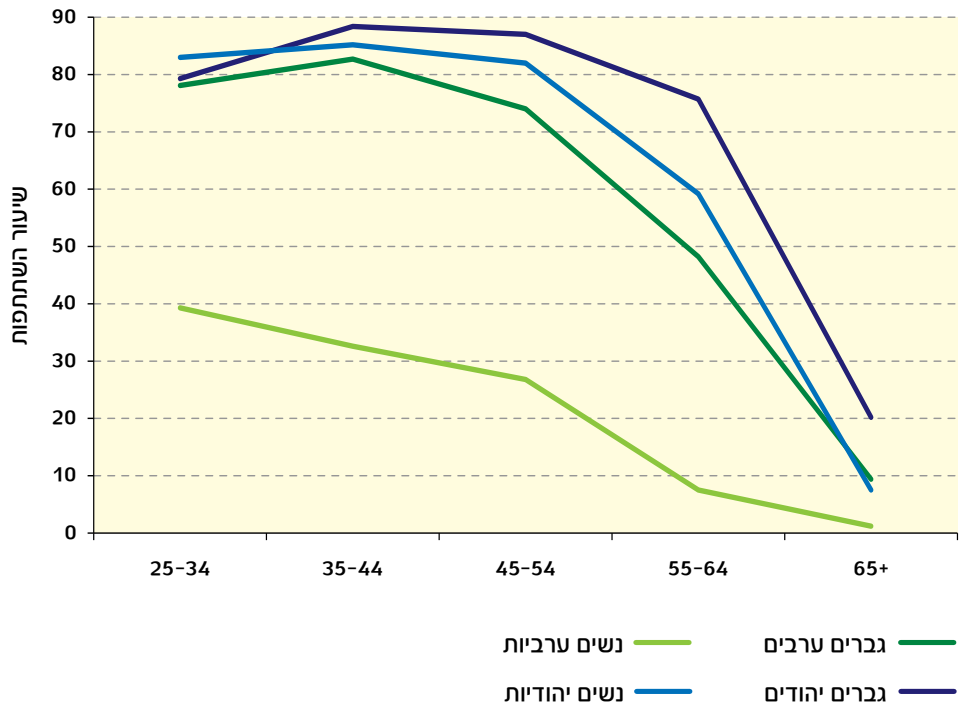

לוח ב:1 האוכלוסייה הערבית מגיל 15 ומעלה לפי תכונות כוח העבודה האזרחי, מין ודת: 2010

דרוזים	נוצרים	מוסלמים	סך הכול	דרוזים	נוצרים	מוסלמים	סך הכול	תכונות כוח העבודה האזרחי ומין
אחוזים¹				מספרים מוחלטים				
								סך הכול
100.0	100.0	100.0	100.0	78,844	90,291	622,941	792,076	סך הכול
39.7	55.8	40.8	42.4	31,276	50,373	254,086	335,735	בכוח העבודה האזרחי
95.2	95.6	91.4	92.4	29,771	48,149	232,303	310,223	מועסקים
76.8	66.8	68.8	69.2	24,013	33,673	174,751	232,437	מתוכם: עבדו עבודה מלאה ²
14.7	24.6	18.8	19.3	4,583	12,377	47,755	64,715	עבדו עבודה חלקית ²
4.8	4.4	8.6	7.6	1,506	2,224	21,783	25,512	בלתי מועסקים
60.3	44.2	59.2	57.6	47,568	39,918	368,855	456,341	אינם בכוח העבודה האזרחי
								גברים
								סך הכול
100.0	100.0	100.0	100.0	40,019	45,613	313,870	399,503	סך הכול
56.4	66.0	60.0	60.3	22,568	30,089	188,316	240,974	בכוח העבודה האזרחי
97.6	95.9	92.4	93.3	22,023	28,841	174,074	224,938	מועסקים
87.8	79.3	77.2	78.5	19,805	23,857	145,455	189,117	מתוכם: עבדו עבודה מלאה ²
7.7	13.2	12.2	11.9	1,743	3,961	22,895	28,599	עבדו עבודה חלקית ²
2.4	4.1	7.6	6.7	545	1,248	14,242	16,035	בלתי מועסקים
43.6	34.0	40.0	39.7	17,451	15,524	125,554	158,529	אינם בכוח העבודה האזרחי
								נשים
								סך הכול
100.0	100.0	100.0	100.0	38,825	44,678	309,071	392,573	סך הכול
22.4	45.4	21.3	24.1	8,708	20,284	65,770	94,761	בכוח העבודה האזרחי
89.0	95.2	88.5	90.0	7,748	19,308	58,229	85,284	מועסקות
48.3	48.4	44.5	45.7	4,208	9,816	29,296	43,320	מתוכם: עבדו עבודה מלאה ²
32.6	41.5	37.8	38.1	2,840	8,416	24,860	36,116	עבדו עבודה חלקית ²
11.0	4.8	11.5	10.0	960	976	7,541	9,477	בלתי מועסקות
77.6	54.6	78.7	75.9	30,117	24,394	243,301	297,812	אינן בכוח העבודה האזרחי

1 אחוז בכוח העבודה האזרחי ולא בכוח העבודה האזרחי מכלל האוכלוסייה מגיל 15 ומעלה ואחוז יתר הקבוצות מתוך כוח העבודה האזרחי.

2 ראו הגדרה כמבוא לפרק. המספרים של מי שעבדו עבודה מלאה ומי שעבדו עבודה חלקית אינם מסתכמים לסך כל המועסקים מכיוון שאין מוצגת הקטגוריה של עובדים שנעדרו זמנית מעבודתם.

לוח ב2: האוכלוסייה הערבית מגיל 15 ומעלה לפי תכונות כוח העבודה האזרחי, מין ואזור מגורים: 2010¹

תכונות כוח העבודה האזרחי ומין	סך הכול	גליל	משולש	נגב	יישובים מעורבים	סך הכול	גליל	משולש	נגב	יישובים מעורבים
סך הכול	792,076	455,069	178,876	98,202	59,928	100.0	100.0	100.0	100.0	100.0
סך הכול	335,735	195,045	73,168	32,114	35,407	42.4	42.9	40.9	32.7	59.1
בכוח העבודה האזרחי	310,223	179,759	70,631	28,220	31,613	92.4	92.2	87.9	87.9	89.3
מועסקים	232,437	136,348	55,131	20,439	20,518	69.2	69.9	75.3	63.6	57.9
מתוכם: עבדו עבודה מלאה ²	64,715	35,700	13,051	6,580	9,385	19.3	18.3	17.8	20.5	26.5
עבדו עבודה חלקית ³	25,512	15,287	2,537	3,894	3,795	7.6	7.8	3.5	12.1	10.7
בלתי מועסקים	456,341	260,024	105,708	66,088	24,521	57.6	57.1	59.1	67.3	40.9
אינם בכוח העבודה האזרחי										
גברים										
סך הכול	399,503	228,759	89,933	49,376	31,434	100.0	100.0	100.0	100.0	100.0
בכוח העבודה האזרחי	240,974	139,199	55,910	24,838	21,026	60.3	60.8	62.2	50.3	66.9
מועסקים	224,938	130,320	54,134	21,444	19,040	93.3	93.6	96.8	86.3	90.6
מתוכם: עבדו עבודה מלאה ²	189,117	111,048	46,655	16,883	14,531	78.5	79.8	83.4	68.0	69.1
עבדו עבודה חלקית ³	28,599	15,138	5,842	3,789	3,830	11.9	10.9	10.4	15.3	18.2
בלתי מועסקים	16,035	8,879	1,776	3,394	1,986	6.7	6.4	3.2	13.7	9.4
אינם בכוח העבודה האזרחי	158,529	89,560	34,023	24,538	10,408	39.7	39.2	37.8	49.7	33.1
נשים										
סך הכול	392,573	226,310	88,943	48,826	28,495	100.0	100.0	100.0	100.0	100.0
בכוח העבודה האזרחי	94,761	55,846	17,258	7,276	14,382	24.1	24.7	19.4	14.9	50.5
מועסקות	85,284	49,439	16,497	6,776	12,573	90.0	88.5	95.6	93.1	87.4
מתוכם: עבדו עבודה מלאה ²	43,320	25,300	8,476	3,556	5,987	45.7	45.3	49.1	48.9	41.6
עבדו עבודה חלקית ³	36,116	20,562	7,209	2,791	5,555	38.1	36.8	41.8	38.4	38.6
בלתי מועסקות	9,477	6,407	761	500	1,809	10.0	11.5	4.4	6.9	12.6
אינן בכוח העבודה האזרחי	297,812	170,464	71,685	41,550	14,113	75.9	75.3	80.6	85.1	49.5

1 ראו הגדרה במבוא לפרק.

2 אחוז בכוח העבודה האזרחי ולא בכוח העבודה האזרחי מכלל האוכלוסייה מגיל 15 ומעלה ואחוז יתר הקבוצות מתוך כוח העבודה האזרחי.

3 ראו הגדרה במבוא לפרק. המספרים של מי שעבדו עבודה מלאה ומי שעבדו עבודה חלקית אינם מסתכמים לסך כל המועסקים מכיון שאין מוצגת הקטגוריה של עובדים שנעדרו זמנית מעבודתם.

לוח ב3: האוכלוסייה הערבית מגיל 15 ומעלה לפי מין, גיל, שנות לימוד, התעודה הגבוהה ביותר, מצב משפחתי ואזור מגורים¹ 2010

האוכלוסייה הערבית מגיל 15 ומעלה										מין, גיל, שנות לימוד, התעודה הגבוהה ביותר ומצב משפחתי	
מספרים מוחלטים ²	גיל	משולש	נגב	יישובים מעורבים	סך הכול	גיל	משולש	נגב	יישובים מעורבים	מספרים מוחלטים ²	
792,076	455,069	178,876	98,202	59,928	100.0	100.0	100.0	100.0	100.0	100.0	סך הכול מין
399,503	228,759	89,933	49,376	31,434	50.4	50.3	50.3	50.3	52.5	50.3	גברים
392,573	226,310	88,943	48,826	28,495	49.6	49.7	49.7	49.7	47.5	49.7	נשים
214,795	120,634	50,510	28,597	15,054	27.1	26.5	28.2	29.1	25.1	28.2	גיל 24-15
179,574	101,871	38,772	24,358	14,573	22.7	22.4	21.7	24.8	24.3	21.7	34-25
165,251	94,193	37,911	21,989	11,158	20.9	20.7	21.2	22.4	18.6	21.2	44-35
112,501	67,917	26,733	11,006	6,845	14.2	14.9	14.9	11.2	11.4	14.9	54-45
63,996	37,005	13,281	6,884	6,826	8.1	8.1	7.4	7.0	11.4	7.4	64-55
55,958	33,448	11,669	5,368	5,473	7.1	7.4	6.5	5.5	9.1	6.5	+65
75,385	35,726	13,251	22,193	4,215	9.6	7.9	7.4	23.5	7.1	7.4	שנות לימוד 4-0
129,503	78,377	26,463	14,522	10,141	16.4	17.2	14.8	15.4	17.0	14.8	8-5
417,606	247,739	99,764	42,849	27,254	53.0	54.5	55.8	45.4	45.7	55.8	12-9
83,325	47,146	18,193	7,607	10,379	10.6	10.4	10.2	8.1	17.4	10.2	15-13
81,883	45,930	21,029	7,287	7,638	10.4	10.1	11.8	7.7	12.8	11.8	+16
47,569	18,963	7,661	18,643	2,302	6.0	4.2	4.3	19.0	3.9	4.3	התעודה הגבוהה ביותר ³ לא למדו
294,277	177,656	65,852	31,913	18,856	37.2	39.1	36.8	32.5	31.6	36.8	בית ספר יסודי ⁴
116,905	67,984	26,984	13,578	8,359	14.8	15.0	15.1	13.8	14.0	15.1	בית ספר תיכון ⁵
159,335	90,712	39,055	14,996	14,572	20.1	20.0	21.8	15.3	24.5	21.8	תעודת בגרות
41,183	24,905	8,905	3,047	4,326	5.2	5.5	5.0	3.1	7.3	5.0	בית ספר על-תיכוני ⁶
77,541	44,686	19,515	6,410	6,930	9.8	9.8	10.9	6.5	11.6	10.9	תואר אקדמי
54,394	29,745	10,863	9,553	4,234	6.9	6.5	6.1	9.7	7.1	6.1	לא קיבלו תעודה מצב משפחתי
458,563	266,634	105,615	53,412	32,902	57.9	58.6	59.0	54.4	54.9	59.0	נשואים
333,515	188,435	73,262	44,791	27,027	42.1	41.4	41.0	45.6	45.1	41.0	לא נשואים

1 ראו הגדרה במבוא לפרק.

2 סיוכום המספרים לפי שנות לימוד והתעודה הגבוהה ביותר אינו זהה לסך הכול בלוח בגלל מקרים שבהם שנות לימוד והתעודה הגבוהה ביותר אינן ידועות.

3 התעודה הגבוהה ביותר שפרט קיבל במשך לימודיו במסגרות לימודים המקנות תעודות רשמיות.

4 כולל סיום חטיבת ביניים.

5 סיום תיכון ללא תעודת בגרות.

6 תעודת סיום של בית ספר על-תיכוני שאינה תעודה אקדמית.

לוח ב: האוכלוסייה הערבית מגיל 15 ומעלה לפי תכונות כוח העבודה האזרחי, מין וסוג בית הספר האחרון: 2010¹

על-תיכוני אחר ³	על-תיכוני למורים וגננות	תיכון עיוני	תיכון מקצועי/ חקלאי	יסודי וחטיבת בנינים	לא למדו	סך הכול ²	תכונות כוח העבודה האזרחי ומין
מספרים מוחלטים							
סך הכול							
35,796	12,774	339,295	26,625	207,851	47,569	792,076	סך הכול
24,882	6,607	140,647	18,183	65,740	2,108	335,735	בכוח העבודה האזרחי
23,654	6,117	130,668	16,751	55,841	1,638	310,223	מועסקים
17,924	3,535	107,907	13,423	43,179	1,212	232,437	מתוכם: עבדו עבודה מלאה ⁵
4,603	2,253	18,780	2,917	11,185	164	64,715	עבדו עבודה חלקית ⁵
1,228	491	9,978	1,432	9,899	470	25,512	בלתי מועסקים
10,914	6,167	198,648	8,442	142,111	45,461	456,341	אינם בכוח העבודה האזרחי
גברים							
סך הכול							
22,406	2,044	177,959	22,289	104,139	9,350	399,503	סך הכול
17,471	1,339	108,617	16,205	53,756	1,506	240,974	בכוח העבודה האזרחי
16,739	1,339	102,325	15,387	46,763	1,317	224,938	מועסקים
14,108	1,040	90,765	12,633	39,217	1,175	189,117	מתוכם: עבדו עבודה מלאה ⁵
1,862	211	8,689	2,452	6,130	110	28,599	עבדו עבודה חלקית ⁵
732	.. ⁷	6,292	818	6,993	189	16,035	בלתי מועסקים
4,936	705	69,342	6,084	50,383	7,844	158,529	אינם בכוח העבודה האזרחי
נשים							
סך הכול							
13,389	10,730	161,336	4,336	103,712	38,219	392,573	סך הכול
7,411	5,268	32,030	1,979	11,984	602	94,761	בכוח העבודה האזרחי
6,915	4,777	28,344	1,365	9,078	321	85,284	מועסקות
3,816	2,495	17,142	790	3,962	37	43,320	מתוכם: עבדו עבודה מלאה ⁵
2,741	2,041	10,091	465	5,055	54	36,116	עבדו עבודה חלקית ⁵
496	491	3,686	614	2,906	281	9,477	בלתי מועסקות
5,978	5,463	129,306	2,358	91,728	37,617	297,812	אינן בכוח העבודה האזרחי

1 סוג בית הספר האחרון שבו למד או לומד הפרט גם אם לא סיים את לימודיו.

2 סך הכול כולל מקרים שבהם סוג בית הספר האחרון אינו ידוע.

3 בית ספר על-תיכוני להנדסאים וטכנאים ובית ספר על-תיכוני אחר.

4 מוסד לימודים לקראת תואר אקדמי.

5 ראו הגדרה במבוא לפרק. המספרים של מי שעבדו עבודה מלאה ומי שעבדו עבודה חלקית אינם מסתכמים לסך כל המועסקים מכיוון שאין מוצגת הקטגוריה של עובדים שנעדרו זמנית מעבודתם.

6 אחוז בכוח העבודה האזרחי ולא בכוח העבודה האזרחי מכלל האוכלוסייה מגיל 15 ומעלה ואחוז יתר הקבוצות מתוך כוח העבודה האזרחי.

7 הנתון לא מוצג בלוח בשל חוסר מקרים.

מוסד אקדמי	על-תיכוני אחר	על-תיכוני למורים וגננות	תיכון עיוני	תיכון מקצועי/ חקלאי	יסודי וחטיבת ביניים	לא למדו	סך הכול	מוסד אקדמי ⁴
אחוזים⁶								
100.0	100.0	100.0	100.0	100.0	100.0	100.0	100.0	114,852
65.2	69.5	51.7	41.5	68.3	31.6	4.4	42.4	74,852
98.0	95.1	92.6	92.9	92.1	84.9	77.7	92.4	73,364
58.0	72.0	53.5	76.7	73.8	65.7	57.5	69.2	43,419
32.7	18.5	34.1	13.4	16.0	17.0	7.8	19.3	24,462
2.0	4.9	7.4	7.1	7.9	15.1	22.3	7.6	1,487
34.8	30.5	48.3	58.5	31.7	68.4	95.6	57.6	40,000
100.0	100.0	100.0	100.0	100.0	100.0	100.0	100.0	56,200
71.2	78.0	65.5	61.0	72.7	51.6	16.1	60.3	40,001
98.3	95.8	100.0	94.2	95.0	87.0	87.4	93.3	39,331
71.2	80.8	77.7	83.6	78.0	73.0	78.0	78.5	28,462
22.8	10.7	15.8	8.0	15.1	11.4	7.3	11.9	9,123
1.7	4.2	.. ⁷	5.8	5.0	13.0	12.6	6.7	671
28.8	22.0	34.5	39.0	27.3	48.4	83.9	39.7	16,199
100.0	100.0	100.0	100.0	100.0	100.0	100.0	100.0	58,651
59.4	55.4	49.1	19.9	45.6	11.6	1.6	24.1	34,850
97.7	93.3	90.7	88.5	69.0	75.8	53.3	90.0	34,034
42.9	51.5	47.4	53.5	39.9	33.1	6.2	45.7	14,957
44.0	37.0	38.7	31.5	23.5	42.2	9.0	38.1	15,339
2.3	6.7	9.3	11.5	31.0	24.2	46.7	10.0	817
40.6	44.6	50.9	80.1	54.4	88.4	98.4	75.9	23,801

לוח 5: האוכלוסייה הערבית מגיל 15 ומעלה, שיעור ההשתתפות בכוח העבודה ושיעור הבלתי מועסקים לפי מין, גיל, מספר שנות לימוד, התעודה הגבוהה ביותר ומצב משפחתי: 2010

שיעור הבלתי מועסקים	שיעור ההשתתפות בכוח העבודה	האוכלוסייה הערבית מגיל 15 ומעלה ¹	מין, גיל, מספר שנות לימוד, התעודה הגבוהה ביותר ומצב משפחתי
	אחוזים	מספרים מוחלטים	
7.6	42.4	792,076	סך הכול
			מין
6.7	60.3	399,503	גברים
10.0	24.1	392,573	נשים
			גיל
			סך הכול
8.8	26.2	214,795	24-15
7.7	58.9	179,574	34-25
6.5	58.4	165,251	44-35
8.3	50.4	112,501	54-45
6.4	27.7	63,996	64-55
13.4	5.0	55,958	+65
			גברים
4.6	36.9	109,634	24-15
4.9	78.1	90,607	34-25
3.3	82.7	84,924	44-35
4.2	74.0	56,362	54-45
0.5	48.2	31,876	64-55
0.7	9.4	26,099	+65
			נשים
19.5	15.0	105,161	24-15
13.3	39.3	88,967	34-25
15.2	32.6	80,327	44-35
19.5	26.8	56,140	54-45
43.7	7.5	32,120	64-55
96.7	1.2	29,859	+65
			מספר שנות לימוד
			סך הכול
21.0	7.7	75,385	4-0
18.4	32.6	129,503	8-5
7.2	42.8	417,606	12-9
5.1	49.2	83,325	15-13
1.9	81.3	81,883	+16
			גברים
12.2	19.0	22,280	4-0
6.3	54.1	63,978	8-5
3.4	61.9	228,329	12-9
4.8	59.3	41,061	15-13
2.1	86.5	40,671	+16

לוח ב5: האוכלוסייה הערבית מגיל 15 ומעלה, שיעור ההשתתפות בכוח העבודה ושיעור הבלתי מועסקים לפי מין, גיל, מספר שנות לימוד, התעודה הגבוהה ביותר ומצב משפחתי: 2010 (המשך)

שיעור הבלתי מועסקים	שיעור ההשתתפות בכוח העבודה	האוכלוסייה הערבית מגיל 15 ומעלה ¹	מין, גיל, מספר שנות לימוד, תעודת ההשכלה הגבוהה ביותר ומצב משפחתי
	אחוזים	מספרים מוחלטים	
			נשים
45.0	2.9	53,105	4-0
73.5	11.6	65,525	8-5
21.9	19.7	189,277	12-9
5.6	39.3	42,264	15-13
1.7	76.1	41,212	+16
			התעודה הגבוהה ביותר²
22.3	4.4	47,569	לא למדו
11.6	31.8	294,277	בית ספר יסודי ³
7.5	54.6	116,905	בית ספר תיכון ⁴
5.9	43.0	159,335	תעודת בגרות
4.7	73.8	41,183	בית ספר על-תיכוני ⁵
1.9	85.2	77,541	תואר אקדמי
24.3	19.5	54,394	לא קיבלו תעודה
			מצב משפחתי
			סך הכול
6.3	48.9	458,563	נשואים
10.2	33.5	333,515	לא נשואים
			גברים
2.0	71.1	229,093	נשואים
8.1	45.8	170,410	לא נשואים
			נשים
17.9	26.7	229,470	נשואות
4.9	29.5	176,837	מתוכן: עם ילדים
15.1	20.5	163,105	לא נשואות

1 ראו הערה 2 בלוח ב4.

2 התעודה הגבוהה ביותר שפרט קיבל במשך לימודיו במסגרות לימודים המקנות תעודות רשמיות.

3 כולל סיום חטיבת ביניים.

4 סיום תיכון ללא תעודת בגרות.

5 תעודת סיום של בית ספר על-תיכוני שאינה תעודה אקדמית.

לוח ב: כוח העבודה האזרחי הערבי לפי מין, גיל, שנות לימוד, התעודה הגבוהה ביותר, מצב משפחתי ואזור מגורים: 2010¹

כוח העבודה האזרחי הערבי										מין, גיל, שנות לימוד, התעודה הגבוהה ביותר ומצב משפחתי
יישובים מעורבים	נגב	משולש	גליל	סך הכול	יישובים מעורבים	נגב	משולש	גליל	סך הכול ²	
אחוזים					מספרים מוחלטים					
100.0	100.0	100.0	100.0	100.0	35,407	32,114	73,168	195,045	335,735	סך הכול מין
59.4	77.3	76.4	71.4	71.8	21,026	24,838	55,910	139,199	240,974	גברים
40.6	22.7	23.6	28.6	28.2	14,382	7,276	17,258	55,846	94,761	נשים
גיל										
21.8	18.6	16.7	15.5	16.7	7,717	5,965	12,216	30,316	56,214	24-15
32.3	37.6	28.5	31.5	31.5	11,444	12,065	20,845	61,381	105,735	34-25
23.3	25.4	30.1	29.8	28.7	8,236	8,148	22,008	58,075	96,467	44-35
13.6	12.2	19.3	17.4	16.9	4,833	3,918	14,157	33,843	56,751	54-45
8.0	5.5	4.5	5.0	5.3	2,829	1,754	3,327	9,846	17,756	64-55
1.0	0.8	0.8	0.8	0.8	348	264	616	1,585	2,813	+65
שנות לימוד										
1.7	6.8	0.6	1.4	1.7	584	2,116	437	2,649	5,787	4-0
12.4	15.4	10.5	13.0	12.6	4,368	4,760	7,674	25,398	42,200	8-5
46.9	48.5	54.9	54.9	53.5	16,473	14,990	40,155	107,114	178,732	12-9
19.6	9.6	12.0	11.5	12.3	6,903	2,972	8,750	22,361	40,985	15-13
19.4	19.7	22.1	19.2	19.9	6,808	6,080	16,152	37,500	66,540	+16
התעודה הגבוהה ביותר ³										
0.5	4.2	0.0	0.3	0.6	188	1,345	36	540	2,109	לא למדו
22.7	25.7	25.8	30.0	27.9	7,956	8,233	18,893	58,529	93,611	בית ספר יסודי ⁴
17.2	19.1	20.5	18.8	19.1	6,022	6,118	15,022	36,722	63,883	בית ספר תיכון ⁵
27.8	16.1	21.1	19.6	20.4	9,765	5,159	15,403	38,109	68,436	תעודת בגרות
10.9	8.3	8.8	9.0	9.1	3,814	2,646	6,447	17,468	30,376	בית ספר על-תיכוני ⁶
17.1	18.1	22.0	19.6	19.7	6,002	5,805	16,117	38,166	66,090	תואר אקדמי
3.8	8.6	1.7	2.7	3.2	1,327	2,747	1,250	5,284	10,608	לא קיבלו תעודה
מצב משפחתי										
58.6	68.8	68.5	67.3	66.8	20,746	22,108	50,085	131,227	224,166	נשואים
41.4	31.2	31.5	32.7	33.2	14,661	10,006	23,083	63,818	111,568	לא נשואים

1 ראו הגדרה במבוא לפרק.

2 סך הכול כולל מקרים שבהם סוג בית הספר האחרון אינו ידוע.

3 התעודה הגבוהה ביותר שפרט קיבל במשך לימודיו במסגרות לימודים המקנות תעודות רשמיות.

4 כולל סיום חטיבת ביניים.

5 סיום תיכון ללא תעודת בגרות.

6 תעודת סיום של בית ספר על-תיכוני שאינה תעודה אקדמית.

לוח ב'7: שיעור ההשתתפות בכוח העבודה האזרחי ושיעור הבלתי מועסקים הערבים לפי מין, גיל, מספר שנות לימוד, התעודה הגבוהה ביותר, מצב משפחתי ואזור מגורים: 2010¹

שיעור הבלתי מועסקים					שיעור ההשתתפות בכוח העבודה האזרחי					מין, גיל, מספר שנות לימוד, התעודה הגבוהה ביותר ומצב משפחתי
יישובים מעורבים	נגב	משולש	גליל	סך הכול	יישובים מעורבים	נגב	משולש	גליל	סך הכול	
10.7	12.1	3.5	7.8	7.6	59.1	32.7	40.9	42.9	42.4	סך הכול מין
9.4	13.7	3.2	6.4	6.7	66.9	50.3	62.2	60.8	60.3	גברים
12.6	6.9	4.4	11.5	10.0	50.5	14.9	19.4	24.7	24.1	נשים
										גיל
16.8	15.7	2.3	8.0	8.8	51.3	20.9	24.2	25.1	26.2	24-15
13.0	14.0	5.6	6.1	7.7	78.5	49.5	53.8	60.3	58.9	34-25
2.9	9.2	3.1	7.9	6.5	73.8	37.1	58.1	61.7	58.4	44-35
9.9	9.5	1.7	10.6	8.3	70.6	35.6	53.0	49.8	50.4	54-45
7.8	4.6	4.4	7.0	6.4	41.4	25.5	25.0	26.6	27.7	64-55
23.3	23.1	.. ⁶	14.8	13.4	6.4	4.9	5.3	4.7	5.0	+65
										מספר שנות לימוד
22.7	13.2	.. ⁶	30.3	21.0	13.9	9.5	3.3	7.4	7.7	4-0
20.7	26.0	10.5	18.9	18.4	43.1	32.8	29.0	32.4	32.6	8-5
12.4	12.0	3.8	7.1	7.2	60.4	35.0	40.2	43.2	42.8	12-9
7.5	13.2	2.1	4.5	5.1	66.5	39.1	48.1	47.4	49.2	15-13
2.9	.. ⁶	.. ⁶	2.9	1.9	89.1	83.4	76.8	81.6	81.3	+16
										התעודה הגבוהה ביותר ²
47.9	10.5	.. ⁶	44.2	22.3	8.2	7.2	0.5	2.8	4.4	לא למדו
15.2	16.1	6.3	12.2	11.6	42.2	25.8	28.7	32.9	31.8	בית ספר יסודי ³
15.4	7.4	4.5	7.5	7.5	72.0	45.1	55.7	54.0	54.6	בית ספר תיכון ⁴
9.3	16.9	2.5	5.0	5.9	67.0	34.4	39.4	42.0	43.0	תעודת בגרות
5.2	12.5	1.8	4.4	4.7	88.2	86.9	72.4	70.1	73.8	בית ספר על-תיכוני ⁵
3.3	.. ⁶	.. ⁶	2.9	2.0	86.6	90.6	82.6	85.4	85.2	תואר אקדמי
19.2	28.1	12.6	26.5	24.3	31.3	28.8	11.5	17.8	19.5	לא קיבלו תעודה
										מצב משפחתי
9.9	10.8	3.6	6.0	6.3	63.1	41.4	47.4	49.2	48.9	נשוי
11.9	15.2	3.1	11.6	10.2	54.2	22.3	31.5	33.9	33.5	לא נשוי

1 ראו הנדרה במבוא לפרק.

2 התעודה הגבוהה ביותר שפרט קיבל במשך לימודיו במסגרות לימודים המקנות תעודות רשמיות.

3 כולל סיום חטיבת ביניים.

4 סיום תיכון ללא תעודת בגרות.

5 תעודת סיום של בית ספר על-תיכוני שאינה תעודה אקדמית.

6 הנתון לא מוצג בלוח בשל חוסר מקרים.

לוח ב:8: מועסקים ערבים לפי ענף כלכלי ראשי ומין: 2010

נשים		גברים		סך הכול		ענף כלכלי ראשי
אחוזים	מספרים מוחלטים	אחוזים	מספרים מוחלטים	אחוזים	מספרים מוחלטים	
100.0	85,284	100.0	224,938	100.0	310,223	סך כל המועסקים ¹
2.7	2,267	3.0	6,764	2.9	9,031	חקלאות
7.3	6,211	16.9	37,593	14.3	43,804	תעשייה (כרייה וחרושת)
0.1	66	0.3	590	0.2	657	חשמל ומים
0.4	335	26.4	58,663	19.2	58,998	בינוי (בנייה ועבודות הנדסה אזרחית)
12.3	10,365	17.3	38,487	15.9	48,852	מסחר
3.3	2,810	4.5	9,926	4.2	12,735	שירותי אירוח ומזון
2.9	2,455	7.0	15,492	5.9	17,947	תחבורה, אחסנה ותקשורת
1.4	1,175	0.9	2,043	1.0	3,218	בנקאות, ביטוח ומוסדות פיננסיים אחרים
7.7	6,479	6.4	14,171	6.7	20,650	שירותים עסקיים
1.1	891	3.9	8,715	3.1	9,605	מינהל ציבורי
37.0	31,297	6.2	13,741	14.7	45,038	חינוך
18.2	15,385	4.3	9,547	8.1	24,932	שירותי בריאות, רווחה וסעד
3.4	2,905	2.7	5,974	2.9	8,879	שירותים קהילתיים, חברתיים, אישיים ואחרים
2.3	1,951	0.2	358	0.8	2,309	שירותים למשקי הבית על ידי פרטיים

1 כולל מקרים שבהם הענף הכלכלי אינו ידוע.

לוח ב:9: מועסקים ערבים לפי ענף כלכלי ראשי וסוג בית הספר האחרון: 2010¹

מוסד אקדמי ⁴	על-תיכוני אחר ³	על-תיכוני למורים וגננות	תיכון עיוני	תיכון מקצועי/ חקלאי	יסודי וחטיבת ביניים	לא למדו	סך הכול ²	ענף כלכלי ראשי
73,364	23,654	6,117	130,668	16,751	55,841	1,638	310,223	סך כל המועסקים
							אחוזים	
100.0	100.0	100.0	100.0	100.0	100.0	100.0	100.0	סך הכול
0.3	0.1	1.1	3.2	2.5	7.1	13.1	2.9	חקלאות
3.0	10.7	3.4	18.1	19.4	21.6	17.5	14.3	תעשייה (כרייה וחרושת)
0.3	0.3	.. ⁵	0.2	.. ⁵	0.2	.. ⁵	0.2	חשמל ומים
2.9	18.8	2.2	24.1	23.0	30.3	32.3	19.2	בינוי (בנייה ועבודות הנדסה אזרחית)
6.7	19.7	8.3	19.8	27.8	14.9	.. ⁵	15.9	מסחר
2.1	3.0	1.2	5.8	4.5	3.6	.. ⁵	4.2	שירותי אירוח ומזון
2.1	4.4	1.7	7.6	6.5	7.4	7.5	5.9	תחבורה, אחסנה ותקשורת
1.9	3.1	.. ⁵	0.8	.. ⁵	.. ⁵	.. ⁵	1.0	בנקאות, ביטוח ומוסדות פיננסיים אחרים
13.5	9.4	5.0	4.0	5.2	4.0	7.4	6.7	שירותים עסקיים
5.5	7.2	1.4	2.6	0.7	0.3	14.9	3.1	מינהל ציבורי
43.2	6.1	58.6	4.7	2.2	3.3	1.6	14.7	חינוך
16.5	14.0	13.2	5.3	1.8	2.7	.. ⁵	8.1	שירותי בריאות, רווחה וסעד
1.8	2.7	1.5	3.2	5.0	3.2	3.9	2.9	שירותים קהילתיים, חברתיים, אישיים ואחרים
0.1	0.5	2.5	0.6	1.5	1.5	1.8	0.8	שירותים למשקי הבית על ידי פרטיים

1 סוג בית הספר האחרון שבו למד הפרט גם אם לא סיים את לימודיו.

2 כולל מקרים שבהם סוג בית הספר האחרון אינו ידוע.

3 בית ספר על-תיכוני להנדסאים וטכנאים ובית ספר על-תיכוני אחר.

4 מוסד לימודים לקראת תואר אקדמי.

5 הנתון לא מוצג בלוח בשל חוסר מקרים.

לוח 10ב: מועסקים ערבים לפי ענף כלכלי ראשי, אזור מגורים¹ ומין: 2010

ענף כלכלי ראשי	סך הכול	גליל	משולש	נגב	יישובים מעורבים
סך הכול	310,223	179,759	70,631	28,220	31,613
סך כל המועסקים					
אחוזים	100.0	100.0	100.0	100.0	100.0
סך הכול	2.9	2.6	3.8	5.1	1.5
חקלאות	14.3	15.9	12.0	12.9	11.1
תעשייה (כרייה וחרושת)	0.2	0.3	² -	² -	0.5
חשמל ומים	19.2	21.5	20.7	16.4	5.5
בינוי (בנייה ועבודות הנדסה אזרחית)	15.9	13.4	19.9	12.7	23.8
מסחר	4.2	3.7	3.4	5.0	7.8
שירותי אירוח ומזון	5.9	5.2	7.5	5.7	6.2
תחבורה, אחסנה ותקשורת	1.0	0.9	1.2	0.1	2.5
בנקאות, ביטוח ומוסדות פיננסיים אחרים	6.7	6.7	4.8	5.6	12.0
שירותים עסקיים	3.1	3.9	1.2	4.5	2.1
מינהל ציבורי	14.7	14.2	13.7	25.5	10.6
חינוך	8.1	8.2	9.3	3.8	8.7
שירותי בריאות, רווחה וסעד	2.9	3.1	1.6	2.2	5.1
שירותים קהילתיים, חברתיים, אישיים ואחרים	0.8	0.5	0.7	0.2	2.5
שירותים למשקי הבית על ידי פרטיים					

1 ראו הגדרה במבוא לפרק.

2 הנתון לא מוצג בלוח בשל חוסר מקרים.

יישובים מעורבים	נגב	משולש	גליל	סך הכול	יישובים מעורבים	נגב	משולש	גליל	סך הכול
נשים					גברים				
12,573	6,776	16,497	49,439	85,284	19,040	21,444	54,134	130,320	224,938
100.0	100.0	100.0	100.0	100.0	100.0	100.0	100.0	100.0	100.0
0.5	11.5	2.4	2.2	2.7	2.2	3.0	4.2	2.7	3.0
4.7	8.8	6.0	8.3	7.3	15.4	14.3	13.9	18.8	16.9
.. ²	.. ²	.. ²	0.1	0.1	0.8	.. ²	.. ²	0.3	0.3
0.5	.. ²	.. ²	0.6	0.4	8.9	21.9	27.0	29.4	26.4
21.5	3.9	13.9	10.5	12.3	25.4	15.7	21.8	14.6	17.3
5.3	1.9	3.0	3.1	3.3	9.4	6.1	3.6	3.9	4.5
5.0	0.5	5.4	1.8	2.9	7.0	7.4	8.2	6.4	7.0
3.6	0.5	1.5	0.9	1.4	1.8	.. ²	1.1	0.8	0.9
12.6	4.2	4.2	8.0	7.7	11.6	6.1	4.9	6.3	6.4
1.6	.. ²	0.6	1.2	1.1	2.4	6.1	1.4	4.9	3.9
21.6	57.5	41.6	36.7	37.0	3.4	14.9	5.2	5.7	6.2
15.8	5.9	17.3	20.7	18.2	4.0	3.1	6.9	3.4	4.3
4.1	4.7	0.9	3.9	3.4	5.7	1.4	1.8	2.8	2.7
3.5	0.7	3.2	1.9	2.3	1.8	0.1	.. ²	.. ²	0.2

לוח ב11: מועסקים ערבים ואחוז המועסקים הערבים מחוץ ליישוב המגורים לפי ענף כלכלי ראשי ומין: 2010

נשים		גברים		סך הכול		ענף כלכלי ראשי
אחוז המועסקים מחוץ ליישוב המגורים ¹	מספר המועסקים	אחוז המועסקים מחוץ ליישוב המגורים ¹	מספר המועסקים	אחוז המועסקים מחוץ ליישוב המגורים ¹	מספר המועסקים	
34.9	85,284	60.4	224,938	53.4	310,223	סך הכול ²
88.4	2,267	69.5	6,764	74.3	9,031	חקלאות
56.3	6,211	71.9	37,593	69.7	43,804	תעשייה (כרייה וחרושת)
.. ³	66	46.7	590	42.0	657	חשמל ומים
.. ³	335	73.5	58,663	73.1	58,998	בינוי (בנייה ועבודות הנדסה אזרחית)
37.4	10,365	45.3	38,487	43.6	48,852	מסחר סיווני וקמעוני ותיקונים
53.8	2,810	57.3	9,926	56.5	12,735	שירותי אירוח ומזון
43.6	2,455	60.8	15,492	58.5	17,947	תחבורה, אחסנה ותקשורת
14.7	1,175	32.2	2,043	25.8	3,218	בנקאות, ביטוח ומוסדות פיננסיים אחרים
47.5	6,479	46.4	14,171	46.7	20,650	שירותים עסקיים
13.9	891	79.9	8,715	73.8	9,605	מינהל ציבורי
22.4	31,297	31.4	13,741	25.1	45,038	חינוך
35.8	15,385	61.1	9,547	45.5	24,932	שירותי בריאות, רווחה וסעד
31.0	2,905	45.8	5,974	41.0	8,879	שירותים קהילתיים, חברתיים, אישיים ואחרים
38.7	1,951	19.0	358	35.7	2,309	שירותים למשקי הבית על ידי פרטיים

1 אחוז המועסקים מחוץ ליישוב המגורים מתוך כלל המועסקים.

2 כולל מקרים שבהם הענף הכלכלי אינו ידוע.

3 הנתון לא מוצג בלוח בשל חוסר מקרים.

לוח 12: מועסקים ערבים ואחוז המועסקים הערבים מחוץ ליישוב המגורים לפי ענף כלכלי ראשי ואזור מגורים: 2010¹

יישובים מעורבים		נגב		משולש		גליל		סך הכול		ענף כלכלי ראשי
אחוז מועסקים מחוץ ליישוב המגורים ²	מספר מועסקים	אחוז מועסקים מחוץ ליישוב המגורים ²	מספר מועסקים	אחוז מועסקים מחוץ ליישוב המגורים ²	מספר מועסקים	אחוז מועסקים מחוץ ליישוב המגורים ²	מספר מועסקים	אחוז מועסקים מחוץ ליישוב המגורים ²	מספר מועסקים	
27.6	31,613	54.9	28,220	54.2	70,631	57.4	179,759	53.4	310,223	סך הכול ³
38.9	482	93.5	1,333	65.0	2,652	77.8	4,564	74.3	9,031	חקלאות
51.7	3,494	82.7	3,342	57.2	8,459	74.0	28,509	69.7	43,804	תעשייה (כרייה וחרושת)
.. ⁴	160	.. ⁴	.. ⁴	.. ⁴	.. ⁴	55.6	496	42.0	657	חשמל ומים
34.4	1,736	79.6	4,241	72.3	14,563	74.5	38,458	73.1	58,998	בינוי ובנייה ועבודות הנדסה אזרחית
27.2	7,489	59.7	3,296	53.7	14,007	40.7	24,060	43.6	48,852	מסחר סיטוני וקמעוני ותיקונים
14.3	2,443	72.7	1,298	71.1	2,414	63.7	6,581	56.5	12,735	שירותי אירוח ומזון
28.7	1,946	79.1	1,473	57.5	5,298	62.1	9,230	58.5	17,947	תחבורה, אחסנה ותקשורת
7.2	782	.. ⁴	35	40.9	857	25.1	1,544	25.8	3,218	בנקאות, ביטוח ומוסדות פיננסיים אחרים
29.0	3,769	71.0	1,463	35.0	3,361	52.6	12,057	46.7	20,650	שירותים עסקיים
19.5	658	76.4	1,175	72.8	844	78.6	6,929	73.8	9,605	מינהל ציבורי
25.3	3,341	15.8	6,615	17.7	9,653	30.3	25,430	25.1	45,038	חינוך
22.6	2,743	31.9	983	59.6	6,574	44.4	14,633	45.5	24,932	שירותי בריאות, רווחה וסעד
12.9	1,604	48.5	577	51.7	1,149	46.1	5,549	41.0	8,879	שירותים קהילתיים, חברתיים, אישיים ואחרים
23.3	773	.. ⁴	63	49.2	524	38.8	949	35.7	2,309	שירותים למשקי הבית על ידי פרטיים

1 ראו הגדרה במבוא לפרק.
 2 אחוז המועסקים מחוץ ליישוב המגורים מתוך כלל המועסקים.
 3 כולל מקרים שבהם הענף הכלכלי אינו ידוע.
 4 הנתון לא מוצג בלוח בשל חוסר מקרים.

לוח ב13: מועסקים ערבים לפי ענף כלכלי ראשי וענפי משנה נבחרים: 2010

ענף כלכלי מפורט	מספר מועסקים	אחוז המועסקים בענף הכלכלי המשני מתוך כלל המועסקים הראשי	אחוז המועסקים בענף הכלכלי המשני מתוך כלל המועסקים
סך כל המועסקים	310,223	100.0	100.0
הקלאות - סך הכול	9,031	100.0	2.9
גידולים צמחיים	5,994	66.4	1.9
ייעור וגינות	2,356	26.1	0.8
תעשייה (כרייה וחרושת) - סך הכול	43,804	100.0	14.3
תעשיית מוצרי מזון	9,710	22.2	3.1
תעשיית מוצרי פלסטיק וגומי	3,743	8.5	1.2
תעשיית מוצרים מינרליים אל-מתכתיים	3,309	7.6	1.1
תעשיית מוצרי מתכת (למעט מכונות וציוד)	8,224	18.8	2.7
תעשיית רהיטים	5,405	12.3	1.7
בנייה ובנייה ועבודות הנדסה אזרחית) - סך הכול	58,998	100.0	19.2
בניית שלד	9,784	16.6	3.2
התקנת מתקני מים, חשמל ומיזוג	9,979	16.9	3.2
גימור הבניין	8,015	13.6	2.6
שיפוצי מבנים ותחזוקת מבנים	10,289	17.4	3.3
קבלנות כללית ועבודות בניין	10,386	17.6	3.3
עבודות הנדסה אזרחית	8,355	14.2	2.7
מסחר סיווגי וקמעוני ותיקונים - סך הכול	48,852	100.0	15.9
אחזקה ותיקון של כלי רכב מנועיים	16,388	33.5	5.3
מסחר סיווגי	6,338	13.0	2.0
מסחר קמעוני במזון, במשקאות ובטבק	11,567	23.7	3.7
מסחר קמעוני בטקסטיל, במוצרי הלבשה ובנעליים	4,653	9.5	1.5
מסחר קמעוני ברהיטים, במכשירים ובציוד למשק הבית	3,036	6.2	1.0
שירותי אירוח ומזון - סך הכול	12,735	100.0	4.2
בתי מלון ושירותי אירוח	2,679	21.0	0.9
מסעדות ושירותי מזון	10,057	79.0	3.2
תחבורה, אחסנה ותקשורת - סך הכול	17,947	100.0	5.9
שירותי אוטובוסים, רכבות תחתיות ורכבלים	5,968	33.3	1.9
שירותי מוניות	2,008	11.2	0.6
הובלת מטענים בדרכים	5,594	31.2	1.8
שירותים עסקיים - סך הכול	20,650	100.0	6.7
פעילויות שמירה, אבטחה וניקיון	6,223	30.1	2.0
שירותי עורכי דין ונוטריונים	4,211	20.4	1.4
הנהלת חשבונות וראיית חשבון	3,079	14.9	1.0
מינהל ציבורי - סך הכול	9,605	100.0	3.1
פעילויות סדר ציבורי של המדינה	5,039	52.5	1.6
חינוך - סך הכול	45,038	100.0	14.7
מוסדות חינוך קדם-יסודי	6,660	14.8	2.1
מוסדות חינוך יסודי	20,004	44.4	6.4
מוסדות חינוך על-יסודי	15,476	34.4	5.0
שירותי בריאות, רווחה וסעד - סך הכול	24,932	100.0	8.1
שירותי בריאות	15,095	60.5	4.9
מזה: מרפאות ומכוני רפואה	4,555	18.3	1.5
שירותי רווחה וסעד	9,837	39.5	3.2
שירותים קהילתיים, חברתיים, אישיים ואחרים	8,879	100.0	2.9
פעילויות פנאי, תרבות וספורט	2,437	27.4	0.8
מספרות ומכוני יופי	2,363	26.6	0.8

לוח ב14: מועסקים ערבים לפי אזור מגורים ומעמד בעבודה: 2010

מעמד בעבודה			סך כל המועסקים	אזור מגורים ¹
אחר ²	עצמאים	שכירים		
מספרים מוחלטים				
1,388	41,709	267,126	310,223	סך הכול
835	25,432	153,492	179,759	גליל
417	11,128	59,086	70,631	משולש
.. ³	2,156	26,064	28,220	נגב
136	2,993	28,484	31,613	יישובים מעורבים
אחוזים				
0.4	13.4	86.1	100.0	סך הכול
0.5	14.1	85.4	100.0	גליל
0.6	15.8	83.7	100.0	משולש
.. ³	7.6	92.4	100.0	נגב
0.4	9.5	90.1	100.0	יישובים מעורבים

1 ראו הגדרה במבוא לפרק.

2 מעבידים וחברי קואופרטיב ובני משפחה המועסקים ללא תשלום.

3 הנתון לא מוצג בלוח בשל חוסר מקרים.

לוח ב15: מועסקים ערבים לפי ענף כלכלי ראשי ומעמד בעבודה: 2010

אחר ¹	עצמאים	שכירים	סך הכול	מספר מועסקים	ענף כלכלי ראשי
			אחוזים		
0.4	13.4	86.1	100.0	310,223	סך הכול ²
0.6	11.8	87.6	100.0	9,031	חקלאות
0.3	7.5	92.2	100.0	43,804	תעשייה (כרייה וחרושת)
.. ³	.. ³	100.0	100.0	657	חשמל ומים
0.2	14.6	85.2	100.0	58,998	בינוי (בנייה ועבודות הנדסה אזרחית)
1.3	24.7	74.1	100.0	48,852	מסחר
2.5	10.3	87.2	100.0	12,735	שירותי אירוח ומזון
0.3	19.9	79.7	100.0	17,947	תחבורה, אחסנה ותקשורת
.. ³	18.7	81.3	100.0	3,218	בנקאות, ביטוח ומוסדות פיננסיים אחרים
0.2	27.1	72.7	100.0	20,650	שירותים עסקיים
.. ³	.. ³	100.0	100.0	9,605	מינהל ציבורי
.. ³	1.1	98.9	100.0	45,038	חינוך
.. ³	10.4	89.6	100.0	24,932	שירותי בריאות, רווחה וסעד
0.7	24.1	75.3	100.0	8,879	שירותים קהילתיים, חברתיים, אישיים ואחרים
.. ³	10.4	89.6	100.0	2,309	שירותים למשקי הבית על ידי פרטיים

1 מעבידים וחברי קואופרטיב ובני משפחה המועסקים ללא תשלום.
 2 כולל מקרים שבהם הענף הכלכלי אינו ידוע.
 3 הנתון לא מוצג בלוח בשל חוסר מקרים.

לוח ב16: מועסקים ערבים לפי משלח יד ראשי ומין: 2010

נשים		גברים		סך הכול		משלח יד ראשי
אחוזים	מספרים	אחוזים	מספרים	אחוזים	מספרים	
100.0	85,284	100.0	224,938	100.0	310,223	סך כל המועסקים ¹
15.0	12,694	8.9	19,748	10.6	32,442	מקצועות אקדמיים
26.3	22,259	6.1	13,525	11.7	35,784	מקצועות חופשיים וטכניים
1.2	994	2.4	5,416	2.1	6,410	מנהלים
16.0	13,592	3.0	6,695	6.6	20,287	עובדי פקידות
24.6	20,876	14.9	33,140	17.6	54,016	סוכנים, עובדי מכירות ועובדי שירותים
1.1	961	2.1	4,752	1.9	5,713	עובדים מקצועיים בחקלאות
4.6	3,859	51.9	115,147	38.8	119,006	עובדים מקצועיים בתעשייה, בבינוי ובמקצועות אחרים
11.2	9,520	10.5	23,307	10.7	32,827	עובדים לא מקצועיים

1 כולל מקרים שבהם משלח היד אינו ידוע.

לוח כ17: מועסקים ערבים לפי סוג בית הספר האחרון¹ ומשלח יד ראשי: 2010

מסד אקדמי ³	על-תיכוני אחר ²	על-תיכוני למורים וגננות	תיכון עיוני	תיכון מקצועי/ חקלאי	יסודי וחטיבת ביניים	לא למדו	סך הכול	משלח יד ראשי
73,364	23,654	6,117	130,668	16,751	55,841	1,638	310,223	סך כל המועסקים ⁴
אחוזים								
100.0	100.0	100.0	100.0	100.0	100.0	100.0	100.1	סך הכול
42.6	3.5	3.1	0.2	.. ⁵	0.1	.. ⁵	10.6	מקצועות אקדמיים
32.9	21.5	42.7	2.6	1.0	0.8	.. ⁵	11.7	מקצועות חופשיים וטכניים
4.3	1.5	2.6	1.4	2.2	1.1	.. ⁵	2.1	מנהלים
7.9	15.2	11.4	7.1	3.2	0.7	.. ⁵	6.6	עובדי פקידות
8.1	20.4	30.9	24.1	14.3	13.5	4.1	17.6	סוכנים, עובדי מכירות ועובדי שירותים
0.1	0.1	.. ⁵	2.3	2.1	3.7	13.7	1.9	עובדים מקצועיים בחקלאות
2.9	33.2	5.1	50.3	61.4	58.6	44.5	38.8	עובדים מקצועיים בתעשייה, בבינוי ובמקצועות אחרים
1.3	4.6	4.1	12.0	15.7	21.6	37.8	10.7	עובדים לא מקצועיים

- 1 סוג בית הספר האחרון שבו למד הפרט גם אם לא סיים את לימודיו.
- 2 בית ספר על-תיכוני להנדסאים וטכנאים ובית ספר על-תיכוני אחר.
- 3 מוסד לימודים לקראת תואר אקדמי.
- 4 כולל מקרים שבהם סוג בית הספר האחרון אינו ידוע.
- 5 הנתון לא מוצג כלוח בשל חוסר מקרים.

לוח ב18: מועסקים ערבים לפי משלח יד ראשי ומשלחי יד משניים נבחרים: 2010

אחוז המועסקים במשלח היד המשני מתוך כלל המועסקים	אחוז המועסקים במשלח היד המשני מתוך המועסקים הראשי	מספר מועסקים	משלח יד
100.0	100.0	310,223	סך כל המועסקים
10.6	100.0	32,442	בעלי משלח יד אקדמי
1.4	13.0	4,224	מהנדסים ואדריכלים
1.9	18.4	5,953	רופאים, רוקחים ווטרינרים
1.3	12.5	4,068	שופטים ועורכי דין
1.3	12.0	3,892	כלכלנים, פסיכולוגים, רואי חשבון ובעלי משלח יד דומה
4.3	40.8	13,243	עובדי הוראה במוסדות על-יסודיים ועל-תיכוניים
11.7	100.0	35,784	בעלי מקצועות חופשיים וטכניים
2.0	16.8	6,014	עובדי מעבדה רפואית, אחיות ואחרים במקצועות פרה-רפואיים
7.7	65.8	23,547	עובדי הוראה בבתי ספר יסודיים ובגני ילדים
2.1	100.0	6,410	מנהלים
0.9	42.4	2,715	מנהלים בכירים
6.6	100.0	20,287	עובדי פקידות
1.0	14.5	2,932	עובדי חשבונות
1.2	17.8	3,609	קופאים, פקידי בנקים וחברות אשראי
1.5	22.0	4,472	עובדי מזכירות
0.7	9.9	2,000	מחסנאים ופקידי תעבורה
0.8	11.9	2,423	פקידי קבלת קהל ומפעילי ציוד משרדי
1.2	18.1	3,672	פקידים אחרים
17.6	100.0	54,016	סוכנים, עובדי מכירות ושירותים
1.3	7.4	4,012	סיטונאים וסוכנים בשירותי מסחר
6.5	37.0	19,990	מוכרים, זבנים ודוגמנים
2.4	13.4	7,255	עובדים בשירותי אירוח ומזון
3.9	22.2	11,970	מטפלים
2.2	12.3	6,621	עובדי ביטחון
0.8	4.3	2,336	עובדי שירותים אחרים
1.9	100.0	5,713	עובדים מקצועיים בחקלאות
1.5	77.9	4,450	עובדים בגידולי שדה ובמטעים
38.8	100.0	119,006	עובדים מקצועיים בתעשייה, בנייה ועובדים מקצועיים אחרים
4.3	11.0	13,087	פחחים, רתכים, מסגרים ועובדים במוצרי מתכת מוגמרים
2.5	6.3	7,509	מכונאים
2.9	7.4	8,849	חשמלאים ואלקטרוניאים
2.5	6.4	7,613	מפעילי ציוד חפירה, סלילה והרמה
10.4	26.8	31,906	בנאים ועובדי בניין

לוח 18: מועסקים ערבים לפי משלח יד ראשי ומשלחי יד משניים נבחרים: 2010 (המשך)

אחוז המועסקים במשלח היד המשני מתוך כלל המועסקים	אחוז המועסקים במשלח היד המשני מתוך המועסקים הראשי	מספר מועסקים	משלח יד
1.4	3.7	4,398	שרכבים ועובדי צנרת
1.1	2.7	3,272	צבעים וסיידים
1.6	4.1	4,856	עובדי עץ ונגרים
2.0	5.1	6,069	עובדים בהכנת מזון, משקאות וטבק
0.7	1.7	2,002	חייטים ותופרים
1.4	3.6	4,293	פועלים בתהליכי ייצור פלסטיק, גומי ומוצריהם
5.9	15.2	18,058	נהגים
10.7	100.0	32,827	עובדים לא מקצועיים
3.5	32.3	10,594	עובדי ניקיון במבנים, עובדי מטבח ועובדי מכבסות
1.5	13.7	4,501	חצרנים, שמשים ועובדי ניקיון אחרים
0.9	8.2	2,685	שומרים, שליחים, סדרנים ואחרים
2.5	23.3	7,638	עובדים לא מקצועיים בקטיף, באריזה ובמיון סחורות
1.4	13.0	4,277	עובדים לא מקצועיים אחרים

1 משלחי יד שבהם 2,000 מועסקים לפחות.

לוח ב19: מועסקים ערבים לפי משלח יד ראשי, מין ואזור מגורים: 2010¹

יישובים מעורבים	נגב	משולש	גליל	סך הכול	משלח יד ראשי
מספרים מוחלטים					
סך הכול					
31,613	28,220	70,631	179,759	310,223	סך כל המועסקים ²
3,372	2,152	7,812	19,105	32,442	בעלי משלח יד אקדמי
3,635	3,900	8,038	20,211	35,784	בעלי מקצועות חופשיים וטכניים
403	593	2,137	3,276	6,410	מנהלים
4,596	1,040	3,671	10,980	20,287	עובדי פקידות
6,504	4,826	10,785	31,901	54,016	סוכנים, עובדי מכירות ועובדי שירותים
422	879	1,990	2,422	5,713	עובדים מקצועיים בחקלאות
7,575	9,088	28,752	73,591	119,006	עובדים מקצועיים בתעשייה, בבניו ובמקצועות אחרים
4,794	3,441	7,023	17,569	32,827	עובדים לא מקצועיים
אחוזים					
סך הכול					
100.0	100.0	100.0	100.0	100.0	סך הכול
10.8	8.3	11.1	10.7	10.6	בעלי משלח יד אקדמי
11.6	15.0	11.4	11.3	11.7	בעלי מקצועות חופשיים וטכניים
1.3	2.3	3.0	1.8	2.1	מנהלים
14.7	4.0	5.2	6.1	6.6	עובדי פקידות
20.8	18.6	15.4	17.8	17.6	סוכנים, עובדי מכירות ועובדי שירותים
1.3	3.4	2.8	1.4	1.9	עובדים מקצועיים בחקלאות
24.2	35.1	41.0	41.1	38.8	עובדים מקצועיים בתעשייה, בבניו ובמקצועות אחרים
15.3	13.3	10.0	9.8	10.7	עובדים לא מקצועיים

1 ראו הגדרה במבוא לפרק.

2 כולל מקרים שבהם משלח היד אינו ידוע.

3 הנתון לא מוצג בלוח בשל חוסר מקרים.

משובים משובים	נגב	משולש	גליל	סך הכול	משובים משובים	נגב	משולש	גליל	סך הכול
				נשים					גברים
12,573	6,776	16,497	49,439	85,284	19,040	21,444	54,134	130,320	224,938
1,165	555	2,318	8,656	12,694	2,207	1,598	5,494	10,449	19,748
1,802	2,269	4,961	13,227	22,259	1,833	1,631	3,077	6,984	13,525
67	18	672	236	994	336	575	1,465	3,040	5,416
3,326	366	2,200	7,700	13,592	1,270	674	1,471	3,280	6,695
3,277	1,959	3,997	11,643	20,876	3,227	2,867	6,789	20,258	33,140
.. ³	508	225	228	961	422	371	1,765	2,194	4,752
419	394	526	2,520	3,859	7,156	8,694	28,226	71,071	115,147
2,447	417	1,599	5,057	9,520	2,347	3,024	5,424	12,512	23,307
				נשים					גברים
100.0	100.0	100.0	100.0	100.0	100.0	100.0	100.0	100.0	100.0
9.3	8.6	14.0	17.6	15.0	11.7	8.2	10.2	8.1	8.9
14.4	35.0	30.1	26.8	26.3	9.8	8.4	5.7	5.4	6.1
0.5	0.3	4.1	0.5	1.2	1.8	3.0	2.7	2.3	2.4
26.6	5.6	13.3	15.6	16.0	6.8	3.5	2.7	2.5	3.0
26.2	30.2	24.2	23.6	24.6	17.2	14.7	12.6	15.6	14.9
.. ³	7.8	1.4	0.5	1.1	2.2	1.9	3.3	1.7	2.1
3.3	6.1	3.2	5.1	4.6	38.1	44.7	52.6	54.8	51.9
19.6	6.4	9.7	10.3	11.2	12.5	15.6	10.1	9.6	10.5

לוח ב20: מועסקים ערבים ואחוז המועסקים הערבים מחוץ ליישוב המגורים לפי משלח יד ראשי ומין: 2010

נשים		גברים		סך הכול		משלח יד ראשי
אחוז המועסקים מחוץ ליישוב המגורים ¹	מספר המועסקים	אחוז המועסקים מחוץ ליישוב המגורים ¹	מספר המועסקים	אחוז המועסקים מחוץ ליישוב המגורים ¹	מספר המועסקים	
34.9	85,284	60.4	224,938	53.4	310,223	סך כל המועסקים ²
36.1	12,694	41.6	19,748	39.4	32,442	מקצועות אקדמיים
32.0	22,259	45.3	13,525	37.0	35,784	מקצועות חופשיים וטכניים
25.4	994	40.7	5,416	38.3	6,410	מנהלים
27.0	13,592	49.2	6,695	34.4	20,287	עובדי פקידות
24.4	20,876	50.2	33,140	40.2	54,016	סוכנים, עובדי מכירות ועובדי שירותים
89.1	961	59.5	4,752	64.5	5,713	עובדים מקצועיים בחקלאות
59.6	3,859	70.5	115,147	70.2	119,006	עובדים מקצועיים בתעשייה, בבינוי ובמקצועות אחרים
61.5	9,520	60.2	23,307	60.6	32,827	עובדים לא מקצועיים

1 אחוז המועסקים מחוץ ליישוב המגורים מתוך כולל המועסקים.
2 כולל מקרים שבהם משלח היד אינו ידוע.

לוח ב21: מועסקים ערבים לפי משלח יד ראשי ומעמד בעבודה: 2010

אחר ¹	עצמאים	שכירים	סך הכול	מספר מועסקים	משלח יד ראשי
			אחוזים		
0.4	13.4	86.1	100.0	310,223	סך הכול ²
.. ³	17.7	82.3	100.0	32,442	מקצועות אקדמיים
0.2	4.6	95.2	100.0	35,784	מקצועות חופשיים וטכניים
0.8	28.9	70.3	100.0	6,410	מנהלים
.. ³	0.6	99.4	100.0	20,287	עובדי פקידות
1.3	24.5	74.2	100.0	54,016	סוכנים, עובדי מכירות ועובדי שירותים
0.9	18.7	80.3	100.0	5,713	עובדים מקצועיים בחקלאות
0.2	14.6	85.2	100.0	119,006	עובדים מקצועיים בתעשייה, בבינוי ובמקצועות אחרים
0.7	1.8	97.5	100.0	32,827	עובדים לא מקצועיים

1 מעבידים וחברי קואופרטיב ובני משפחה המועסקים ללא תשלום.
2 כולל מקרים שבהם משלח היד אינו ידוע.
3 הנתון לא מוצג בלוח בשל חוסר מקרים.

לוח כ22: בלתי מועסקים ערבים בני 15-64 לפי דת, אזור מגורים, ניסיון תעסוקתי בעבר, משך חיפוש עבודה, היקף המשרה שחיפשו וסיבת הפסקת העבודה: 2010

ניסיון תעסוקתי בעבר, משך חיפוש עבודה, היקף המשרה שחיפשו וסיבת הפסקת העבודה	סך הכול	דת			אזור מגורים ¹			
		מוסלמים	נוצרים	דרוזים	גליל	משולש	נגב	יישובים מעורבים
סך כל הבלתי מועסקים¹	25,135	21,406	2,224	1,506	15,052	2,537	3,833	3,714
אחוזים								
סך הכול	100.0	100.0	100.0	100.0	100.0	100.0	100.0	100.0
ניסיון תעסוקתי בעבר								
עבדו בישראל במשך 12 החודשים האחרונים	27.4	23.8	55.3	36.6	21.5	29.3	33.5	43.4
עבדו בישראל לפני 12 החודשים האחרונים	50.9	53.9	25.7	45.1	52.4	53.1	54.5	39.5
לא עבדו בכלל בישראל	21.7	22.3	18.9	18.3	26.0	17.6	12.1	17.1
משך חיפוש עבודה (בחודשים)								
פחות מחודש	6.9	5.7	15.8	10.5	5.5	.. ³	3.7	20.9
1-2	4.8	5.4	2.6	.. ³	3.0	4.2	12.3	6.0
2-4	14.2	13.1	19.3	22.5	9.1	15.5	36.4	15.3
4-6	7.5	6.8	15.0	5.6	5.8	7.8	6.6	15.2
+6	66.7	69.1	47.4	61.5	76.6	72.5	41.0	42.6
היקף המשרה שחיפשו								
מלאה	88.9	88.5	96.7	83.9	88.8	94.8	97.8	77.2
חלקית	11.1	11.5	3.3	16.1	11.2	5.2	2.2	22.8
סיבת הפסקת העבודה²								
פוטרו	75.5	73.7	77.3	87.2	73.4	100.0	70.4	72.4
העבודה הסתיימה	8.1	8.8	9.0	.. ³	12.0	.. ³	2.0	8.8
אחר	16.4	17.5	13.7	12.8	14.6	.. ³	27.6	18.8

1 ראו הגדרה במבוא לפרק.
 2 בקרב בלתי מועסקים שעבדו בישראל ב-12 החודשים האחרונים.
 3 הנתון לא מופיע בלוח בשל חוסר מקרים.



פרק ג: רמת חיים

מקור הנתונים

לוחות ג-5 מבוססים על סקר הכנסות משולב¹ של הלמ"ס לשנת 2010.
לוחות ג-7-13 מבוססים על סקר הוצאות משקי הבית² של הלמ"ס לשנת 2010.
לוחות ג-6 ו-14-16 מבוססים על נתוני הפרסומים של מינהל המחקר והתכנון שבמוסד לביטוח לאומי.

הגדרות

סקר הכנסות משולב: לוחות ג-5

פרט להגדרות 1-6, כל ההגדרות להלן מקורן במוסד לביטוח לאומי.
1. אוכלוסייה ערבית: התושבים הערבים הקבועים של ישראל בני 15 ומעלה, פרט לתושבים הערבים המתגוררים בירושלים. בשל מגבלת פירוט הנתונים בסקר³ לא היה אפשר להוציא מהניתוח את התושבים הערבים המתגוררים ברמת הגולן.
2. לאום ערבי: כולל מוסלמים, דרוזים ונוצרים. נוצרים שאינם גרים ביישובים ערביים נחשבו ערבים רק אם הם ילידי ישראל או שהגיעו לישראל לפני שנת 1990.
3. אזור המגורים של האוכלוסייה הערבית: מקומות המגורים של האוכלוסייה הערבית מוינו לארבעה אזורים גיאוגרפיים: גליל, משולש, נגב ויישובים מעורבים. המיון נעשה לפי שלושה משתנים: מחוז המגורים, נפת המגורים וסמל היישוב. באזור הגליל נכללו מחוז הצפון ונפת חיפה, פרט ליישובים המעורבים; באזור המשולש נכללו נפת חדרה ומחוזות מרכז, תל אביב וירושלים, פרט לירושלים וליישובים המעורבים; באזור הנגב נכלל מחוז הדרום; באזור היישובים המעורבים נכללו היישובים המעורבים שבישראל.

- 1 למידע על סקר ההכנסות של הלמ"ס ראו סקר הכנסות 2010: פרסום מס' 1479, ירושלים: הלשכה המרכזית לסטטיסטיקה, www.cbs.gov.il/publications12/1479/pdf/h_print.pdf
- 2 למידע על סקר הוצאות של הלמ"ס ראו סקר הוצאות משק הבית 2010: סיכומים כלליים - פרסום מס' 1481, ירושלים: הלשכה המרכזית לסטטיסטיקה, www.cbs.gov.il/publications12/1481/pdf/h_print.pdf
- 3 נתוני סקר ההכנסות שהתקבלו מהלמ"ס אמנם כוללים אפיון של נפת מגורים, אך נפת הגולן אינה מוגדרת בנפרד, אלא מצורפת לנפות צפת וכנרת. לפיכך לא יכולנו לזהות את הערבים ברמת הגולן.

4. משק בית: קבוצת אנשים הגרים בקביעות בבית אחד ויש להם תקציב הוצאות משותף למזון.

5. ראש משק בית: ראש משק הבית הוא המפרנס העיקרי של משק הבית, כלומר המועסק שעובד בדרך כלל 35 שעות או יותר בשבוע, ואם יש שני מפרנסים עיקריים ייקבע ראש משק הבית לפי סדר העדיפות שקובע המרואיין. אם אין מפרנס במשק הבית, ייקבע כראש משק הבית האדם שהמרואיין מחשיב כראש משק הבית.

6. מפרנס: מי שעבד לפחות שבוע אחד בשלושת החודשים שקדמו לבואו של הסוקר למשק הבית.

7. נפש תקנית: כדי להשוות רמת חיים של משקי בית בגדלים שונים נקבע סולם שקילות. הסולם ממיר את מספר הנפשות במשק הבית למספר הנפשות התקניות. בסולם מיוחסת לכל נפש נוספת במשק הבית השפעה שולית פוחתת מבחינת העומס המוטל על תקציב המשפחה כביטוי ליתרונות שיש לגודלו של משק הבית. כבסיס לסולם זה נקבע משק בית עם שתי נפשות שמיוחס לו ערך של שתי נפשות תקניות. סולם זה, שמתחשב בהוצאות משק הבית למוצרי מזון בלבד, פותח במוסד לביטוח לאומי בשנת 1971 על סמך נתוני סקר הוצאות המשפחה 1968/69 ומשמש אותו באופן רשמי לחישוב מדדי העוני בישראל. סולם השקילות מוצג בלוח הבא.

מספר נפשות תקניות ומשקל לנפש נוספת לפי מספר הנפשות במשק בית

מספר הנפשות במשק הבית	מספר הנפשות התקניות	משקל לנפש נוספת
1	1.25	1.25
2	2.00	0.75
3	2.65	0.65
4	3.20	0.55
5	3.75	0.55
6	4.25	0.50
7	4.75	0.50
8	5.20	0.45
9	5.60	0.40
כל נפש נוספת		0.40

8. הכנסה מעבודה: הכנסה מעבודה שכירה או עצמאית.

9. תשלומי העברה: הכנסה מגמלאות המוסד לביטוח לאומי ומתמיכות של מוסדות ממשלתיים ואנשים פרטיים.

10. הכנסה אחרת: הכנסה שאינה מעבודה ומתשלומי העברה, כמו הכנסה מפנסיה ומהון.

11. הכנסה כלכלית: הכנסה מעבודה והכנסה אחרת.

12. **תשלומי חובה:** המסים הישירים המוטלים על ההכנסה: מס הכנסה, דמי ביטוח לאומי ומס בריאות.
13. **סך הכול הכנסה פנויה:** הכנסה כלכלית בניכוי תשלומי חובה ובתוספת תשלומי העברה.
14. **סך הכול הכנסה חציונית פנויה:** סך הכול הכנסה פנויה שחצי ממשקי הבית מכניסים יותר ממנה וחצי מהם מכניסים פחות ממנה.
15. **ראש משק בית שכיר:** ראש משק בית שעבד אצל אדם אחר תמורת שכר.
16. **ראש משק בית עצמאי:** ראש משק בית שעובד בעסקו.
17. **הכנסה פנויה לנפש תקנית:** הכנסה פנויה של משק בית מחולקת במספר הנפשות התקניות שבו.
18. **הוצאה לנפש תקנית:** הוצאה של משק בית מחולקת במספר הנפשות התקניות שבו.
19. **עשירונים:** חלוקת האוכלוסייה לעשרה חלקים שווים, כך שמשקי הבית או הנפשות מסודרים בסדר עולה לפי משתנה כלשהו. העשירון הראשון נקרא העשירון התחתון, והעשירון האחרון נקרא העשירון העליון. למשל, העשירון התחתון לפי הכנסה פנויה לנפש תקנית הוא הקבוצה של 10% ממשקי הבית או הנפשות שהכנסתם הפנויה לנפש תקנית היא הנמוכה ביותר, ו-90% משקי הבית הנותרים הכנסתם גבוהה יותר.
20. **קו העוני:** 50% מההכנסה הפנויה החציונית לנפש תקנית. קו העוני לנפש תקנית בישראל בשנת 2010 היה 1,931 ש"ח (במחירי תקופת הסקר). משק בית מוגדר משק בית עני כשהכנסתו הפנויה לנפש תקנית נמוכה מקו העוני. הגדרה זו של קו העוני נהוגה במוסד לביטוח לאומי ושאלה ממנו.
21. **תחולת העוני:** אחוז משקי הבית העניים או הנפשות העניות באוכלוסייה.
22. **פער העוני:** פער עוני של משק בית עני הוא ההפרש שבין קו העוני ובין הכנסתו לנפש תקנית בפועל, ופער העוני של האוכלוסייה כולה מוגדר ממוצע פערי העוני של כל משקי הבית העניים.
23. **יחס פער העוני:** היחס בין פער העוני של האוכלוסייה כולה ובין קו העוני. מדד זה משמש לבחינת עומק העוני בקרב עניים, כלומר עד כמה הכנסתם נמוכה מקו העוני.

סקר הוצאות משקי הבית: לוחות ג7-13ג

1. אוכלוסייה ערבית, לאום ערבי: ראו ההגדרה לעיל.

2. **אזור המגורים של האוכלוסייה הערבית:** מקומות המגורים של האוכלוסייה הערבית מוינו לארבעה אזורים גיאוגרפיים: גליל, משולש, נגב ויישובים מעורבים. המיון נעשה לפי שלושה משתנים: מחוז המגורים, נפת המגורים וסמל היישוב. באזור הגליל נכללו

מחוז הצפון ונפת חיפה, פרט לעיר חיפה; באזור המשולש נכללו נפת חדרה ומחוזות מרכז, תל אביב וירושלים, פרט לירושלים וליישובים המעורבים; באזור הנגב נכלל מחוז הדרום; באזור היישובים המעורבים נכללו היישובים המעורבים חיפה, תל אביב-יפו, לוד ורמלה. כשל מגבלת פירוט הנתונים בסקר לא נכללו שאר היישובים המעורבים.

3. משק בית, מפרנס: ראו ההגדרה לעיל.

4. חמישונים: חלוקת האוכלוסייה לחמישה חלקים שווים, כך שמשקי הבית או הנפשות מסודרים בסדר עולה לפי משתנה כלשהו. החמישון הראשון נקרא החמישון התחתון, והחמישון האחרון נקרא החמישון העליון. למשל, החמישון העליון לפי הכנסה פנויה לנפש תקנית הוא 20% ממשקי הבית או הנפשות שאצלם ההכנסה הפנויה לנפש תקנית היא הגבוהה ביותר.

5. נפש תקנית, תשלומי חובה: ראו ההגדרה לעיל.

6. הכנסה כספית פנויה למשק הבית: כל ההכנסות מעבודה של כל אחד מבני משק הבית, ההכנסות השוטפות מתמיכות ומפנסיות, וכן ההכנסות הכספיות מרכוש, מריבית ומדיבידנדים בניכוי תשלומי החובה ומסים אחרים.

7. הכנסה כספית פנויה לנפש תקנית: ההכנסה הכספית הפנויה של משק הבית מחולקת במספר הנפשות התקניות במשק הבית.

8. הכנסה כוללת פנויה לנפש תקנית: הכנסה כספית פנויה לנפש תקנית בתוספת זקיפות⁴ בעבור הכנסות הנובעות משימוש בדירור עצמי.

9. הוצאה כספית לצריכה לנפש תקנית: סך כל התשלומים שמשק הבית משלם על קניית מוצרים ושירותים מחולק במספר הנפשות התקניות במשק הבית. קניית מוצר נחשבת לפי יום קבלת המוצר, וסכום הקנייה המלא נחשב ההוצאה למוצר ביום הגעת המוצר, אף אם עד למועד זה שולם רק תשלום חלקי.

10. הוצאה כספית כוללת לצריכה לנפש תקנית: הוצאה כספית לצריכה לנפש תקנית בתוספת זקיפת הוצאה לצריכת שירותי דירה ורכב לנפש תקנית, שכן קניית מוצרים אלו מוגדרת השקעה ולא תצרוכת.⁵

11. מוצרים ושירותים אחרים: קבוצת צריכה ראשית, ובה מוצרים כמו סיגריות, קוסמטיקה, תכשיטים ושירותים משפטיים.

4 להסבר על הזקיפות ראו סקר הוצאות משק הבית 2010: סיכומים כלליים - פרסום מס' 1481, ירושלים: הלשכה המרכזית לסטטיסטיקה, www.cbs.gov.il/publications12/1481/pdf/h_print.pdf

5 להסבר על דרך חישוב הזקיפה ראו סקר הוצאות משק הבית 2010: סיכומים כלליים - פרסום מס' 1481, ירושלים: הלשכה המרכזית לסטטיסטיקה, www.cbs.gov.il/publications12/1481/pdf/h_print.pdf

נתוני המוסד לביטוח לאומי: לוחות 61 ו-142-162

1. **אוכלוסייה ערבית:** התושבים המתגוררים ביישובים הערביים (העירוניים) שמונים מעל 2,000 תושבים, פרט ליישובים הערביים שברמת הגולן. בשל מגבלת הנתונים⁶ לא נכללו התושבים הערבים המתגוררים ביישובים שאינם ערביים. יצוין שהגדרה זו שונה מההגדרה של האוכלוסייה הערבית לעיל.

2. **אזור המגורים של האוכלוסייה הערבית:** מקומות המגורים של האוכלוסייה הערבית מוינו לשלושה אזורים גיאוגרפיים: גליל, משולש ונגב. המיון נעשה לפי שלושה משתנים: שם היישוב, מחוז המגורים ונפת המגורים. בגליל נכללו היישובים הערביים שבמחוז הצפון ובנפת חיפה; במשולש נכללו היישובים הערביים שבנפת חדרה ובמחוזות תל אביב, מרכז וירושלים; בנגב נכללו היישובים הערביים שבמחוז הדרום.

3. **שכר לפי יישוב:**

כל ההגדרות להלן מקורן במוסד לביטוח לאומי.

א. **שכיר:** עובד המקבל שכר ממעסיקו הרשום במס הכנסה ובמוסד לביטוח לאומי ומדווח על התשלום מדי חודש בחודשו. כל עוד השכר משולם, העובד נחשב שכיר. בקטגוריית השכירים כלולים גם מי שהיו שכירים בלבד במשך כל השנה, גם מי שהיו עצמאים בחלק מהשנה נוסף על היותם שכירים, וגם מי שעבדו במשך בית.

ב. **עצמאי:** עובד בעסק שלו או במשק שלו, שמתנהל על שמו תיק שומה במס הכנסה ובמוסד לביטוח לאומי ושמשלם דמי ביטוח בעד עצמו.

ג. **שכר:** שכר ברוטו לחודש, לרבות התשלומים ברוטו ששולמו לעובד שכיר במשך החודש.

ד. **מספר חודשי עבודה:** מספר החודשים שבעבורם שולם השכר לעובד השכיר, בלא להתחשב במספר ימי העבודה שעבד בחודש או בחלקיות המשרה.

ה. **שכר ממוצע לחודש עבודה:** סך השכר במשך השנה מחולק במספר חודשי העבודה.

ו. **שכר ממוצע לחודש בשנה:** סך השכר במשך השנה מחולק ב-12.

ז. **משפחת עובדים:** משפחה שבה בני הזוג נשואים, עם או בלי ילדים, ויש לה הכנסה מעבודה שכירה או עצמאית. ההכנסה המשפחתית כוללת את הכנסות בני הזוג בלבד, בלי לצרף את הכנסותיהם של אנשים אחרים הגרים עמם.

ח. **הכנסה של עצמאים:** השומה שהתקבלה מפקיד השומה. למקצת מהעצמאים בישראל אין שומות, ולכן הכנסתם נקבעת על פי הצהרתם האישית או על פי הקביעה של המוסד לביטוח לאומי.

6 נתוני המוסד לביטוח לאומי שעליהם התבססו הנתונים שבלוחות מסוכמים ברמת היישוב. לפיכך זיהוי האוכלוסייה הערבית בנתונים אלו התאפשר רק לפי שם היישוב, ולא יכולנו לזהות את הערבים שהתגוררו ביישובים יהודיים וביישובים מעורבים.

ממצאים נבחרים

רמת העוני

1. שיעורי העוני באוכלוסייה הערבית בשנת 2010 ירדו, ובשנה זו נמנו עם העניים 48.7% ממשקי הבית הערביים, 51.8% מהנפשות ו-62.5% מהילדים לעומת 49.8%, 53.3% ו-62.7% בהתאמה בשנת 2009. תחולת העוני של משקי הבית הערביים הנמדדת לפי ההכנסה הכלכלית, זו שמקורה בעיקר בשוק העבודה, התייצבה בשנה זו סביב 57%. גם עומק העוני הנמדד לפי יחס פער העוני ירד מ-35.8% בשנת 2009 ל-33.4% בשנת 2010 (ראו לוח מסכם 4). הירידה בעוני נובעת בעיקר מהרחבת התעסוקה עם ההתאוששות מהמיתון ששרר במחצית השנייה של 2008 ובשנת 2009.

2. שיעורי עוני גבוהים במיוחד בשנת 2010 נמצאו בקרב משקי בית שהעומד בראשם בגיל העבודה ואינו עובד, או שהוא קשיש, או שיש לו ארבעה ילדים ויותר, אם כי יש מתאם בין תכונות אלו של ראש משק הבית (ראו לוח ג2). משקי הבית האלה נמנו באופן גורף עם העניים.

3. שיעורם של משקי הבית הערביים באוכלוסייה הענייה בשנת 2010 היה גבוה פי 2.6 משיעורם בכלל האוכלוסייה בישראל ועמד על 31.8%. בייחוד בלט ייצוג היתר של משקי הבית הערביים שהעומד בראשם נמצא בגיל העבודה אך אינו עובד ואלו עם ארבעה ילדים ויותר: פי 4.7 ופי 4 בהתאמה (ראו לוח ג3).

רמת חיים: הכנסות והוצאות

1. הרוב המכריע של משקי הבית הערביים (62.8%) ב-2010 נמצא בשלושת עשירוני ההכנסה הנמוכים בישראל לפי הכנסה פנויה, ורק 5.6% מהם נמצאו בשלושת עשירוני ההכנסה העליונים (ראו לוח ג5). לתיאור ההתפתחות בחלקם של משקי הבית הערביים בעשירוני ההכנסה של כלל המשפחות בישראל בין השנים 2001 ל-2010 ראו תרשים 4 להלן.

2. ממוצעי ההכנסה ברוטו וההכנסה נטו של משק בית ערבי בשנת 2010 גדלו ריאליית בשיעור של 11.7% ו-11.3% בהתאמה והסתכמו ב-9,232 ש"ח ו-8,160 ש"ח (במחירי 2010) (ראו לוח מסכם 4). עם זאת, ממוצעים אלו עדיין נמוכים בכ-40% מממוצעי ההכנסות של משק בית יהודי, שהסתכמו ב-15,312 ש"ח ו-12,708 ש"ח בהתאמה. השכר החודשי הממוצע לחודש עבודה של שכיר ערבי ב-2009 היה כ-67% בלבד מהשכר של שכיר יהודי, וההכנסה הממוצעת של עצמאי ערבי הייתה כ-70% בלבד מההכנסה של עצמאי יהודי.

3. שיעור ההכנסה מעבודה מתוך ההכנסה ברוטו בשנת 2010 היה 79.4% למשק בית ערבי, לעומת 76.9% למשק בית יהודי. שיעור תשלומי ההעברה (בעיקר קצבאות המוסד לביטוח לאומי) היה כ-18% במשק בית ערבי (ראו לוח ג4), לעומת כ-12% במשק בית יהודי.

4. שיעור השכירים הערבים שהשתכרו מעט (עד שכר המינימום) עלה בשנת 2009 ל-53.8%, לאחר שהתייצב בשנתיים הקודמות סביב 52.8%. גם שיעור העצמאים שהכנסתם מועטה (עד חצי השכר הממוצע במשק) עלה מ-48.8% בשנת 2008 ל-50.4% בשנת 2009 (ראו לוח מסכם 4).

5. 47.5% ממשקי הבית הערביים בשנת 2010 החזיקו מכונית פרטית, ו-9.4% החזיקו שתי מכוניות פרטיות ויותר (ראו לוח ג13), לעומת 63.8% ו-21.4% בהתאמה בקרב משקי הבית היהודיים. לכ-48.8% ממשקי הבית הערביים היה מנוי לאינטרנט, לעומת כ-71.9% ממשקי הבית היהודיים, ובלט שיעורם הגבוה של המנויים לאינטרנט באזור היישובים המעורבים (64.6%) ובקרב הנוצרים (71.6%).

6. ההוצאה הכספית לנפש תקנית במשק בית ערבי עלתה ריאלית ב-2010 בשיעור של 19.9%, בהמשך לעלייה ריאלית בשלוש השנים הקודמות, אם כי בקצב נמוך יותר, והסתכמה ב-2,607 ש"ח (ראו לוח מסכם 4). עם זאת, היא נותרה נמוכה בכ-48% מההוצאה של משק בית יהודי. לתיאור הפער בין רמת ההוצאה לרמת ההכנסה לפי חמישוני הכנסה פנויה במשקי הבית הערביים והיהודיים ראו תרשים 5.

7. שלושת סעיפי ההוצאה הגדולים בקרב האוכלוסייה הערבית ב-2010 הם מזון, תחבורה ותקשורת ואחזקת הבית בכל רמות ההכנסה (ראו לוח ג10), לעומת דיור, תחבורה ותקשורת וחינוך, תרבות ובידור בכלל האוכלוסייה היהודית.

לוח מסכם 4: התפתחויות ברמת החיים בקרב האוכלוסייה הערבית: אינדיקטורים נבחרים, 2001-2010

אינדיקטור	2010	2009	2008	2007	2006	2005	2004	2001
1. קו העוני לנפש תקנית (ש"ח במחירי 2010)	1,931	1,767	1,642	1,470	1,404	1,346	1,322	1,189
2. אחוז העניים (לפי הכנסה פנויה):								
משקי בית	48.7	49.8	46.8	47.6	51.8	51.3	49.4	45.3
נפשות	51.8	53.3	50.1	51.1	55.6	54.2	51.7	47.1
ילדים	62.5	62.7	67.9	59.6	64.9	63.0	59.4	53.9
3. אחוז משקי הבית העניים (לפי הכנסה פנויה) לפי טיפוסי משק בית נבחרים:								
משק בית שהעומד בראשו בגיל העבודה ואינו עובד	86.8	91.6	87.4	89.1	91.4	91.6	89.7	84.3
משק בית עם שני מפרנסים	13.8	11.3		8.8		10.6	11.0	9.5
משק בית שהעומד בראשו קשיש	71.1	57.8	66.6	67.2	66.8	73.1	68.6	69.6
משק בית שהעומד בראשו למד עד 8 שנים	67.2	65.8	65.2	69.3	71.3	70.1	65.1	64.7
משק בית שהעומד בראשו למד 13 שנות לימוד ומעלה	18.6	17.8		18.6		21.1	20.1	18.8
משק בית עם ארבעה ילדים ויותר	77.3	73.4	71.2	73.1	75.4	72.4	68.1	58.4
4. יחס פער העוני (על פי הכנסה פנויה)	33.4	35.8	31.7	32.1	35.1	36.5	36.6	25.2
5. ממוצע הכנסה ברוטו של משק בית (ש"ח במחירי 2010)	9,232	8,265	7,979	7,493	6,887	6,743	7,079	6,908
6. ממוצע הכנסה נטו של משק בית (ש"ח במחירי 2010)	8,160	7,331	7,041	6,082	5,800	5,751	5,920	6,672
7. סך תשלומי ההעברה למשק בית (ש"ח במחירי 2010)	1,661	1,545	1,443	1,306	1,377	1,438	1,371	1,701
8. ממוצע הוצאה כספית לנפש תקנית במשק בית (ש"ח במחירי 2010)	2,607	2,174	2,043	2,030	1,973	1,978	2,087	1,667
2009 2008 2007 2006 2005 2004 2003 2001								
9. ממוצע שכר חודשי לחודש עבודה של שכיר (ש"ח במחירי 2010)	5,726	5,516	4,946	4,562	4,550	4,679	4,436	4,429
10. ממוצע שכר חודשי לחודש עבודה של משפחת עובדים (ש"ח במחירי 2010)	8,608	8,044	7,197	6,458	6,383	6,431	5,855	6,143
11. ממוצע הכנסה לחודש בשנה של עצמאי (ש"ח במחירי 2010)	5,794	4,968	4,828	4,658	4,283	4,156	4,168	4,301
12. אחוז השכירים שהשתכרו עד שכר המינימום במשק	53.8	52.8	52.8	54.4	54.7	54.2	58.2	53.1
13. אחוז העצמאים שהכנסתם עד מחצית השכר הממוצע במשק	50.4	48.8	49.7	49.2	54.6	55.2	54.3	51.0

תרשים 4: שיעור משקי הבית הערביים בעשירוני ההכנסה של כלל המשפחות בישראל, 2001 ו-2010 (אחוזים)

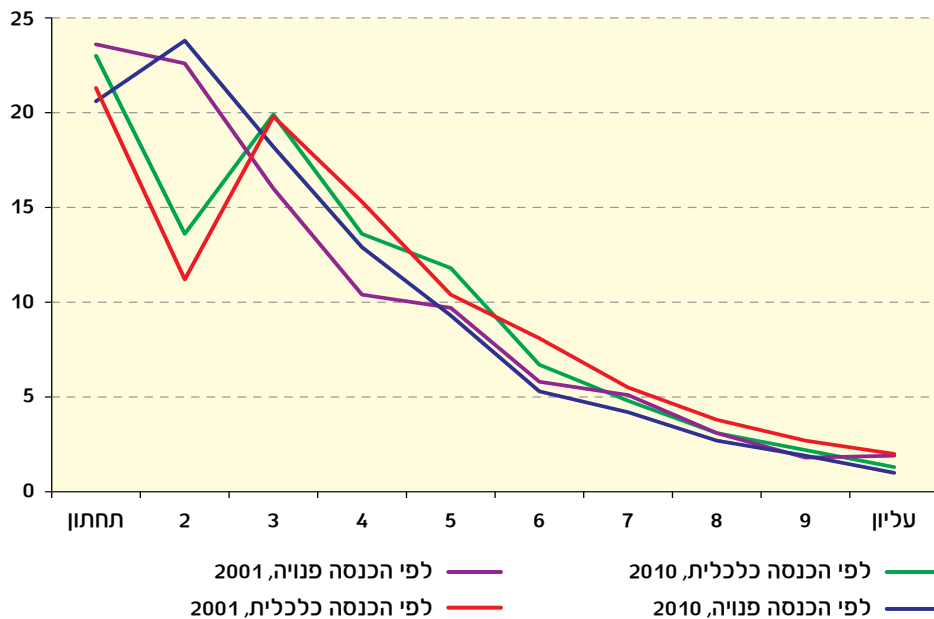

תרשים 5: היחס בין ההוצאה לנפש תקנית להכנסה לנפש תקנית, * לפי חמישוני הכנסה פנויה במשקי הבית הערביים והיהודיים, 2010 (אחוזים)

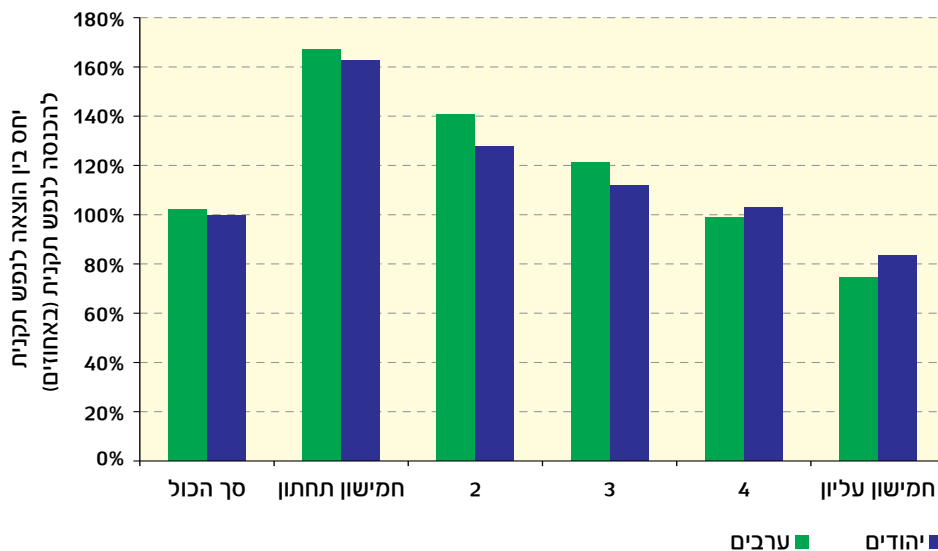

* יחס זה משקף את הפער בין הצריכה של משקי הבית ליכולת הכלכלית שלהם, שנמדדת באמצעות ההכנסה. אם היחס שווה ל-100% המשמעות היא שמשק הבית צורך בדיוק במידת היכולת הכלכלית שלו, ואם הוא מעל 100% המשמעות היא שמשק הבית חורג בצריכתו מיכולתו הכלכלית. התרשים ממחיש יחס זה בכלל משקי הבית הערביים והיהודיים ובתוך כל אחד מחמישוני ההכנסה הפנויה של משקי הבית הערביים ומשקי הבית היהודיים.

לוח ג': מדדי העוני בקרב האוכלוסייה הערבית לפי אזור מגורים: 2010

יחס פער העוני ³	תחולת העוני ²			אזור מגורים ¹
	ילדים	נפשות	משקי בית	
אחוזים				
לפי הכנסה כלכלית¹				
61.2	70.6	57.8	57.0	סך הכול
59.5	61.1	57.8	58.4	גליל
59.6	67.7	54.4	54.6	משולש
69.2	80.2	70.8	61.6	נגב
70.4	80.4	47.9	49.7	יישובים מעורבים
לפי הכנסה פנויה¹				
33.4	62.5	51.8	48.7	סך הכול
33.0	55.4	52.0	50.2	גליל
33.6	62.2	50.3	48.3	משולש
36.4	62.0	60.9	49.7	נגב
32.1	80.4	40.4	39.0	יישובים מעורבים

1 ראו הגדרה במבוא לפרק.

2 אחוז האוכלוסייה הערבית הענייה מתוך כלל האוכלוסייה הערבית.

3 ראו הגדרה במבוא לפרק. המשקל שניתן לכל משק בית בחישוב שווה למספר הנפשות הכלולות בו.

לוח ג2: מדרי העוני בקרב משקי הבית הערביים לפי מאפייני משק הבית: 2010

יחס פער העוני ²		תחולת העוני ¹		סוג משק הבית
לפי הכנסה פנויה ¹	לפי הכנסה כלכלית ¹	לפי הכנסה פנויה ¹	לפי הכנסה כלכלית ¹	
33.4	61.2	48.7	57.0	סך הכול
				מספר ילדים במשק הבית
				0
32.8	60.4	48.5	56.9	+1
41.2	75.4	52.6	58.5	3-1
38.7	68.0	43.8	48.2	+4
45.2	86.8	77.3	87.9	גיל ראש משק הבית
				34-15
33.4	50.5	45.5	54.8	54-35
36.0	55.2	47.2	51.8	+55
27.6	91.5	60.7	76.7	משק בית שבראשו עומד קשיש³
24.6	95.2	71.1	92.9	תכונות כוח העבודה של ראש משק הבית
				בגיל העבודה ⁴ ואינו עובד
50.2	98.1	86.8	98.0	עובד
27.8	35.4	37.9	44.0	מעמד בעבודה של ראש משק הבית
				שכיר
27.5	35.6	40.1	47.5	עצמאי
29.8	33.9	28.2	28.2	מספר מפרנסים במשק הבית
				1
28.9	37.5	57.8	65.6	2
20.6	22.5	13.8	18.9	מספר שנות לימוד של ראש משק הבית
				8-0
36.4	79.8	67.2	80.0	12-9
32.7	50.4	52.8	60.7	+13
24.6	43.8	18.6	22.4	

1 ראו הגדרה במבוא לפרק.

2 ראו הגדרה במבוא לפרק. המשקל שניתן לכל משק בית בחישוב שווה למספר הנפשות הכלולות בו.

3 גבר בן 66 ומעלה ואישה בת 61 ומעלה.

4 גיל העבודה הוגדר 18-65 לגברים ו-18-60 לנשים.

לוח ג3: החלק היחסי של משקי הבית הערביים בכלל משקי הבית בישראל ובכלל משקי הבית העניים בישראל לפי מאפייני משק הבית ואזור מגורים: 2010

מספר משקי הבית (אלפים)	מספר משקי הבית בישראל	מספר משקי הבית העניים ²
מספר משקי הבית (אלפים)	2,137.6	395.3
סך הכול	אחוזים ³	אחוזים ⁴
מספר ילדים במשק הבית	12.1	31.8
0	3.9	8.2
+1	8.2	23.6
3-1	5.8	13.7
+4	2.5	9.9
גיל ראש משק הבית	4.7	11.7
34-15	5.4	13.8
54-35	1.9	6.3
+55	1.2	4.6
משק בית שבראשו עומד קשיש ⁵	1.8	8.5
תכונות כוח העבודה של ראש משק הבית	9.1	18.7
בגיל העבודה ⁶ ואינו עובד	7.5	16.2
עובד	1.6	2.5
מעמד בעבודה של ראש משק הבית	5.2	16.2
שכיר	2.9	2.2
עצמאי	3.3	12.1
מספר מפרנסים במשק הבית	5.9	16.8
1	2.9	2.9
2	3.3	12.1
מספר שנות לימוד של ראש משק הבית	5.9	16.8
8-0	2.9	2.9
12-9	7.0	19.1
+13	2.9	7.6
אזור מגורים ¹ של משק הבית	2.9	7.6
גליל	1.0	2.7
משולש	1.1	2.3
נגב		
יישובים מעורבים		

1 ראו הגדרה במבוא לפרק.
 2 ראו הגדרה במבוא לפרק. עניים לפי הכנסה פנויה.
 3 אחוז משקי הבית הערביים מכלל משקי הבית בישראל.
 4 אחוז משקי הבית הערביים העניים מכלל משקי הבית העניים בישראל.
 5 גבר בן 66 ומעלה ואישה בת 61 ומעלה.
 6 גיל העבודה הוגדר 18-65 לגברים ו-18-60 לנשים.

לוח ג4: החלק היחסי של משקי הבית הערביים בכלל משקי הבית בישראל והתפלגות משקי הבית הערביים לפי עשירוני ההכנסה¹ של כלל משקי הבית בישראל: 2010

התפלגות משקי הבית הערביים בין עשירוני ההכנסה של כלל משקי הבית בישראל		החלק של משקי הבית הערביים בכל עשירון של כלל משקי הבית בישראל		עשירון
לפי הכנסה פנויה ²	לפי הכנסה כלכלית ²	לפי הכנסה פנויה ²	לפי הכנסה כלכלית ²	
אחוזים				
100.0	100.0	14.1	14.1	סך הכול
20.6	23.0	39.7	24.5	1 תחתון
23.8	13.6	41.3	23.4	2
18.2	19.9	25.3	33.2	3
12.9	13.6	17.8	21.1	4
9.3	11.8	13.4	17.6	5
5.3	6.7	7.3	9.8	6
4.2	4.8	5.7	6.8	7
2.7	3.1	3.6	4.3	8
1.9	2.2	2.5	3.1	9
1.0	1.3	1.2	1.5	10 עליון

1 ראו הגדרה במבוא לפרק. עשירונים לפי הכנסה כלכלית והכנסה פנויה לנפש תקנית. שקלול לפי נפשות.
 2 ראו הגדרה במבוא לפרק.

**לוח 5ג: הרמה וההרכב של הכנסות משקי הבית הערביים מהמקורות השונים
לפי סוג משק הבית: 2010**

מקור הכנסה ²				רמת ההכנסות (ש"ח) והרכבן (אחוזים)	סוג משק הבית
הכנסה אחרת	תשלומי העברה	עבודה	סך הכול הכנסה ברוטו		
241	1,661	7,330	9,232	הכנסה ממוצעת	סך הכול
2.6	18.0	79.4	100.0	החלק בהכנסת משק הבית ¹	
582	2,074	5,020	7,676	הכנסה ממוצעת	משק בית ללא ילדים
7.6	27.0	65.4	100.0	החלק בהכנסת משק הבית ¹	
81	1,467	8,414	9,961	הכנסה ממוצעת	משק בית עם ילדים
0.8	14.7	84.5	100.0	החלק בהכנסת משק הבית ¹	
101	1,203	8,922	10,225	הכנסה ממוצעת	משק בית עם 1-3 ילדים
1.0	11.8	87.3	100.0	החלק בהכנסת משק הבית ¹	
34	2,083	7,229	9,346	הכנסה ממוצעת	משק בית עם 4 ילדים ויותר
0.4	22.3	77.3	100.0	החלק בהכנסת משק הבית ¹	
199	1,567	7,192	8,958	הכנסה ממוצעת	משק בית שהעומד בראשו בן 34-15
2.2	17.5	80.3	100.0	החלק בהכנסת משק הבית ¹	
220	1,402	8,988	10,611	הכנסה ממוצעת	משק בית שהעומד בראשו בן 54-35
2.1	13.2	84.7	100.0	החלק בהכנסת משק הבית ¹	
401	2,611	3,042	6,054	הכנסה ממוצעת	משק בית שהעומד בראשו בן 55 ומעלה
6.6	43.1	50.3	100.0	החלק בהכנסת משק הבית ¹	
367	3,246	214	3,827	הכנסה ממוצעת	משק בית שהעומד בראשו קשיש ³
9.6	84.8	5.6	100.0	החלק בהכנסת משק הבית ¹	
160	3,398	66	3,624	הכנסה ממוצעת	משק בית שהעומד בראשו בגיל העבודה ⁴ ואינו עובד
4.4	93.8	1.8	100.0	החלק בהכנסת משק הבית ¹	
241	1,115	9,698	11,054	הכנסה ממוצעת	משק בית שהעומד בראשו עובד
2.2	10.1	87.7	100.0	החלק בהכנסת משק הבית ¹	
202	1,193	8,911	10,307	הכנסה ממוצעת	משק בית שהעומד בראשו שכיר
2.0	11.6	86.5	100.0	החלק בהכנסת משק הבית ¹	
418	762	13,270	14,451	הכנסה ממוצעת	משק בית שהעומד בראשו עצמאי
2.9	5.3	91.8	100.0	החלק בהכנסת משק הבית ¹	
237	1,284	6,482	8,004	הכנסה ממוצעת	משק בית עם מפרנס אחד
3.0	16.0	81.0	100.0	החלק בהכנסת משק הבית ¹	
174	863	12,948	13,985	הכנסה ממוצעת	משק בית עם שני מפרנסים
1.2	6.2	92.6	100.0	החלק בהכנסת משק הבית ¹	

**לוח ג5: הרמה וההרכב של הכנסות משקי הבית הערביים מהמקורות השונים
לפי סוג משק הבית: 2010 (המשך)**

מקור הכנסה ²				רמת ההכנסות (ש"ח) והרכבן (אחוזים)	סוג משק הבית
הכנסה אחרת	תשלומי העברה	עבודה	סך הכול הכנסה ברוטו		
203	2,353	3,340	5,896	הכנסה ממוצעת	משק בית שלעומד בראשו
3.4	39.9	56.7	100.0	החלק בהכנסת משק הבית ¹	8-0 שנות לימוד
232	1,574	7,003	8,809	הכנסה ממוצעת	משק בית שלעומד בראשו
2.6	17.9	79.5	100.0	החלק בהכנסת משק הבית ¹	9-12 שנות לימוד
303	1,026	12,651	13,980	הכנסה ממוצעת	משק בית שלעומד בראשו
2.2	7.3	90.5	100.0	החלק בהכנסת משק הבית ¹	+13 שנות לימוד
240	1,524	7,063	8,827	הכנסה ממוצעת	משק בית מהגליל
2.7	17.3	80.0	100.0	החלק בהכנסת משק הבית ¹	
201	1,520	7,450	9,171	הכנסה ממוצעת	משק בית מהמשולש
2.2	16.6	81.2	100.0	החלק בהכנסת משק הבית ¹	
185	2,974	8,849	12,008	הכנסה ממוצעת	משק בית מהנגב
1.5	24.8	73.7	100.0	החלק בהכנסת משק הבית ¹	
403	1,694	7,312	9,408	הכנסה ממוצעת	משק בית מיישוב מעורב
4.3	18.0	77.7	100.0	החלק בהכנסת משק הבית ¹	

1 החלק היחסי של ההכנסה ממקור מסוים בכלל ההכנסה ברוטו.

2 ראו הגדרות להכנסות מכל מקור במבוא לפרק.

3 גבר בן 66 ומעלה ואישה בת 61 ומעלה.

4 גיל העבודה הוגדר 18-65 לגברים ו-18-60 לנשים.

לוח 6ג: סך כל התושבים הערבים¹ מקבלי גמלאות עיקריות מהמוסד
לביטוח לאומי לפי סוג הגמלה ואזור מגורים²: דצמבר 2010

סוג הגמלה	סך הכול	יישובים עירוניים ³				סך הכול
		גב	משולש	גליל	סך הכול	
						מספרים מוחלטים ⁵
זקנה ו/או שארים	45,644	2,414	11,528	30,558	44,500	1,144
מתוכם: מקבלי גמלה עם השלמת הכנסה	13,445	1,431	2,892	8,754	13,077	368
מקבלי קצבת זקנה בלבד	29,901	1,450	7,572	20,105	29,127	774
גמלת סיעוד	9,153	527	2,666	5,705	8,898	255
נכות כללית	30,790	1,865	8,556	19,640	30,061	729
שירותים מיוחדים ⁶	4,677	309	1,277	2,961	4,547	130
ילד נכה	5,362	859	1,341	3,018	5,218	144
ניידות	4,426	465	1,133	2,736	4,334	92
נכות מעבודה	5,211	237	1,273	3,576	5,086	125
דמי פגיעה מעבודה	12,072	576	3,216	7,908	11,700	372
ילדים: כלל המשפחות	164,641	16,366	43,503	100,914	160,783	3,858
ילדים: כלל הילדים	456,318	65,790	119,667	260,086	445,543	10,775
דמי לידה	7,752	736	2,239	4,579	7,554	198
מזונות	2,049	280	686	1,039	2,005	44
הבטחת הכנסה	32,321	6,257	6,165	19,055	31,477	844
דמי אבטלה	5,892	347	1,353	4,033	5,733	159

מקור: המוסד לביטוח לאומי, שנת פרסום. מקבלי גמלאות לפי יישוב, 2010, ירושלים: המוסד לביטוח לאומי, מינהל המחקר והתכנון.

1 נכללו רק התושבים הערבים המתגוררים ביישובים הערביים.

2 ראו הגדרה במבוא לפרק.

3 יישובים ובהם 2,000 תושבים ומעלה.

4 יישובים ובהם פחות מ-2,000 תושבים.

5 הנתונים מתייחסים למקבלי הגמלאות בלבד. התלויים במקבלי הגמלאות אינם כלולים בנתונים. ייתכן שהתושב מקבל יותר מסוג גמלה אחד.

6 קצבה שהמוסד לביטוח לאומי משלם לנכים שטרם הגיעו לגיל הפרישה וחיים בקהילה, ובעלי נכות רפואית בשיעור של 60% לפחות.

יישובים כפריים ⁴	יישובים עירוניים ³				סך הכול	
	סך הכול	נגב	משולש	גליל		סך הכול
אחוזים מכלל מקבלי הגמלה בישראל						
	0.1	0.3	1.5	4.0	5.8	5.9
	0.2	0.8	1.5	4.7	7.0	7.1
	0.1	0.2	1.1	3.0	4.4	4.5
	0.2	0.4	1.9	4.0	6.2	6.4
	0.3	0.9	4.1	9.3	14.3	14.6
	0.4	0.9	3.8	8.7	13.4	13.8
	0.5	3.1	4.8	10.7	18.5	19.0
	0.3	1.4	3.5	8.5	13.4	13.7
	0.3	0.6	3.0	8.6	12.2	12.5
	0.6	0.9	4.8	11.8	17.5	18.1
	0.4	1.6	4.2	9.7	15.5	15.8
	0.4	2.6	4.8	10.4	17.9	18.3
	0.2	0.7	2.2	4.5	7.4	7.6
	0.2	1.4	3.5	5.2	10.1	10.3
	0.8	5.8	5.7	17.7	29.2	30.0
	0.3	0.6	2.4	7.2	10.3	10.6

לוח 7ג: הכנסה כוללת פנויה והוצאה כוללת לצריכה לנפש ערבית תקנית לפי סעיף הוצאה ואזור מגורים: 2010

סך הכול	גליל	משולש	נגב	יישובים מעורבים	סעיף הוצאה
5.6	5.3	5.1	7.9	5.2	ממוצע מספר הנפשות במשק הבית
4.0	3.8	3.8	5.0	3.7	ממוצע מספר הנפשות התקניות במשק הבית
ש"ח ²					
3,230	3,024	3,380	3,425	3,948	ממוצע הכנסה כוללת פנויה לנפש תקנית ¹
3,355	3,172	3,667	3,676	3,165	ממוצע הוצאה כוללת לנפש תקנית: סך הכול
620	586	696	701	488	מזון
142	133	155	173	119	ירקות ופירות
697	673	753	651	760	דיוך
339	356	364	260	256	אחזקת הבית
164	110	243	298	82	ריהוט וציוד לבית
140	140	160	118	106	הלבשה והנעלה
126	124	145	111	98	בריאות
270	240	281	346	341	חינוך, תרבות ובידור
666	645	711	680	646	תחבורה ותקשורת
192	166	159	337	269	אחר
אחוזים ³					
100.0	100.0	100.0	100.0	100.0	סך הכול
18.5	18.5	19.0	19.1	15.4	מזון
4.2	4.2	4.2	4.7	3.7	ירקות ופירות
20.8	21.2	20.5	17.7	24.0	דיוך
10.1	11.2	9.9	7.1	8.1	אחזקת הבית
4.9	3.5	6.6	8.1	2.6	ריהוט וציוד לבית
4.2	4.4	4.4	3.2	3.3	הלבשה והנעלה
3.7	3.9	3.9	3.0	3.1	בריאות
8.1	7.6	7.7	9.4	10.8	חינוך, תרבות ובידור
19.8	20.3	19.4	18.5	20.4	תחבורה ותקשורת
5.7	5.2	4.3	9.2	8.5	אחר
היחס בין רמת ההוצאה ובין רמת ההכנסה הפנויה ⁴					
1.04	1.05	1.09	1.07	0.80	סך הכול
0.19	0.19	0.21	0.20	0.12	מזון
0.04	0.04	0.05	0.05	0.03	ירקות ופירות
0.22	0.22	0.22	0.19	0.19	דיוך
0.11	0.12	0.11	0.08	0.06	אחזקת הבית
0.05	0.04	0.07	0.09	0.02	ריהוט וציוד לבית
0.04	0.05	0.05	0.03	0.03	הלבשה והנעלה
0.04	0.04	0.04	0.03	0.02	בריאות
0.08	0.08	0.08	0.10	0.09	חינוך, תרבות ובידור
0.21	0.21	0.21	0.20	0.16	תחבורה ותקשורת
0.06	0.05	0.05	0.10	0.07	אחר

1 ראו הגדרה במבוא לפרק.

2 במחירים של תקופת הסקר.

3 אחוזים מכלל רמת ההוצאה הכוללת לתצרוכת לנפש תקנית.

4 היחס בין רמת ההוצאה הכוללת לנפש תקנית ובין רמת ההכנסה הכוללת הפנויה לנפש תקנית.

לוח ג8: הכנסה כספית פנויה והוצאה כספית לצריכה לנפש ערבית תקנית לפי סעיף הוצאה ואזור מגורים: 2010¹

סך הכול	גליל	משולש	נגב	יישובים מעורבים	סעיף הוצאה
5.6	5.3	5.1	7.9	5.2	ממוצע מספר הנפשות במשק הבית
4.0	3.8	3.8	5.0	3.7	ממוצע מספר הנפשות התקניות במשק הבית
ש"ח²					
2,556	2,347	2,651	2,866	3,306	ממוצע הכנסה כספית פנויה לנפש תקנית ¹
2,607	2,412	2,864	3,048	2,495	ממוצע הוצאה כספית לנפש תקנית: סך הכול
620	586	696	701	488	מזון
142	133	155	173	119	ירקות ופירות
56	24	50	127	206	דיור
339	356	364	260	256	אחזקת הבית
164	110	243	298	82	ריהוט וציוד לבית
140	140	160	118	106	הלכשה והנעלה
126	124	145	111	98	בריאות
270	240	281	346	341	חינוך, תרבות ובידור
558	534	611	577	529	תחבורה ותקשורת
192	166	159	337	269	אחר
אחוזים³					
100.0	100.0	100.0	100.0	100.0	סך הכול
23.8	24.3	24.3	23.0	19.6	מזון
5.5	5.5	5.4	5.7	4.8	ירקות ופירות
2.2	1.0	1.7	4.2	8.3	דיור
13.0	14.7	12.7	8.5	10.3	אחזקת הבית
6.3	4.6	8.5	9.8	3.3	ריהוט וציוד לבית
5.4	5.8	5.6	3.9	4.2	הלכשה והנעלה
4.8	5.1	5.1	3.6	3.9	בריאות
10.4	10.0	9.8	11.4	13.7	חינוך, תרבות ובידור
21.4	22.1	21.3	18.9	21.2	תחבורה ותקשורת
7.4	6.9	5.6	11.1	10.8	אחר
היחס בין רמת ההוצאה ובין רמת ההכנסה הפנויה⁴					
1.02	1.03	1.08	1.06	0.75	סך הכול
0.24	0.25	0.26	0.24	0.15	מזון
0.06	0.06	0.06	0.06	0.04	ירקות ופירות
0.02	0.01	0.02	0.04	0.06	דיור
0.13	0.15	0.14	0.09	0.08	אחזקת הבית
0.06	0.05	0.09	0.10	0.02	ריהוט וציוד לבית
0.05	0.06	0.06	0.04	0.03	הלכשה והנעלה
0.05	0.05	0.05	0.04	0.03	בריאות
0.11	0.10	0.11	0.12	0.10	חינוך, תרבות ובידור
0.22	0.23	0.23	0.20	0.16	תחבורה ותקשורת
0.08	0.07	0.06	0.12	0.08	אחר

1 ראו הגדרה במבוא לפרק.

2 במחירים של תקופת הסקר.

3 אחוזים מכלל רמת ההוצאה לתצרוכת לנפש תקנית.

4 היחס בין רמת ההוצאה הכספית לנפש תקנית ובין רמת ההכנסה הכספית הפנויה לנפש תקנית.

לוח 9: הכנסה כוללת פנויה והוצאה כוללת לצריכה לנפש ערבית תקנית לפי סעיף הוצאה וחמישוני הכנסה: 1²⁰¹⁰

סך הכול	חמישון תחתון	2	3	4	חמישון עליון	סעיף הוצאה
5.6	6.4	6.5	5.4	4.6	5.0	ממוצע מספר הנפשות במשק הבית
4.0	4.4	4.4	3.9	3.5	3.7	ממוצע מספר הנפשות התקניות במשק הבית
ש"ח ²						
3,230	1,408	2,099	2,672	3,718	6,209	ממוצע הכנסה כוללת פנויה לנפש תקנית ³
3,355	2,058	2,766	3,146	3,766	5,007	ממוצע הוצאה כוללת לנפש תקנית: סך הכול
620	459	564	581	712	779	מזון
142	106	136	149	147	172	ירקות ופירות
697	509	611	701	806	853	דיור
339	223	293	331	375	471	אחזקת הבית
164	60	171	195	186	204	ריהוט וציוד לבית
140	63	114	168	144	205	הלבשה והנעלה
126	71	102	144	162	148	בריאות
270	152	212	242	276	468	חינוך, תרבות ובידור
666	294	426	508	743	1,351	תחבורה ותקשורת
192	121	138	127	217	356	אחר
אחוזים ⁴						
100.0	100.0	100.0	100.0	100.0	100.0	סך הכול
18.5	22.3	20.4	18.5	18.9	15.6	מזון
4.2	5.1	4.9	4.7	3.9	3.4	ירקות ופירות
20.8	24.7	22.1	22.3	21.4	17.0	דיור
10.1	10.8	10.6	10.5	9.9	9.4	אחזקת הבית
4.9	2.9	6.2	6.2	4.9	4.1	ריהוט וציוד לבית
4.2	3.1	4.1	5.4	3.8	4.1	הלבשה והנעלה
3.7	3.5	3.7	4.6	4.3	3.0	בריאות
8.1	7.4	7.6	7.7	7.3	9.3	חינוך, תרבות ובידור
19.8	14.3	15.4	16.2	19.7	27.0	תחבורה ותקשורת
5.7	5.9	5.0	4.0	5.8	7.1	אחר
היחס בין רמת ההוצאה ובין רמת ההכנסה הפנויה ⁵						
1.04	1.46	1.32	1.18	1.01	0.81	סך הכול
0.19	0.33	0.27	0.22	0.19	0.13	מזון
0.04	0.07	0.06	0.06	0.04	0.03	ירקות ופירות
0.22	0.36	0.29	0.26	0.22	0.14	דיור
0.11	0.16	0.14	0.12	0.10	0.08	אחזקת הבית
0.05	0.04	0.08	0.07	0.05	0.03	ריהוט וציוד לבית
0.04	0.04	0.05	0.06	0.04	0.03	הלבשה והנעלה
0.04	0.05	0.05	0.05	0.04	0.02	בריאות
0.08	0.11	0.10	0.09	0.07	0.08	חינוך, תרבות ובידור
0.21	0.21	0.20	0.19	0.20	0.22	תחבורה ותקשורת
0.06	0.09	0.07	0.05	0.06	0.06	אחר

1 ראו הגדרה במבוא לפרק. הפרטים מיונו לפי הכנסה כוללת פנויה לנפש תקנית.

2 במחירים של תקופת הסקר.

3 ראו הגדרה במבוא לפרק.

4 אחוזים מכלל רמת ההוצאה הכוללת לתצרוכת לנפש תקנית.

5 היחס בין רמת ההוצאה הכוללת לנפש תקנית ובין רמת ההכנסה הכוללת הפנויה לנפש תקנית.

לוח ג 10: הכנסה כספית פנויה והוצאה כספית לצריכה לנפש ערבית תקנית לפי סעיף הוצאה וחמישוני הכנסה: 2010¹

סך הכול	חמישון תחתון	2	3	4	חמישון עליון	סעיף הוצאה
5.6	6.4	6.5	5.4	4.6	5.0	ממוצע מספר הנפשות במשק הבית
4.0	4.4	4.4	3.9	3.5	3.7	ממוצע מספר הנפשות התקניות במשק הבית
2,556	937	1,529	1,984	2,942	5,353	ממוצע הכנסה כספית פנויה לנפש תקנית ³
2,607	1,564	2,150	2,405	2,910	3,979	ממוצע הוצאה כספית לנפש תקנית: סך הכול
620	459	564	581	712	779	מזון
142	106	136	149	147	172	ירקות ופירות
56	45	52	35	64	87	דיור
339	223	293	331	375	471	אחזקת הבית
164	60	171	195	186	204	ריהוט וציוד לבית
140	63	114	168	144	205	הלבשה והנעלה
126	71	102	144	162	148	בריאות
270	152	212	242	276	468	חינוך, תרבות ובידור
558	264	369	433	629	1,089	תחבורה ותקשורת
192	121	138	127	217	356	אחר
100.0	100.0	100.0	100.0	100.0	100.0	סך הכול
23.8	29.4	26.2	24.2	24.5	19.6	מזון
5.5	6.8	6.3	6.2	5.0	4.3	ירקות ופירות
2.2	2.9	2.4	1.4	2.2	2.2	דיור
13.0	14.3	13.6	13.8	12.9	11.8	אחזקת הבית
6.3	3.8	7.9	8.1	6.4	5.1	ריהוט וציוד לבית
5.4	4.0	5.3	7.0	4.9	5.2	הלבשה והנעלה
4.8	4.5	4.7	6.0	5.6	3.7	בריאות
10.4	9.7	9.8	10.0	9.5	11.8	חינוך, תרבות ובידור
21.4	16.9	17.2	18.0	21.6	27.4	תחבורה ותקשורת
7.4	7.7	6.4	5.3	7.5	8.9	אחר
1.02	1.67	1.41	1.21	0.99	0.74	סך הכול
0.24	0.49	0.37	0.29	0.24	0.15	מזון
0.06	0.11	0.09	0.08	0.05	0.03	ירקות ופירות
0.02	0.05	0.03	0.02	0.02	0.02	דיור
0.13	0.24	0.19	0.17	0.13	0.09	אחזקת הבית
0.06	0.06	0.11	0.10	0.06	0.04	ריהוט וציוד לבית
0.05	0.07	0.07	0.08	0.05	0.04	הלבשה והנעלה
0.05	0.08	0.07	0.07	0.05	0.03	בריאות
0.11	0.16	0.14	0.12	0.09	0.09	חינוך, תרבות ובידור
0.22	0.28	0.24	0.22	0.21	0.20	תחבורה ותקשורת
0.08	0.13	0.09	0.06	0.07	0.07	אחר

1 ראו הגדרה במבוא לפרק. הפרטים מיונו לפי הכנסה כספית פנויה לנפש תקנית.

2 במחירים של תקופת הסקר.

3 ראו הגדרה במבוא לפרק.

4 אחוזים מכלל רמת הוצאה לתצרוכת לנפש תקנית.

5 היחס בין רמת הוצאה הכספית לנפש תקנית ובין רמת הכנסה הכספית הפנויה לנפש תקנית.

לוח ג 11: הכנסה כוללת פנויה והוצאה כוללת לצריכה לנפש ערבית תקנית לפי סעיף הוצאה ומספר מפרנסים: 2010

שני מפרנסים ויותר	מפרנס אחד	אין מפרנס	סך הכול	סעיף הוצאה
5.6	5.7	5.1	5.6	ממוצע מספר הנפשות במשק הבית
4.0	4.1	3.7	4.0	ממוצע מספר הנפשות התקניות במשק הבית
			ש"ח ¹	
4,422	2,774	2,057	3,230	ממוצע הכנסה פנויה לנפש תקנית ²
3,953	3,133	2,750	3,355	ממוצע הוצאה כוללת לנפש תקנית ² סך הכול
711	576	551	620	מזון
151	132	150	142	ירקות ופירות
716	661	752	697	דיוור
382	321	301	339	אחזקת הבית
168	174	131	164	ריהוט וציוד לבית
184	126	88	140	הלבשה והנעלה
145	104	142	126	בריאות
354	240	184	270	חינוך, תרבות ובידור
937	600	303	666	תחבורה ותקשורת
204	200	148	192	אחר
			אחוזים ³	
100.0	100.0	100.0	100.0	סך הכול
18.0	18.4	20.0	18.5	מזון
3.8	4.2	5.5	4.2	ירקות ופירות
18.1	21.1	27.3	20.8	דיוור
9.7	10.3	10.9	10.1	אחזקת הבית
4.2	5.5	4.8	4.9	ריהוט וציוד לבית
4.7	4.0	3.2	4.2	הלבשה והנעלה
3.7	3.3	5.2	3.7	בריאות
9.0	7.7	6.7	8.1	חינוך, תרבות ובידור
23.7	19.2	11.0	19.8	תחבורה ותקשורת
5.2	6.4	5.4	5.7	אחר
			היחס בין רמת ההוצאה ובין רמת ההכנסה הפנויה ⁴	
0.89	1.13	1.34	1.04	סך הכול
0.16	0.21	0.27	0.19	מזון
0.03	0.05	0.07	0.04	ירקות ופירות
0.16	0.24	0.37	0.22	דיוור
0.09	0.12	0.15	0.11	אחזקת הבית
0.04	0.06	0.06	0.05	ריהוט וציוד לבית
0.04	0.05	0.04	0.04	הלבשה והנעלה
0.03	0.04	0.07	0.04	בריאות
0.08	0.09	0.09	0.08	חינוך, תרבות ובידור
0.21	0.22	0.15	0.21	תחבורה ותקשורת
0.05	0.07	0.07	0.06	אחר

1 במחירים של תקופת הסקר.

2 ראו הגדרה במבוא לפרק.

3 אחוזים מכלל רמת ההוצאה הכוללת לתצרוכת לנפש תקנית.

4 היחס בין רמת ההוצאה הכוללת לנפש תקנית ובין רמת ההכנסה הכוללת הפנויה לנפש תקנית.

לוח ג12: הכנסה כספית פנויה והוצאה כספית לצריכה לנפש ערבית
תקנית לפי סעיף הוצאה ומספר מפרנסים: 2010

שני מפרנסים ויותר	מפרנס אחד	אין מפרנס	סך הכול	סעיף הוצאה
5.6	5.7	5.1	5.6	ממוצע מספר הנפשות במשק הבית
4.0	4.1	3.7	4.0	ממוצע מספר הנפשות התקניות במשק הבית
			ש"ח¹	
3,727	2,133	1,343	2,556	ממוצע הכנסה כספית פנויה לנפש תקנית ²
3,146	2,423	2,019	2,607	ממוצע הוצאה כספית לנפש תקנית: סך הכול²
711	576	551	620	מזון
151	132	150	142	ירקות ופירות
70	48	52	56	דיור
382	321	301	339	אחזקת הבית
168	174	131	164	ריהוט וציוד לבית
184	126	88	140	הלבשה והנעלה
145	104	142	126	בריאות
354	240	184	270	חינוך, תרבות ובידור
777	503	272	558	תחבורה ותקשורת
204	200	148	192	אחר
			אחוזים³	
100.0	100.0	100.0	100.0	סך הכול
22.6	23.8	27.3	23.8	מזון
4.8	5.4	7.4	5.5	ירקות ופירות
2.2	2.0	2.6	2.2	דיור
12.1	13.3	14.9	13.0	אחזקת הבית
5.3	7.2	6.5	6.3	ריהוט וציוד לבית
5.9	5.2	4.4	5.4	הלבשה והנעלה
4.6	4.3	7.0	4.8	בריאות
11.3	9.9	9.1	10.4	חינוך, תרבות ובידור
24.7	20.7	13.5	21.4	תחבורה ותקשורת
6.5	8.3	7.4	7.4	אחר
			היחס בין רמת ההוצאה ובין רמת ההכנסה הפנויה⁴	
0.84	1.14	1.50	1.02	סך הכול
0.19	0.27	0.41	0.24	מזון
0.04	0.06	0.11	0.06	ירקות ופירות
0.02	0.02	0.04	0.02	דיור
0.10	0.15	0.22	0.13	אחזקת הבית
0.04	0.08	0.10	0.06	ריהוט וציוד לבית
0.05	0.06	0.07	0.05	הלבשה והנעלה
0.04	0.05	0.11	0.05	בריאות
0.10	0.11	0.14	0.11	חינוך, תרבות ובידור
0.21	0.24	0.20	0.22	תחבורה ותקשורת
0.05	0.09	0.11	0.08	אחר

1 במחירים של תקופת הסקר.

2 ראו הגדרה במבוא לפרק.

3 אחוזים מכלל רמת ההוצאה הכספית לתצרוכת לנפש תקנית.

4 היחס בין רמת ההוצאה הכספית לנפש תקנית ובין רמת ההכנסה הכספית הפנויה לנפש תקנית.

לוח ג13: משקי הבית הערביים לפי בעלות על מוצרים בני קיימא,

דת ואזור מגורים (אחוזים): 2010

מדיח כלים	מזגן	מקפיא	תנור חשמלי לאפייה	מייבש כביסה	מכונת כביסה	מספר משקי הבית	דת ואזור מגורים ¹ של ראש משק הבית
אחוזים							
15.8	58.0	39.7	51.3	14.3	94.0	288,448	סך הכול דת
13.1	59.1	40.7	52.2	11.5	93.3	205,423	מוסלמים
26.7	68.4	30.7	48.4	22.9	93.6	56,442	נוצרים
13.6	27.8	51.3	50.0	17.2	100.0	26,582	דרוזים
אזור מגורים							
16.1	49.7	41.0	51.2	15.2	93.7	164,787	גליל
13.8	75.0	48.0	54.4	9.2	97.2	72,488	משולש
8.8	54.6	25.6	52.1	15.3	93.8	24,260	נגב
25.5	66.0	22.4	42.9	21.7	87.1	26,913	יישוביים מעורבים

1 ראו הגדרה במבוא לפרק.

2 הנתון לא מוצג בלוח בשל חוסר מקרים.

מנוי לאינטרנט	מחשב ביתי	חיבור לשני קווי טלפון ויותר	חיבור לקו טלפון	טלוויזיה בכבלים ובלוויין	שתי מכוניות פרטיות ויותר	מכונית פרטית	הסקה מרכזית
48.8	66.0	0.2	56.8	15.3	9.4	47.5	0.5
43.9	66.4	.. ²	53.1	4.2	9.9	47.9	0.1
71.6	76.4	1.0	64.5	41.7	10.6	45.3	1.6
38.4	41.0	.. ²	69.4	44.7	3.0	49.1	0.9
42.1	58.6	.. ²	59.5	14.8	9.7	45.2	0.5
56.9	80.1	0.8	55.7	12.4	8.1	57.1	.. ²
52.5	63.7	.. ²	46.7	12.7	8.1	41.7	.. ²
64.6	75.3	.. ²	52.5	28.2	12.8	40.7	2.4

**לוח ג14: שכר ממוצע לחודש עבודה ולחודש בשנה של שכירים ערבים¹
 ושיעור השכירים הערבים ששכרם אינו גבוה משכר המינימום לפי
 אזור מגורים ויישוב (בסדר אלפביתי): 2009**

דירוג היישובים ⁴ (84 יישובים)	שיעור השכירים ששכרם אינו גבוה משכר המינימום ³	השכר הממוצע (ש"ח)		מספר השכירים	יישוב ואזור מגורים
		לחודש בשנה ²	לחודש עבודה ²		
	53.8	4,575	5,881	291,255	יישובים עירוניים: ⁵ סך הכול אזור מגורים: ²
	54.4	4,545	5,847	190,671	גליל
	51.9	4,750	6,006	77,330	משולש
	54.6	4,243	5,745	23,254	נגב
					יישוב (לפי סדר אלפביתי):
22	46.1	4,865	6,051	1,860	אבו גוש
43	55.1	4,539	5,907	3,507	אבו סנאן
78	54.5	3,911	5,056	673	אבטין
48	58.0	4,397	5,768	11,086	אום אל-פחם
29	52.7	4,785	6,375	3,289	אכסאל
42	50.4	4,541	5,667	3,475	אעבלין
10	47.5	5,115	6,349	10,961	באקה-ג'ת ⁶
71	57.8	4,038	5,489	2,383	בוטייה-נוג'דאדא
66	58.9	4,092	5,519	2,285	ביר אל-מכסור
58	63.6	4,299	5,766	3,282	בית ג'ן
50	54.2	4,380	5,658	2,445	בסמ"ה ⁷
20	52.2	4,913	6,101	2,202	בסמת טבעון
82	62.9	3,724	5,003	1,954	בענה
57	56.4	4,319	5,573	5,418	ג'דידה-מכר
26	58.1	4,831	6,316	1,750	ג'ולס
69	58.5	4,083	5,371	2,392	גלג'וליה
73	60.1	3,991	5,053	4,411	ג'סר א-זרקא
3	43.8	5,695	6,861	1,151	ג'ש (גוש חלב)
6	50.6	5,380	6,733	5,105	דאלית אל-כרמל
32	51.4	4,743	5,954	2,660	דבורייה
37	51.6	4,582	5,912	3,234	דייר אל-אסד
59	55.5	4,297	5,682	2,859	דייר חנא
16	46.8	5,022	6,219	1,876	זמר ⁷
60	56.3	4,297	5,744	1,875	זרזיר
33	48.8	4,717	6,137	2,091	חורה
17	52.7	5,022	6,672	1,572	חורפיש
79	58.9	3,872	5,164	2,010	טובא-זנגרייה
54	55.2	4,329	5,391	3,333	טורעאן
25	51.1	4,846	6,057	11,125	טייבה

**לוח 14: שכר ממוצע לחודש עבודה ולחודש בשנה של שכירים ערבים¹
 ושיעור השכירים הערבים ששכרם אינו גבוה משכר המינימום לפי
 אזור מגורים ויישוב (בסדר אלפביתי): 2009 (המשך)**

דירוג היישובים ⁴ (84 יישובים)	שיעור השכירים ששכרם אינו גבוה משכר המינימום ³	השכר הממוצע (ש"ח)		מספר השכירים	יישוב ואזור מגורים
		לחודש בשנה ²	לחודש עבודה ²		
18	49.7	5,008	6,213	7,332	טירה
67	57.2	4,086	5,279	8,252	טמרה
11	48.5	5,069	6,513	1,628	יאנוח-ג'ת
40	52.3	4,550	5,752	5,007	יפייע
23	52.1	4,865	6,344	3,223	ירכא
44	56.0	4,418	5,790	2,869	כאבול
15	49.8	5,054	6,297	1,096	כאוכב אבו אל-היג'א
53	51.4	4,331	5,667	2,467	כסיפה
14	49.1	5,054	6,487	1,963	כסרא-סמיע
55	54.9	4,327	5,578	1,477	כעביה-טבאש-חג'אג'רה
13	50.3	5,060	6,373	839	כפר ברא
36	54.9	4,640	5,811	3,111	כפר יאסיף
77	61.6	3,946	5,120	5,026	כפר כנא
83	66.2	3,632	4,989	4,234	כפר מנדא
30	45.1	4,767	5,908	676	כפר מצר
39	52.0	4,555	5,795	5,595	כפר קאסם
8	47.3	5,208	6,468	5,592	כפר קרע
51	54.4	4,360	5,918	2,040	לקיה
61	53.4	4,283	5,531	4,083	מג'ד אל-כרום
47	56.5	4,401	5,869	4,922	מגאר
34	51.2	4,687	6,098	908	מוקייבלה
46	54.5	4,413	5,558	1,267	מזרעה
1	42.3	6,415	7,818	1,086	מעיליא
62	56.2	4,273	5,657	3,249	מעלה עירון
64	56.5	4,206	5,388	1,967	משהד
72	59.7	3,992	5,401	3,133	נחף
27	52.1	4,812	6,052	22,568	נצרת
70	58.1	4,041	5,481	1,116	סאג'ור
35	49.9	4,679	5,799	764	סולם
45	56.3	4,415	5,752	8,314	סח'נין
80	61.5	3,867	5,287	756	סלמה
9	46.1	5,201	6,473	605	ע'ג'ר
81	62.9	3,728	5,141	663	עוזייר
7	48.8	5,241	6,528	1,708	עיילבון

**לוח לג: שכר ממוצע לחודש עבודה ולחודש בשנה של שכירים ערבים¹
 ושיעור השכירים הערבים ששכרם אינו גבוה משכר המינימום לפי
 אזור מגורים ויישוב (בסדר אלפביתי): 2009 (המשך)**

דירוג היישובים ⁴ (84 יישובים)	שיעור השכירים ששכרם אינו גבוה משכר המינימום ³	השכר הממוצע (ש"ח)		מספר השכירים	יישוב ואזור מגורים
		לחודש בשנה ²	לחודש עבודה ²		
65	52.6	4,184	5,243	1,747	עילוט
75	58.7	3,973	5,162	3,265	עין מאהל
4	43.8	5,419	6,477	694	עין נקובא
2	51.8	5,784	7,388	3,548	ספייא
56	56.6	4,326	5,778	5,490	עראבה
24	51.5	4,850	6,147	5,294	ערעה ⁷
31	49.1	4,754	6,488	1,994	ערעה בנגב
49	54.2	4,392	5,619	3,794	פוריידים
12	48.6	5,061	6,228	1,175	פסוטה
5	47.2	5,396	6,729	1,787	פקיעין (בוקייעה)
28	50.9	4,787	6,100	5,270	קלנסווה
19	52.1	4,995	6,291	2,490	ראמה
76	57.5	3,961	5,502	9,772	רהט
52	53.7	4,339	5,585	4,239	ריינה
38	49.9	4,577	5,844	1,696	שבלי-אום אל-גנם
74	56.8	3,975	5,394	1,339	שגב-שלום
41	51.9	4,544	5,725	771	שייח' דנון
68	57.6	4,085	5,479	1,740	שעב
21	50.1	4,895	6,138	10,905	שפרעם
63	56.0	4,218	5,801	2,445	תל שבט

מקור: זיק בנדלק, 2011. "ממוצעי שכר והכנסה לפי יישוב ולפי משתנים כלכליים שונים, 2009", סקרים תקופתיים 235, ירושלים: המוסד לביטוח לאומי, מינהל המחקר והתכנון.

- 1 נכללו רק שכירים ערבים המתגוררים ביישובים ערביים שבהם 2,000 תושבים ומעלה.
- 2 ראו הגדרה במבוא לפרק.
- 3 לפי השכר הממוצע לחודש בשנה. גובה שכר המינימום לשנת 2009 הוא 3,850 ש"ח.
- 4 דירוג היישובים הערביים העירוניים לפי סדר יורד של השכר הממוצע לחודש בשנה: במקום הראשון נמצא היישוב שבו השכר הגבוה ביותר.
- 5 יישובים שמתגוררים בהם 2,000 תושבים ומעלה.
- 6 לאחר איחוד הרשויות המקומיות שבוצע בסוף שנת 2003 בהתאם להחלטת הממשלה.
- 7 לרשימת היישובים הכלולה ביישובים אלו ראו הערות 4, 5, 7 בלוח 5א בפרק "דמוגרפיה".

**לוח ג15: שכר ממוצע לחודש עבודה ולחודש בשנה של משפחת עובדים
ערבית¹ לפי אזור מגורים וישוב (בסדר אלפביתי): 2009**

דירוג הישובים ³ (84 יישובים)	השכר הממוצע (ש"ח)		מספר המשפחות	יישוב ואזור מגורים
	לחודש בשנה ²	לחודש עבודה ²		
	7,937	8,841	160,404	יישובים עירוניים ⁴ : סך הכול אזור מגורים: ²
	8,020	8,954	105,219	גליל
	8,035	8,855	42,300	משולש
	6,937	7,873	12,885	נגב
				יישוב (לפי סדר אלפביתי):
38	7,865	8,538	1,017	אבו גוש
28	8,223	9,197	1,933	אבו סנאן
81	6,533	7,295	335	אבטין
71	6,843	7,794	7,122	אום אל-פחם
18	8,619	9,871	2,078	אכסאל
44	7,708	8,469	1,927	אעבלין
13	8,929	9,694	6,095	באקה-ג'ת ⁵
58	7,245	8,498	1,225	בועינה-נוג'ידאת
73	6,750	8,004	1,227	ביר אל-מכסור
40	7,825	9,197	1,750	בית ג'ן
61	7,159	8,159	1,327	בסמ"ה ⁶
37	7,887	8,597	1,083	בסמת טבעון
82	6,503	7,457	1,066	בענה
48	7,667	8,518	2,789	ג'דידה-מכר
22	8,381	9,518	972	ג'ולס
63	7,108	7,882	1,241	ג'לג'וליה
80	6,542	7,486	1,831	ג'סר א-זרקא
2	12,354	12,985	555	ג'ש (גוש חלב)
17	8,709	9,503	2,907	דאלית אל-כרמל
23	8,342	9,074	1,513	דבורייה
29	8,218	9,297	1,743	דייר אל-אסד
36	7,965	9,254	1,482	דייר חנא
12	8,948	9,625	976	זמר ⁶
74	6,732	7,848	1,019	זרזיר
62	7,137	8,055	1,228	חורה
21	8,387	9,485	1,003	חורפיש
42	7,770	9,116	805	טובא-זנגרייה
27	8,243	8,872	2,094	טורעאן

**לוח 15ג: שכר ממוצע לחודש עבורה ולחודש בשנה של משפחת עובדים
ערבית¹ לפי אזור מגורים ויישוב (בסדר אלפביתי): 2009 (המשך)**

דירוג היישובים ³ (84 יישובים)	השכר הממוצע (ש"ח)		מספר המשפחות	יישוב ואזור מגורים
	לחודש בשנה ²	לחודש עבודה ²		
33	8,130	8,943	6,190	טייבה
16	8,722	9,407	3,908	טירה
65	7,017	7,843	4,719	טמרה
25	8,300	9,254	972	יאנוח-ג'ת
46	7,683	8,561	2,830	יפייע
39	7,842	8,682	2,159	ירכא
45	7,688	8,696	1,646	כאבול
7	9,536	10,624	514	כאוכב אבו אל-היג'א
64	7,104	7,940	1,265	כסיפה
30	8,217	9,174	1,235	כסרא-סמיע
55	7,347	8,467	679	כעביה-טבאש-חג'אג'רה
8	9,444	10,189	450	כפר ברא
11	9,225	9,952	1,614	כפר יאסיף
60	7,167	8,015	2,935	כפר כנא
79	6,546	7,576	2,566	כפר מנדא
43	7,739	8,496	375	כפר מצר
50	7,498	8,175	3,138	כפר קאסם
5	9,768	10,669	2,776	כפר קרע
54	7,351	8,276	1,092	לקיה
49	7,595	8,567	2,213	מג'ד אל-כרום
52	7,409	8,301	2,923	מגאר
34	8,108	8,962	483	מוקיבלה
20	8,514	9,151	598	מזרעה
1	13,379	14,112	541	מעיליא
69	6,918	7,980	1,962	מעלה עירון
56	7,274	8,080	1,080	משהד
66	6,982	7,959	1,649	נחף
14	8,896	9,866	12,035	נצרת
70	6,854	8,156	603	סאג'ור
19	8,592	9,247	369	סולם
24	8,341	9,384	4,350	סח'נין
68	6,957	8,336	378	סלמה
47	7,679	8,343	386	ע'ג'ר
77	6,663	7,563	381	עוזייר
4	10,279	11,159	862	ע'ילבון

**לוח ג15: שכר ממוצע לחודש עבודה ולחודש בשנה של משפחת עובדים
ערבית¹ לפי אזור מגורים ויישוב (בסדר אלפביתי): 2009 (המשך)**

דירוג היישובים ³ (84 יישובים)	השכר הממוצע (ש"ח)		מספר המשפחות	יישוב ואזור מגורים
	לחודש בשנה ²	לחודש עבודה ²		
78	6,584	7,447	1,045	עילוט
75	6,708	7,617	1,850	עין מאהל
26	8,253	8,976	366	עין נקובא
9	9,260	10,111	1,932	עספייא
51	7,498	8,492	3,250	עראבה
31	8,160	9,056	2,780	ערעה ⁷
59	7,223	8,130	1,151	ערעה בנגב
53	7,376	8,251	1,968	פורידיס
3	10,513	11,347	574	פסוטה
10	9,236	9,929	1,073	פקיעין (בוקייעה)
32	8,155	8,936	2,840	קלנסווה
6	9,569	10,381	1,242	ראמה
76	6,680	7,687	5,330	רהט
57	7,271	8,126	2,405	ריינה
35	8,075	8,987	902	שבלי-אום אל-גנם
83	6,299	7,231	709	שגב-שלום
41	7,787	8,415	416	שייח' דנון
67	6,976	8,015	876	שעב
15	8,768	9,623	5,984	שפרעם
72	6,833	7,581	1,492	תל שבע

מקור: זיק בנדלק, 2011. "ממוצע שכר והכנסה לפי יישוב ולפי משתנים כלכליים שונים, 2009", סקרים תקופתיים 235, ירושלים: המוסד לביטוח לאומי, מינהל המחקר והתכנון.

- 1 ראו הגדרה במבוא לפרק, נכללו רק משפחות עובדים ערביות המתגוררות ביישובים ערביים שבהם 2,000 תושבים ומעלה.
- 2 ראו הגדרה במבוא לפרק.
- 3 דירוג היישובים הערביים העירוניים לפי סדר יורד של השכר הממוצע לחודש בשנה. במקום הראשון נמצא היישוב שבו השכר הגבוה ביותר.
- 4 יישובים שמתגוררים בהם 2,000 תושבים ומעלה.
- 5 לאחר איחוד הרשויות המקומיות שבוצע בסוף שנת 2003 בהתאם להחלטת הממשלה.
- 6 לרשימת היישובים הכלולה ביישובים אלו ראו הערות 4, 5, 7 בלוח א5 בפרק "דמוגרפיה".

לוח 16: הכנסה ממוצעת לחודש בשנה של עצמאים ערבים¹ ושיעור העצמאים הערבים שהכנסתם אינה גבוהה מחצי השכר הממוצע לפי אזור מגורים ויישוב (בסדר אלפביתי): 2009

יישוב ואזור מגורים	מספר העצמאים	הכנסה ממוצעת לחודש בשנה (ש"ח)	שיעור העצמאים שהכנסתם אינה גבוהה מחצי השכר הממוצע ²	דירוג היישובים ³ (84 יישובים)
יישובים עירוניים ⁴ : סך הכול	28,677	5,951	50.4	
אזור מגורים ⁵ :				
גליל	19,094	6,131	49.7	
משולש	8,338	5,448	52.4	
נגב	1,245	6,560	48.8	
יישוב (לפי סדר אלפביתי):				
אבו גוש	128	6,204	53.9	57
אבו סנאן	389	5,782	55.8	26
אבטין	35	6,594	62.9	81
אום אל-פחם	1,336	5,688	50.4	2
אכסאל	491	7,656	36.7	18
אעבלין	371	5,415	57.7	28
באקה-ג'ת ⁵	1,322	6,115	47.7	3
בוטייה-נוג'ידאת	158	6,550	50.0	51
ביר אל-מכסור	110	6,610	43.6	65
בית ג'ן	267	4,637	63.3	38
בסמ"ה ⁶	200	4,917	57.0	43
בסמת טבעון	154	5,999	48.7	52
בענה	195	4,779	51.3	44
ג'דידה-מכר	484	5,191	56.8	19
ג'ולס	140	4,257	61.4	54
ג'לג'וליה	289	5,230	54.3	36
ג'סר א-זרקא	132	5,866	56.1	55
ג'ש (גוש חלב)	181	7,591	40.3	46
דאלית אל כרמל	596	4,856	57.4	12
דבורייה	366	5,911	48.9	29
דייר אל-אסד	295	6,205	41.7	35
דייר חנא	238	5,856	52.9	41
זמר ⁶	271	5,888	45.4	37
זרזיר	86	6,008	48.8	69
חורה	106	5,491	52.8	66
חורפיש	176	4,911	68.8	47
טובא-זנגרייה	88	8,606	35.2	68
טורעאן	461	9,008	28.6	22

לוח 16: הכנסה ממוצעת לחודש בשנה של עצמאים ערבים¹ ושיעור העצמאים הערבים שהכנסתם אינה גבוהה מחצי השכר הממוצע לפי אזור מגורים וישוב (בסדר אלפביתי): 2009 (המשך)

דירוג היישובים ³ (84 יישובים)	שיעור העצמאים שהכנסתם אינה גבוהה מחצי השכר הממוצע ²	הכנסה ממוצעת לחודש בשנה (ש"ח)	מספר העצמאים	יישוב ואזור מגורים
4	53.4	5,409	1,250	טייבה
6	50.9	5,238	1,065	טירה
8	47.8	5,936	735	טמרה
57	73.4	4,034	128	יאנוח-ג'ת
17	42.5	6,899	494	יפיע
21	53.1	5,425	473	ירכא
40	51.5	5,204	239	כאבול
73	49.3	5,123	75	כאוכב אבו אל-היג'א
70	55.7	5,634	79	כסיפה
48	73.6	4,070	174	כסרא-סמיע
72	57.1	5,579	77	כעביה-טבאש-חג'אג'רה
64	34.5	6,372	113	כפר ברא
19	54.5	5,432	484	כפר יאסיף
15	47.0	6,546	538	כפר כנא
24	44.6	6,985	406	כפר מנדא
77	53.3	4,814	60	כפר מצר
11	66.3	4,232	621	כפר קאסם
14	50.0	5,656	540	כפר קרע
60	44.6	6,751	121	לקיה
30	48.2	6,773	326	מג'ד אל-כרום
13	57.3	4,577	585	מגאר
70	49.4	5,674	79	מוקיבלה
62	58.3	5,867	115	מזרעה
53	54.4	6,584	149	מעיליא
32	49.1	6,557	316	מעלה עירון
45	34.4	7,858	189	משהד
33	63.4	4,430	306	נחף
1	43.6	7,090	2,470	נצרת
74	72.6	3,807	73	סאג'ור
75	54.9	6,122	71	סולם
7	45.8	6,246	788	סח'נין
82	56.3	6,345	32	סלמה
78	66.1	4,392	59	ע'ג'ר
79	55.8	5,591	43	עוזייר

לוח 16ג: הכנסה ממוצעת לחודש בשנה של עצמאים ערבים¹ ושיעור העצמאים הערבים שהכנסתם אינה גבוהה מחצי השכר הממוצע לפי אזור מגורים ויישוב (בסדר אלפביתי): 2009 (המשך)

יישוב ואזור מגורים	מספר העצמאים	הכנסה ממוצעת לחודש בשנה (ש"ח)	שיעור העצמאים שהכנסתם אינה גבוהה מחצי השכר הממוצע ²	דירוג היישובים ³ (84 יישובים)
עילבון	174	5,050	52.3	48
עילוט	120	10,212	28.3	61
עין מאהל	247	6,744	42.5	39
עין נקובא	31	3,020	87.1	83
עספיא	402	4,596	61.7	25
עראבה	688	6,095	49.7	9
ערערה ⁷	449	5,155	53.5	23
ערערה בנגב	90	8,256	45.6	67
פורידיס	321	5,568	55.5	31
פסוטה	167	7,599	57.5	50
פקיעין (בוקייעה)	235	4,585	67.7	42
קלנסווה	637	4,682	57.6	10
ראמה	303	5,107	57.1	34
רהט	534	7,028	46.1	16
ריינה	382	6,532	46.3	27
שבלי-אום אל-גנם	127	6,211	35.4	59
שגב-שלום	43	6,509	39.5	79
שייח' דנון	69	5,026	53.6	76
שעב	132	4,930	57.6	55
שפרעם	1,073	6,656	45.0	5
תל שבע	115	7,342	46.1	62

מקור: זיק בנדלק, 2011. "ממוצעי שכר והכנסה לפי יישוב ולפי משתנים כלכליים שונים, 2009", סקרים תקופתיים 235, ירושלים: המוסד לביטוח לאומי, מינהל המחקר והתכנון.

- 1 נכללו רק העצמאים הערבים המתגוררים ביישובים הערביים שבהם 2,000 תושבים ומעלה.
- 2 השכר הממוצע בשנת 2009: 8,562 ש"ח.
- 3 דירוג היישובים הערביים העירוניים לפי סדר יורד של ההכנסה הממוצעת לחודש בשנה: במקום הראשון נמצא היישוב שבו ההכנסה הגבוהה ביותר.
- 4 יישובים שבהם 2,000 תושבים ומעלה.
- 5 ראו הגדרה במבוא לפרק.
- 6 לאחר איחוד הרשויות המקומיות שבוצע בסוף שנת 2003 בהתאם להחלטת הממשלה.
- 7 לרשימת היישובים הכלולה ביישובים אלו ראו הערות 4, 5, 7 בלוח א 5 בפרק "דמוגרפיה".

פרק ד: חינוך והשכלה גבוהה

מקור הנתונים

לוחות ד-17-4 מבוססים על סקר כוח אדם¹ של הלמ"ס לשנת 2010. לוחות ד-57-15 הופקו על ידי הלמ"ס לפי בקשה מיוחדת של מכון ון ליר בירושלים, והם מבוססים על סקרי הלמ"ס ועל קובצי תלמידים, מורים ובחינות בגרות שסיפק משרד החינוך ללמ"ס.² לוחות ד-167-25 הופקו על ידי הלמ"ס לפי בקשה מיוחדת של מכון ון ליר בירושלים, והם מבוססים על קבצים שסיפקו האוניברסיטאות והמכללות ללמ"ס.³ הנתונים בלוחות אלו מתייחסים לשנת הלימודים 2010/11.

הגדרות

סקר כוח אדם: לוחות ד-17-4

1. אוכלוסייה ערבית: התושבים הערבים הקבועים של ישראל בני 15 ומעלה, פרט לתושבים הערבים של ירושלים ושל רמת הגולן.
2. לאום ערבי: כולל מוסלמים, דרוזים ונוצרים. נוצרים שאינם גרים ביישובים ערביים נחשבו ערבים רק אם הם ילידי ישראל או שהגיעו לישראל לפני שנת 1990.
3. אזור המגורים של האוכלוסייה הערבית: מקומות המגורים של האוכלוסייה הערבית מוינו לארבעה אזורים גיאוגרפיים: גליל, משולש, נגב ויישובים מעורבים. המיון נעשה לפי שני משתנים: נפת מגורים (מפורטת לאזורים טבעיים) וצורת יישוב מגורים (עירוני או כפרי). באזור הגליל נכללו מחוז הצפון ונפת חיפה, פרט לעיר חיפה; באזור המשולש נכללו נפת חדרה (חלק ממחוז חיפה) ומחוזות המרכז ותל אביב, פרט לנפות רמלה

- 1 למידע על סקר כוח אדם ראו סקרי כוח אדם 2010: פרסום מס' 1460, ירושלים: הלשכה המרכזית לסטטיסטיקה, www.cbs.gov.il/publications11/1460/pdf/h_print.pdf
- 2 למידע על סקרי הלמ"ס בנושא חינוך ולמידע על הקבצים שמספק משרד החינוך ללמ"ס ראו השנתון הסטטיסטי לישראל 2012, ירושלים: הלשכה המרכזית לסטטיסטיקה, www.cbs.gov.il/reader/shnaton/shnatonh_new.htm?CYear=2012&Vol=63
- 3 למידע על הקבצים שמספקות האוניברסיטאות והמכללות ללמ"ס ראו השכלה גבוהה בישראל תשס"ח: פרסום מס' 1388, ירושלים: הלשכה המרכזית לסטטיסטיקה, www.cbs.gov.il/webpub/pub/text_page.html?publ=71&CYear=2008&CMonth=1#100

ותל אביב; באזור הנגב נכלל מחוז הדרום; באזור היישובים המעורבים נכללו נפות רמלה ותל אביב והעיר חיפה. הגדרת אזור היישובים המעורבים אינה מקיפה בשל מגבלת הפירוט של נתוני סקר כוח אדם.

4. דת: רק ראש משק הבית נשאל על דתו בסקר כוח אדם, וזו נרשמת כדתם של כל בני משק הבית.

החינוך הערבי היסודי והעל-יסודי: לוחות 57-157

1. **חינוך ערבי:** בחינוך הערבי נכללו כל מוסדות החינוך שבפיקוח משרד החינוך הפועלים ביישובים הערביים (פרט ליישובים הערביים שברמת הגולן) ומוסדות החינוך הערביים הפועלים ביישובים המעורבים (פרט למזרח ירושלים). תלמיד ערבי הלומד בחינוך היהודי לא נכלל בחינוך הערבי.

2. **אזור המגורים של האוכלוסייה הערבית:**⁴ אזורי המגורים של האוכלוסייה הערבית מוינו לארבעה אזורים גיאוגרפיים: הגליל, המשולש, הנגב והיישובים המעורבים. המיון נעשה לפי שלושה משתנים: שם היישוב, מחוז המגורים ונפת המגורים. באזור הגליל נכללו היישובים שבמחוז הצפון והיישובים שבנפת חיפה (חלק ממחוז חיפה), פרט ליישובים המעורבים; באזור המשולש נכללו היישובים שבנפת חדרה (חלק ממחוז חיפה), במחוז תל אביב, במחוז המרכז ובמחוז ירושלים, פרט ליישובים המעורבים; באזור הנגב נכללו היישובים שבמחוז הדרום, לרבות היישובים הערביים הלא מוכרים. באזור היישובים המעורבים נכללו היישובים המעורבים תל אביב-יפו, חיפה, עכו, רמלה, לוד, מעלות-תרשיחא, נצרת עילית ונווה שלום.

3. **בתי ספר בחינוך היסודי:** בתי ספר יסודיים (רשמיים ומוכרים על ידי משרד החינוך ושאינם רשמיים) בחינוך הרגיל ובחינוך המיוחד. בבתי הספר היסודיים נכללים בתי ספר שש-שנתיים (עד כיתה ו) ושמונה-שנתיים (עד כיתה ח).

4. **בתי ספר בחינוך העל-יסודי:** חטיבות ביניים ובתי ספר תיכוניים תלת-שנתיים וארבע-שנתיים.

5. **משרת הוראה:** עבודתו של מורה בבית ספר שהוא יחידה ארגונית-מינהלית אחת, בלא להביא בחשבון את סוגי הפעילות שהמורה עושה בבית הספר (הוראה, חינוך, הדרכה), את מספר השעות שהוא מלמד או את התפקידים שהוא ממלא.

4 הנתונים המינהליים של משרד החינוך, שעליהם בעיקר מבוססים נתוני החינוך הערבי היסודי והעל-יסודי, כוללים שם יישוב פרטני. הגדרת אזורי המגורים כאן התבססה בראש ובראשונה על שם היישוב הפרטני. נתון זה לגבי שם יישוב לא קיים בסקרי הלמ"ס, שעליהם מבוססים הלוחות בפרקים קודמים כמו עבודה ורמת חיים, והגדרת אזורי המגורים בפרקים אלו התבססה על מחוז מגורים ונפת מגורים אך לא על שם יישוב פרטני.

6. יחידת עבודה (שווה ערך למשרת הוראה מלאה): מכסת השעות הנחשבת משרה מלאה: 30 שעות בשבוע בחינוך היסודי ו-24 שעות בשבוע בחינוך העל-יסודי.
7. נשירה ממערכת החינוך: עזיבת מערכת החינוך, בין במשך שנת הלימודים בין במעבר לשנת הלימודים שאחריה, לרבות מעבר ללימודים במוסד שאינו בפיקוח משרד החינוך, למשל בתי ספר בפיקוח משרד הרווחה.
8. דרישות הסף של האוניברסיטאות: תעודת בגרות הכוללת 3 יחידות לימוד במתמטיקה, 4 יחידות לימוד באנגלית, ומקצוע ברמה מוגברת (4 יחידות לימוד לפחות) נוסף על אנגלית.
9. אשכול חברתי-כלכלי: הלשכה המרכזית לסטטיסטיקה סיווגה את העיריות ואת המועצות המקומיות לעשרה אשכולות לפי המדרד החברתי-כלכלי שלהן: באשכולות הנמוכים נכללים יישובים בעלי רמה חברתית-כלכלית נמוכה, ובאשכול 10 רמה חברתית-כלכלית גבוהה ביותר. המדרד החברתי-כלכלי חושב בשיטות סטטיסטיות על פי משתנים ממגוון תחומים, כמו רמת החינוך וההשכלה, מקורות הכנסה ורמת מינוע של התושבים, מאפייני דיור, מאפייני תעסוקה ואבטלה, מקבלי גמלאות של הביטוח הלאומי וכדומה. הרוב המכריע של היישובים הערביים נמנים עם שלושת האשכולות הנמוכים. הלמ"ס לא שייכה לאשכולות את היישובים ללא מעמד מוניציפלי או במעמד של מועצה אזורית.⁵

השכלה גבוהה: לוחות 16T-25T

1. לאום ערבי: מוסלמים, נוצרים ודרוזים.
2. דת: הנתונים הועתקו ממרשם האוכלוסין. עד שנת הלימודים 2002/03 נכללו בקבוצת הנוצרים גם מי שאינם ערבים.
3. אזור מגורים: מקומות המגורים מוינו לשלושה אזורים גיאוגרפיים: גליל, משולש ונגב. בגליל נכללו מחוז הצפון ונפת חיפה, לרבות היישובים המעורבים שבתחומם; במשולש נכללו נפת חדרה ומחוזות המרכז ותל אביב, לרבות היישובים המעורבים שבתחומם; בנגב נכלל מחוז הדרום.
4. אוניברסיטאות: אוניברסיטת בן-גוריון בנגב, אוניברסיטת בר אילן, אוניברסיטת חיפה, אוניברסיטת תל אביב, האוניברסיטה העברית בירושלים, הטכניון ומכון ויצמן למדע.

5 על דרך חישוב האשכולות החברתיים-כלכליים והמשתנים הנכללים בהם ראו אפיון יחידות גיאוגרפיות לפי הרמה החברתית-כלכלית של האוכלוסייה בשנת 2008: פרסום מס' 1530, ירושלים: הלשכה המרכזית לסטטיסטיקה, www.cbs.gov.il/webpub/pub/text_page.html?publ=100&CYear=2008&CMonth=1

5. מוסדות להשכלה גבוהה שאינם אוניברסיטאות: מוסדות שהמועצה להשכלה גבוהה הכירה בהם והסמיכה אותם להעניק תואר אקדמי, למשל המכללה האקדמית עמק יזרעאל והמכללה לחינוך על שם דוד ילין בירושלים.⁶
6. מועמד: כל אדם שהגיש בקשה להתקבל ללימודי השנה הראשונה לקראת תואר ראשון באוניברסיטה אחת או יותר.
7. תחום עדיפות ראשונה: מקצוע הלימוד שביקש המועמד ללמוד בעדיפות ראשונה.
8. מועמד שהתקבל: מועמד שקיבל תשובה חיובית אחת לפחות באחד התחומים שנרשם אליהם, בין שהחל ללמוד ובין שלא.
9. תואר אקדמי ראשון: B.Sc., B.A. ותארים מקבילים, וכן תואר ראשון ברפואה וברפואת שיניים.
10. תואר אקדמי שני: M.Sc., M.A. ותארים מקבילים, וכן השנה הרביעית ומעלה בלימודי תואר דוקטור ברפואה.
11. תואר אקדמי שלישי: Dr.Sc., Ph.D. ותארים מקבילים.
12. תעודה אקדמית: תעודה הניתנת בסיום הלימודים במוסד להשכלה גבוהה, המיועדת רק לבעלי תואר אקדמי, למשל תעודת הוראה, תעודה בספרנות וכדומה.
13. תלמיד: תלמיד במוסד להשכלה גבוהה בישראל לקראת תואר אקדמי מוכר או תעודה אקדמית מוכרת.
14. מקצוע ותחום לימודים: מקצוע לימודיו של התלמיד קובץ לפי התחום המדעי הראשי שהוא משתייך אליו. הוגדרו שמונה תחומים: מדעי הרוח, מדעי החברה, משפטים, רפואה, מקצועות עזר רפואיים, מתמטיקה ומדעי הטבע, חקלאות, הנדסה ואדריכלות.⁷

הערות

1. תלמיד הלומד לקראת תואר וגם לקראת תעודה אקדמית נמנה פעם אחת בלבד לפי פרטי התואר. תלמיד הלומד לקראת שני תארים בעת ובעונה אחת נמנה לפי פרטי התואר שלקראתו החל ללמוד קודם.

6 לרשימה מפורטת של מוסדות אלו ראו השכלה גבוהה בישראל תשס"ט: פרסום מס' 1475, ירושלים: הלשכה המרכזית לסטטיסטיקה, www.cbs.gov.il/webpub/pub/text_page.html?publ=71&CYear=2009&CMonth=1

7 לתיאור מקצועות הלימוד ראו השכלה גבוהה בישראל תשס"ט: פרסום מס' 1475, ירושלים: הלשכה המרכזית לסטטיסטיקה, www.cbs.gov.il/webpub/pub/text_page.html?publ=71&CYear=2009&CMonth=1

2. בעיבוד נתוני המועמדים נכלל כל מועמד פעם אחת בלבד. מועמד שנרשם ליותר ממוסד אחד מיוצג מבחינת תחום העדיפות ברשומה המובילה שנקבעת לפי התוצאה הטובה ביותר שהשיג המועמד בכל האוניברסיטאות שנרשם אליהן. אם תוצאות ההרשמה שוות בשני מוסדות או יותר, נבחרה באקראי אחת מרשומות המועמד המייצגת אותו בתחום העדיפות הראשונה.
3. מורה המלמד ביותר מבית ספר אחד נכלל כמה פעמים בספירת המשרות, לפי מספר בתי הספר שהוא מלמד בהם.
4. בתי ספר שיש בהם לימודים ביותר מדרג חינוך אחד או יותר מסוג בית ספר אחד (מקצועי, טכנולוגי, חקלאי או עיוני) נספרו בכל דרג חינוך או בכל סוג בית ספר בנפרד.

ממצאים נבחרים

רמת ההשכלה

1. רמת ההשכלה של הערבים עלתה בין 2001 ל-2010, אם כי היא עדיין נמוכה במידה ניכרת מרמת ההשכלה של היהודים. שיעור הגברים הערבים שלמדו 13 שנים או יותר בקרב בני 20-64 עלה מ-20.6% ב-2001 ל-25.2% ב-2010. שיעור הנשים הערביות שלמדו 13 שנים או יותר בקרב בנות 20-64 עלה מ-14.5% ב-2001 ל-26.5% ב-2010 (ראו לוח מסכם 5). שיעור הנשים הערביות בנות 20-64 שלמדו 13 שנים או יותר בשנת 2001 היה נמוך יותר משיעור הגברים הערבים באותה שנה, וגבוה יותר ממנו בשנת 2010. שיעור היהודים שלמדו 13 שנים או יותר בקרב בני 20-64 בשנת 2010 הסתכם ב-53.2% לגברים ו-59.4% לנשים.
2. רמת השכלתן של הנשים הערביות דומה לזו של הגברים הערבים: בשנת 2010 10.3% מהגברים למדו 16 שנות לימוד ויותר לעומת 10.5% מהנשים (ראו לוח ד1); 9.8% מהגברים ומהנשים החזיקו בתעודה אקדמית (ראו לוח ד3); 33% מהגברים למדו 12 שנות לימוד, לעומת 29.6% מהנשים; 21.7% מהגברים למדו עד 8 שנות לימוד, לעומת 30.3% מהנשים (ראו לוח ד1).
3. רמת השכלתם של הערבים הנוצרים בשנת 2010 נותרה גבוהה במידה ניכרת מרמת השכלתם של המוסלמים והדרוזים: 18.7% מהנוצרים למדו 16 שנות לימוד ויותר, לעומת 9.4% מהמוסלמים ו-8.5% מהדרוזים (ראו לוח ד1). רמת השכלתם של הערבים – ובייחוד הנשים – בנגב נמוכה יותר מרמת ההשכלה בשאר האזורים. למשל, 6.2% מהנשים בנגב למדו 16 שנות לימוד ויותר, לעומת 11.1% מהנשים בגליל ובמשולש ו-11.6% מהנשים ביישובים המערביים (ראו לוח ד2).

מערכת החינוך

1. מספרם של התלמידים במערכת החינוך הערבית גדל בין שנת הלימודים 2002/03 ל-2010/11 בכ-125 אלף (גידול של 5.8% בממוצע לשנה), והגיע לכ-341.2 אלף (ראו לוח מסכם 5). בד בבד, מספר יחידות העבודה שהוקצו למערכת גדל בשנים אלו בכ-7,000 (גידול של 4.8% בממוצע לשנה) והסתכם בכ-22.5 אלף.

2. צפיפות הכיתות במערכת החינוך הערבית בשנת הלימודים 2010/11 ירדה בכל דרגי החינוך (ראו לוח מסכם 5), אך נותרה גבוהה יותר מצפיפות הכיתות במערכת החינוך היהודית. ממוצע מספר התלמידים לכיתה במערכת החינוך הערבית היה 27.2 בבתי הספר היסודיים, 29.1 בחטיבות הביניים, ו-27.3 בבתי הספר התיכוניים, לעומת 24.4, 27.8 ו-24.6 בהתאמה במערכת החינוך היהודית. צפיפות הכיתות הגבוהה ביותר נותרה בחטיבות הביניים.

3. שיעור התלמידים הערבים שנשרו בכיתות ח-יא בשנת הלימודים 2010/11 גדל מעט והסתכם ב-6.1% (ראו לוח מסכם 5). שיעור התלמידים שנשרו בכיתה ט היה גבוה למדי, בייחוד בנגב (12.9%) (ראו לוח 8).

בחינות בגרות

1. כ-91% מתלמידי כיתות יב במערכת החינוך הערבית בשנת הלימודים 2010/11 ניגשו לבחינות הבגרות (86.5% מהבנים ו-94.9% מהבנות) (ראו לוח 11ד), לעומת 81.9% במערכת החינוך היהודית. שיעור הבנות שניגשו היה גבוה משיעור הבנים בכל הדתות ובכל אזורי המגורים (ראו לוחות 11ד ו-12ד). שיעור הניגשים לבחינות הבגרות עלה עם עליית רמת ההשכלה של ההורים (ראו לוח 13ד).

2. שיעור הזכאים לתעודת בגרות בקרב הנבחנים הערבים הבנים ירד בהדרגה בין שנת הלימודים 2003/04 לשנת הלימודים 2010/11 והגיע ל-40.3% (ראו לוח מסכם 5), לעומת 65.8% בקרב הנבחנים היהודים הבנים. שיעור הבנות הערביות הזכאיות לתעודת בגרות באותן שנים ירד, ובשנת הלימודים 2010/11 הסתכם ב-57.9%, לעומת 74.8% בקרב הנבחנות היהודיות. שיעור הזכאים לתעודת בגרות בקרב נוצרים בשנת 2010/11 היה גבוה משיעור הזכאים בקרב המוסלמים והדרוזים (66.5% לעומת 52.7% ו-60.2% בהתאמה) (ראו לוח 11ד). שיעור הזכאים היה הגבוה ביותר בגליל. שיעור הזכאים עלה עם העלייה בהשכלת ההורים. בקרב כלל הנבחנים שהוריהם למדו 16 שנות לימוד ויותר היה שיעור הזכאים 77.9% (ראו לוח 13ד).

3. הישגי מערכת החינוך נבחנים בין היתר במונחים של שיעור התלמידים שהם מועמדים פוטנציאליים ללימודי המשך באוניברסיטה: שיעור זה עלה בין שנת הלימודים 2003/04 לשנת הלימודים 2010/11 בכ-8.1 נקודות האחוז בקרב הבנים הערבים וב-3 נקודות האחוז בקרב הבנות הערביות. אולם שיעור הבנות הערביות שהן מועמדות פוטנציאליות ללימודי המשך באוניברסיטה גבוה משיעור הבנים (ראו לוח מסכם 5). לתיאור ההבדל בין

הישגי מערכת החינוך הערבית ליהודית במונחים של שיעורי התלמידים שהם מועמדים פוטנציאליים ללימודי המשך באוניברסיטה בשנות הלימודים 2003/04 ו-2010/11 ראו תרשים 6.

השכלה גבוהה

1. כ-5,820 ערבים, שהם 17.8% מכלל המועמדים, הגישו בשנת הלימודים 2010/11 את מועמדותם ללימודי שנה ראשונה לתואר ראשון באוניברסיטאות בישראל (ראו לוח ד16). שיעור המועמדים הערבים שהתקבלו ללימודים היה 66.4%, לעומת 79.9% מהמועמדים היהודים. בולטים סיכויי הקבלה הנמוכים של המועמדים הערבים בנגב ברוב תחומי הלימוד, ובייחוד במקצועות עזר רפואיים ובמשפטים ורפואה (ראו לוח ד16).

2. מספר התלמידים הערבים באוניברסיטאות בישראל גדל בין שנת הלימודים 2003/04 לשנת הלימודים 2010/11 מ-9,369 ל-13,360 (42.6%) (ראו לוח מסכם 5). בתוך כך בולט שיעור הגידול הגבוה (85%) של תלמידים לתואר שלישי, שמספרם הגיע ל-451, ותלמידים לתואר שני (71%). גם חלקם של התלמידים הערבים בכלל התלמידים באוניברסיטאות בישראל גדל בשנים אלו מ-7.8% ל-10.8%. מספר התלמידים הערבים במכללות האקדמיות הסתכם בשנת 2010/11 ב-5,911, לעומת 2,222 ב-2003/04 (167%). לתיאור ההבדלים בין ערבים ליהודים בשיעור התלמידים במערכת ההשכלה הגבוהה בישראל בקרב כלל בני 18-39 (עיקר הפוטנציאל ללימודים גבוהים) ראו תרשים 7.

3. נמצא הבדל גדול בתחומי הלימוד באוניברסיטאות בישראל בין תלמידים ערבים ליהודים. בשנת הלימודים 2010/11 למדו 27.4% מהתלמידים הערבים את מקצועות מדעי הרוח (לעומת 19.1% מהתלמידים היהודים), 28.8% את מקצועות מדעי החברה (לעומת 28.9% מהיהודים), 11.6% למדו מתמטיקה ומדעי הטבע וחקלאות (לעומת 15.8% מהיהודים) ו-16.8% למדו משפטים, רפואה והנדסה (לעומת 29.1% מהיהודים). שאר התלמידים משתי האוכלוסיות למדו מקצועות עזר רפואיים.

4. מספר הערבים מקבלי התארים מהאוניברסיטאות בישראל גדל בין שנת הלימודים 2001/02 לשנת הלימודים 2010/11 בכ-1,150 (87%), והגיע ל-2,478 (ראו לוח ד20). מהם קיבלו 27% תואר שני (לעומת 39.7% ממקבלי התארים היהודים) ו-1.9% (46) קיבלו תואר שלישי (לעומת 1,438 יהודים, שהם 4.8%). 62.9% ממקבלי התארים הערבים למדו מדעי הרוח ומדעי החברה (ראו לוח ד21).

לוח מסכם 5: התפתחויות בחינוך ובהשכלה הגבוהה של האוכלוסייה הערבית: אינדיקטורים נבחרים,

2010-2001

שנה						אינדיקטור
	2010	2009	2008	2007	2001	
						א. רמת ההשכלה של האוכלוסייה הערבית בגיל העבודה העיקרי
	25.2	23.4	22.9	24.0	20.6	1. שיעור הגברים בני 20-64 שלמדו 13 שנים או יותר
	26.5	25.1	25.1	21.4	14.5	2. שיעור הנשים בנות 20-64 שלמדו 13 שנים או יותר
2010/11	2006/07	2005/06	2004/05	2003/04	*2002/03	ב. מערכת החינוך הערבית
341.16	312.96	300.38	292.38	282.13	216.55	1. מספר התלמידים (אלפים)
22,458	18,039	17,450	17,607	16,602	15,450	2. מספר יחידות העבודה שהוקצו
27.2	29.2	29.2	29.4	29.5	29.6	3. ממוצע מספר תלמידים לכיתה, בית ספר יסודי
29.1	33.2	33.5	33.5	33.5	32.7	4. ממוצע מספר תלמידים לכיתה, חטיבת ביניים
27.3	28.5	28.5	28.2	27.5	26.8	5. ממוצע מספר תלמידים לכיתה, בית ספר תיכון
6.1	5.6	5.4	5.3	5.8	7.7	6. אחוז התלמידים שנשרו בכיתות ח-יב
40.3	40.4	42.0	46.0	48.1		7. אחוז הבנים הזכאים לתעודת בגרות מקרב הנבחים
57.9	54.1	58.7	57.2	58.9		8. אחוז הבנות הזכאיות לתעודת בגרות מקרב הנבחנות
28.7	27.3	27.2	29.4	25.7		9. אחוז הבנים שעמדו בדרישות הסף של האוניברסיטאות בישראל מקרב תלמידי כיתות יב
41.8	39.0	40.6	39.8	33.7		10. אחוז הבנות שעמדו בדרישות הסף של האוניברסיטאות בישראל מקרב תלמידות כיתות יב
2010/11	2008/09	2007/08	2005/06	2004/05	**2002/03	ג. האוכלוסייה הערבית במערכת ההשכלה הגבוהה
5,816	5,861	5,819	5,551	5,261	5,234	1. מספר המועמדים ללימודי שנה א לתואר ראשון באוניברסיטאות בישראל
66.4	61.2	62.5	56.4	53.6	56.0	2. אחוז המועמדים ללימודי שנה א לתואר ראשון באוניברסיטאות בישראל שהתקבלו
13,360	11,978	11,364	10,718	9,967	9,369	3. מספר התלמידים באוניברסיטאות בישראל** סך הכול
9,862	9,164	8,689	8,103	7,650	7,251	תואר ראשון
2,797	2,192	2,061	1,994	1,769	1,638	תואר שני
451	366	307	310	260	244	תואר שלישי
250	256	307	311	288	236	תעודה אקדמית
17,170	14,459	12,918	11,476			4. מספר התלמידים במוסדות להשכלה גבוהה בישראל שאינם אוניברסיטאות (מכללה אקדמית, מכללה לחינוך, האוניברסיטה הפתוחה)

לוח מסכם 5 (המשך)

שנה						אינדיקטור
2010/11	2008/09	2007/08	2004/05	2003/04	2001/02	
5. מספר מקבלי תארים מהאוניברסיטאות בישראל						
1,762	1,600	1,594	1,383	1,486	1,133	תואר ראשון
670	597	567	472	428	180	תואר שני
46	38	37	29	22	15	תואר שלישי
6. מספר מקבלי תארים ממוסדות להשכלה גבוהה בישראל שאינם אוניברסיטאות (מכללה אקדמית, מכללה לחינוך, האוניברסיטה הפתוחה)						
2,708	2,140	2,601	2,469			
7. אחוז הערבים מכלל מקבלי התארים מהאוניברסיטאות בישראל						
9.3	8.7	11.5	7.8	8.3	6.3	תואר ראשון
5.2	5.1	6.1	4.5	4.2	2.2	תואר שני
3.0	2.8	3.0	2.5	1.9	1.7	תואר שלישי
8. אחוז הערבים מכלל מקבלי התארים ממוסדות להשכלה גבוהה בישראל שאינם אוניברסיטאות (מכללה אקדמית, מכללה לחינוך, האוניברסיטה הפתוחה)						
8.8	8.8	11.6	13.3			

* נתוני תעודת הבגרות של התלמידים הערבים לשנת 2002/03 לא הופקו, ולכן אינם מופיעים בלוח.

** מספר התלמידים באוניברסיטאות לשנת הלימודים 2002/03 לא הופקו, והנתון בתקופה הראשונה מתייחס לשנת הלימודים 2003/04.

תרשים 6: שיעור תלמידי כיתות יב שעמדו בדרישות הסף של האוניברסיטאות בישראל, 2003/04 ו-2010/11 (אחוזים)

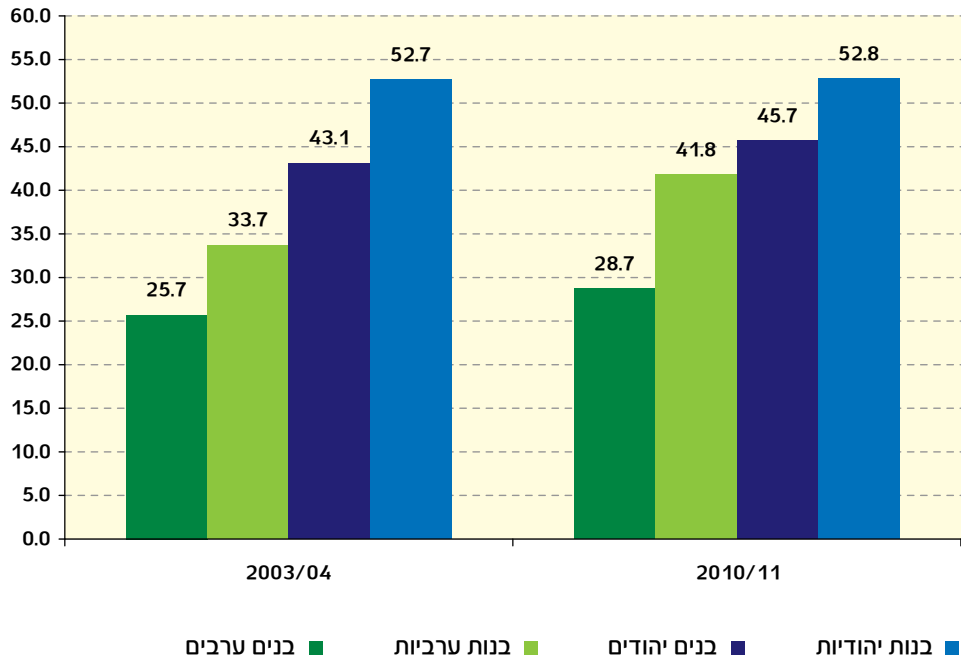

תרשים 7: מספר התלמידים ל-100,000 בני 18-39 במערכת ההשכלה הגבוהה בישראל, 2010/11

א. תואר ראשון

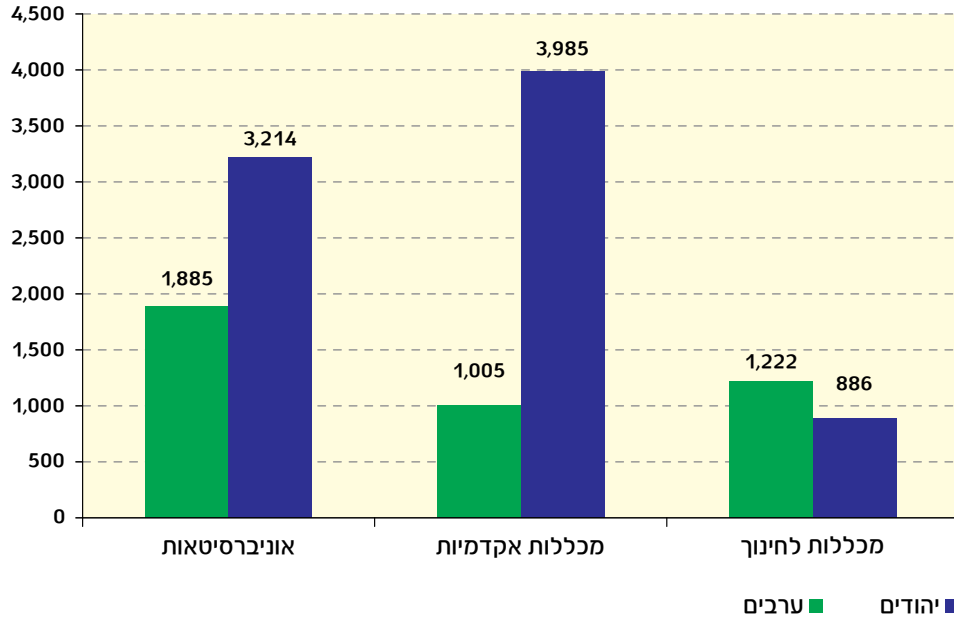

ב. תואר שני

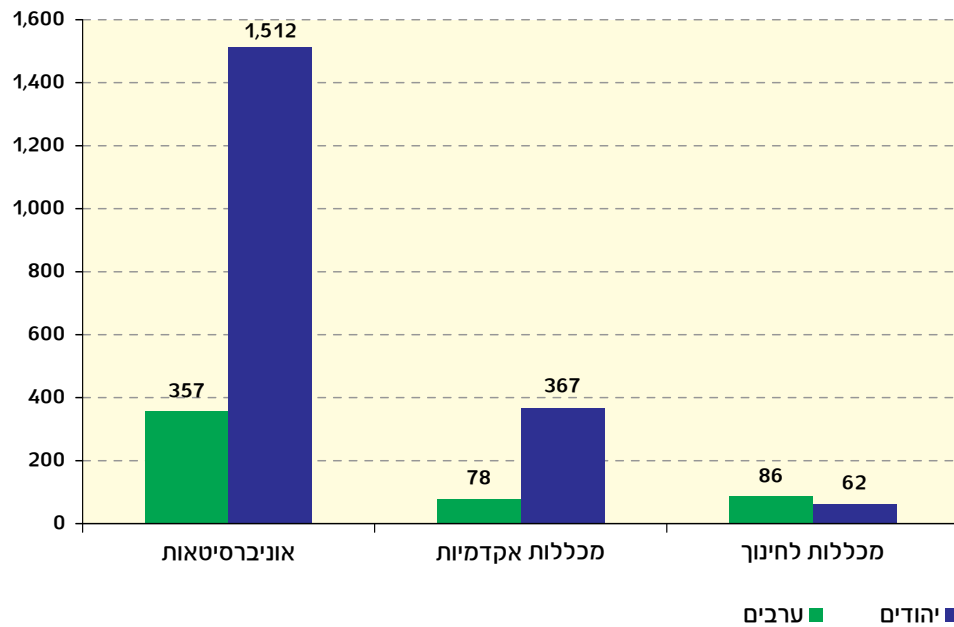

לוח ד'1: האוכלוסייה הערבית מגיל 15 ומעלה לפי דת, מספר שנות לימוד ומין: 2010

חציון מספר שנות לימוד	מספר שנות לימוד							מספרים מוחלטים	מין
	+16	15-13	12	11-9	8-5	4-0	סך הכול		
								סך הכול	
								אחוזים	
12	10.4	10.6	31.3	21.7	16.4	9.6	100.0	792,077	סך הכול
12	10.3	10.4	33.0	24.6	16.1	5.6	100.0	399,503	גברים
12	10.5	10.8	29.6	18.8	16.7	13.6	100.0	392,574	נשים
								מוסלמים	
11	9.4	9.6	30.4	22.9	17.1	10.6	100.0	622,942	סך הכול
12	9.6	8.9	31.5	26.5	17.3	6.2	100.0	313,871	גברים
11	9.3	10.3	29.3	19.2	16.9	15.0	100.0	309,071	נשים
								נוצרים	
12	18.7	16.5	30.5	16.6	12.8	4.9	100.0	90,291	סך הכול
12	15.9	16.8	31.4	18.7	13.9	3.3	100.0	45,613	גברים
12	21.5	16.3	29.6	14.6	11.6	6.5	100.0	44,678	נשים
								דרוזים	
12	8.5	11.5	39.1	18.4	15.5	7.1	100.0	78,844	סך הכול
12	9.0	14.4	46.5	16.6	9.9	3.7	100.0	40,019	גברים
12	8.0	8.4	31.5	20.3	21.2	10.6	100.0	38,825	נשים

לוח 2ד: האוכלוסייה הערבית מגיל 15 ומעלה לפי אזור מגורים¹, מספר שנות לימוד ומין: 2010

חציון מספר שנות לימוד	מספר שנות לימוד							מספרים מוחלטים	מין
	+16	15-13	12	11-9	8-5	4-0	סך הכול		
								סך הכול	
							אחוזים		
12	10.4	10.6	31.3	21.7	16.4	9.6	100.0	792,077	סך הכול
12	10.3	10.4	33.0	24.6	16.1	5.6	100.0	399,503	גברים
12	10.5	10.8	29.6	18.8	16.7	13.6	100.0	392,574	נשים
								גליל	
12	10.1	10.4	31.8	22.7	17.2	7.9	100.0	455,069	סך הכול
12	9.1	10.2	33.5	25.6	17.0	4.6	100.0	228,760	גברים
12	11.1	10.5	30.1	19.7	17.5	11.1	100.0	226,309	נשים
								משולש	
12	11.8	10.2	34.0	21.8	14.8	7.4	100.0	178,876	סך הכול
12	12.4	10.2	34.9	24.5	14.5	3.5	100.0	89,933	גברים
12	11.1	10.2	33.1	19.1	15.1	11.4	100.0	88,943	נשים
								נגב	
10	7.7	8.1	25.3	20.1	15.4	23.5	100.0	98,203	סך הכול
11	9.3	8.7	29.1	23.9	14.3	14.8	100.0	49,376	גברים
9	6.2	7.4	21.6	16.4	16.4	32.0	100.0	48,826	נשים
								יישובים מעורבים	
12	12.8	17.4	28.5	17.2	17.0	7.1	100.0	59,929	סך הכול
12	13.9	14.3	29.5	19.0	17.7	5.7	100.0	31,434	גברים
12	11.6	20.9	27.3	15.3	16.2	8.6	100.0	28,495	נשים

1 ראו הנדדה במבוא לפרק.

לוח ד'3: האוכלוסייה הערבית מגיל 15 ומעלה לפי דת, תעודת ההשכלה הגבוהה ביותר ומין: 2010

תעודת ההשכלה הגבוהה ביותר ¹								מספרים מוחלטים	מין
כמדו ולא קיבלו תעודה	תואר אקדמי	בית ספר על-תיכוני ⁴	תעודת בגרות	בית ספר תיכון ³	בית ספר יסודי ²	לא למדו	סך הכול		
אחוזים								סך הכול	
6.9	9.8	5.2	20.1	14.8	37.2	6.0	100.0	792,077	סך הכול
6.4	9.8	5.2	19.1	17.4	39.8	2.3	100.0	399,503	גברים
7.3	9.8	5.2	21.2	12.1	34.6	9.8	100.0	392,574	נשים
מוסלמים									
7.2	8.6	4.5	19.0	14.8	38.9	6.9	100.0	622,942	סך הכול
7.0	8.7	4.2	17.6	17.1	42.6	2.8	100.0	313,871	גברים
7.5	8.4	4.9	20.4	12.5	35.2	11.1	100.0	309,071	נשים
נוצרים									
4.6	18.3	9.5	22.9	13.9	28.7	2.1	100.0	90,291	סך הכול
4.5	15.5	10.8	20.5	16.6	31.3	0.8	100.0	45,613	גברים
4.8	21.2	8.1	25.3	11.1	26.1	3.5	100.0	44,678	נשים
דרוזים									
6.5	10.0	5.6	25.9	15.4	33.1	3.5	100.0	78,844	סך הכול
4.3	12.2	6.7	28.7	20.5	26.7	1.0	100.0	40,019	גברים
8.9	7.6	4.5	23.0	10.1	39.7	6.2	100.0	38,825	נשים

1 התעודה הגבוהה ביותר שפרט קיבל במשך לימודיו במסגרות לימודים המקנות תעודות רשמיות (לא כולל תעודת סיום קורס, תעודת סיום השתלמות וכדומה).
 2 כולל חטיבת ביניים.
 3 סיום תיכון בלי תעודת בגרות.
 4 תעודת סיום של בית ספר על-תיכוני שאינה תעודה אקדמית.

לוח 4: האוכלוסייה הערבית מגיל 15 ומעלה לפי אזור מגורים¹, תעודת ההשכלה הגבוהה ביותר ומין: 2010

תעודת ההשכלה הגבוהה ביותר ²								מספרים מוחלטים	מין
למדו ולא קיבלו תעודה	תואר אקדמי	בית ספר על-תיכוני ⁵	תעודת בגרות	בית ספר תיכון ⁴	בית ספר יסודי ³	לא למדו	סך הכול		
אחוזים								סך הכול	
6.9	9.8	5.2	20.1	14.8	37.2	6.0	100.0	792,077	סך הכול
6.4	9.8	5.2	19.1	17.4	39.8	2.3	100.0	399,503	גברים
7.3	9.8	5.2	21.2	12.1	34.6	9.8	100.0	392,574	נשים
גליל									
6.5	9.8	5.5	20.0	15.0	39.1	4.2	100.0	455,069	סך הכול
5.8	9.3	5.5	19.1	17.1	41.8	1.4	100.0	228,760	גברים
7.3	10.3	5.4	20.9	12.8	36.3	7.0	100.0	226,309	נשים
משולש									
6.1	10.9	5.0	21.8	15.1	36.8	4.3	100.0	178,876	סך הכול
4.8	11.3	5.6	19.9	18.1	39.4	1.0	100.0	89,933	גברים
7.4	10.5	4.4	23.8	12.1	34.2	7.6	100.0	88,943	נשים
נגב									
9.7	6.5	3.1	15.3	13.8	32.5	19.0	100.0	98,203	סך הכול
11.1	8.1	2.7	15.6	18.1	35.0	9.4	100.0	49,376	גברים
8.4	5.0	3.5	15.0	9.5	30.0	28.7	100.0	48,826	נשים
יישובים מעורבים									
7.1	11.6	7.3	24.5	14.0	31.7	3.9	100.0	28,495	סך הכול
8.6	11.7	6.0	22.4	16.2	33.1	2.1	100.0	31,434	גברים
5.5	11.6	8.7	26.8	11.6	30.1	5.8	100.0	28,495	נשים

1 ראו הגדרה במבוא לפרק.

2 התעודה הגבוהה ביותר שפרט קיבל במשך לימודיו במסגרות לימודים המקנות תעודות רשמיות (לא כולל תעודת סיום קורס, תעודת סיום השתלמות וכדומה).

3 כולל חטיבת ביניים.

4 סיום תיכון בלי תעודת בגרות.

5 תעודת סיום של בית ספר על-תיכוני שאינה תעודה אקדמית.

לוח 5ד: בתי ספר, תלמידים וכיתות במערכת החינוך הערבית לפי אזור מגורים¹ ודרג חינוך: 2010/11

דרג חינוך	בתי ספר	תלמידים			כיתות	
		סך הכול	בנים	בנות	סך הכול	ממוצע תלמידים לכיתה
מספר תלמידים כלל האוכלוסייה						
סך הכול	817	341,157	170,999	170,158	12,356	27.6
חינוך יסודי: סך הכול	463	204,038	104,349	99,689	7,490	27.2
רגיל	412	201,731	102,841	98,890	7,173	28.1
מיוחד	51	2,307	1,508	799	317	7.3
חינוך על-יסודי: סך הכול	354	137,119	66,650	70,469	4,866	28.2
חטיבת ביניים	135	66,916	33,911	33,005	2,296	29.1
תיכון: סך הכול ²	219	70,203	32,739	37,464	2,570	27.3
רגיל	173	67,470	31,120	36,350	2,368	28.5
מיוחד	34	794	481	313	110	7.2
סוג לימוד תיכון ³						
עיוני	149	38,634	16,900	21,734	1,417	27.3
טכנולוגי	69	31,062	15,600	15,462	1,151	27.0
גליל						
סך הכול	444	174,108	87,190	86,918	6,380	27.3
חינוך יסודי: סך הכול	248	100,043	51,211	48,832	3,701	27.0
רגיל	216	98,713	50,329	48,384	3,519	28.1
מיוחד	32	1,330	882	448	182	7.3
חינוך על-יסודי: סך הכול	196	74,065	35,979	38,086	2,679	27.6
חטיבת ביניים	76	35,526	18,005	17,521	1,246	28.5
תיכון: סך הכול ²	120	38,539	17,974	20,565	1,433	26.9
רגיל	92	37,062	17,157	19,905	1,311	28.3
מיוחד	21	520	323	197	72	7.2
סוג לימוד תיכון ³						
עיוני	83	21,714	9,347	12,367	799	27.2
טכנולוגי	36	16,744	8,583	8,161	633	26.5
משולש						
סך הכול	171	79,309	39,875	39,434	2,790	28.4
חינוך יסודי: סך הכול	94	44,680	22,994	21,686	1,621	27.6
רגיל	82	44,059	22,580	21,479	1,533	28.7
מיוחד	12	621	414	207	88	7.1
חינוך על-יסודי: סך הכול	77	34,629	16,881	17,748	1,169	29.6
חטיבת ביניים	34	19,008	9,615	9,393	622	30.6
תיכון: סך הכול ²	43	15,621	7,266	8,355	547	28.6
רגיל	31	14,609	6,614	7,995	492	29.7
מיוחד	8	134	80	54	19	7.1
סוג לימוד תיכון ³						
עיוני	25	7,918	3,393	4,525	220	36.0
טכנולוגי	18	7,300	3,697	3,603	161	45.3

לוח 5: בתי ספר, תלמידים וכיתות במערכת החינוך הערבית לפי אזור מגורים¹ ודרג חינוך: 2010/11 (המשך)

דרג חינוך	בתי ספר	תלמידים			כיתות	
		סך הכול	בנים	בנות	סך הכול	ממוצע תלמידים לכיתה
	נגב					
סך הכול	131	64,585	32,633	31,952	2,315	27.9
חינוך יסודי: סך הכול	82	44,428	22,694	21,734	1,605	27.7
רגיל	77	44,129	22,527	21,602	1,568	28.1
מיוחד	5	299	167	132	37	8.1
חינוך על-יסודי: סך הכול	49	20,157	9,939	10,218	710	28.4
חטיבת ביניים	18	9,742	4,969	4,773	328	29.7
תיכון: סך הכול ²	31	10,415	4,970	5,445	382	27.3
רגיל	27	10,286	4,896	5,390	365	28.2
מיוחד	4	129	74	55	17	7.6
סוג לימוד תיכון ²						
עיוני	20	5,666	2,715	2,951	220	25.8
טכנולוגי	11	4,726	2,236	2,490	161	29.4
	יישובים מעורבים					
סך הכול	71	23,155	11,301	11,854	871	26.6
חינוך יסודי: סך הכול	39	14,887	7,450	7,437	563	26.4
רגיל	37	14,830	7,405	7,425	553	26.8
מיוחד	.. ³	57	45	12	10	5.7
חינוך על-יסודי: סך הכול	32	8,268	3,851	4,417	308	26.8
חטיבת ביניים	7	2,640	1,322	1,318	100	26.4
תיכון: סך הכול ²	25	5,628	2,529	3,099	208	27.1
רגיל	23	5,513	2,453	3,060	200	27.6
מיוחד	.. ³	11	4	7	8	1.4
סוג לימוד תיכון ²						
עיוני	21	3,336	1,445	1,891	122	27.3
טכנולוגי	4	2,292	1,084	1,208	86	26.7

1 ראו הגדרה במבוא לפרק.

2 סיכום המספרים לפי סוג מוסד וסוג לימוד תיכון אינו זהה תמיד לסך הכול בגלל קיום סוגי מוסדות אחרים מרגיל ומיוחד, כמו מפת"ן ומרכז חינוך חקלאי, וקיום נתיבי לימוד אחרים, כמו חקלאי. מקרים אלו, שהיו מעטים, אינם מוצגים בלוח.

3 הנתון לא מוצג בלוח בגלל מיעוט המקרים (פחות מ-3).

לוח 6: משרות הוראה ויחידות עבודה במערכת החינוך הערבית לפי אזור מגורים¹ ודרג חינוך: 2010/11

ממוצע יחידות עבודה לכיתה	ממוצע משרות הוראה לכיתה	ממוצע תלמידים ליחידת עבודה	ממוצע תלמידים למשרת הוראה	יחידות עבודה ¹	משרות הוראה ¹	דרג חינוך
מספרים מוחלטים						
סך הכול						
1.8	2.2	15.2	12.3	22,458	27,627	סך הכול
1.7	2.1	16.5	13.2	12,394	15,469	חינוך יסודי: סך הכול
1.6	2.0	17.3	14.0	11,683	14,402	רגיל
2.2	3.4	3.2	2.2	711	1,067	מייוחד
2.1	2.5	13.6	11.3	10,064	12,158	חינוך על-יסודי: סך הכול
1.9	2.5	15.0	11.7	4,460	5,732	חטיבת ביניים
2.2	2.5	12.5	10.9	5,604	6,426	תיכון
גליל						
סך הכול						
1.9	2.3	14.7	11.7	11,875	14,918	סך הכול
1.7	2.1	16.2	12.7	6,190	7,904	חינוך יסודי: סך הכול
1.6	2.1	17.1	13.6	5,770	7,263	רגיל
2.3	3.5	3.2	2.1	420	641	מייוחד
2.1	2.6	13.0	10.6	5,685	7,014	חינוך על-יסודי: סך הכול
2.0	2.6	14.2	10.9	2,494	3,264	חטיבת ביניים
2.2	2.6	12.1	10.3	3,192	3,750	תיכון
משולש						
סך הכול						
1.7	2.0	17.2	14.0	4,608	5,674	סך הכול
1.5	1.9	18.6	14.4	2,407	3,106	חינוך יסודי: סך הכול
1.5	1.8	19.8	15.6	2,227	2,824	רגיל
2.1	3.2	3.4	2.2	181	282	מייוחד
1.9	2.2	15.7	13.5	2,201	2,568	חינוך על-יסודי: סך הכול
1.8	2.2	17.2	13.6	1,105	1,395	חטיבת ביניים
2.0	2.1	14.3	13.3	1,095	1,173	תיכון

לוח 6^ד: משרות הוראה ויחידות עבודה במערכת החינוך הערבית לפי אזור מגורים¹ ודרג חינוך: 2010/11 (המשך)

דרג חינוך	משרות ¹ הוראה	יחידות ¹ עבודה	ממוצע תלמידים למשרת הוראה	ממוצע תלמידים ליחידת עבודה	ממוצע משרות הוראה לכיתה	ממוצע יחידות עבודה לכיתה
נגב						
סך הכול	4,731	4,288	13.7	15.1	2.0	1.8
חינוך יסודי: סך הכול	3,111	2,826	14.3	15.7	1.9	1.8
רגיל	2,994	2,735	14.7	16.1	1.9	1.7
מיוחד	117	90	2.6	3.3	3.2	2.4
חינוך על-יסודי: סך הכול	1,620	1,462	12.4	13.8	2.3	2.1
חטיבת ביניים	789	659	12.3	14.8	2.4	2.0
תיכון	831	803	12.5	13.0	2.2	2.1
יישובים מעורבים						
סך הכול	2,304	1,687	10.0	13.7	2.6	1.9
חינוך יסודי: סך הכול	1,348	971	11.0	15.3	2.4	1.7
רגיל	1,321	951	11.2	15.6	2.4	1.7
מיוחד	27	20	2.1	2.9	2.7	2.0
חינוך על-יסודי: סך הכול	956	716	8.6	11.5	3.1	2.3
חטיבת ביניים	284	202	9.3	13.1	2.8	2.0
תיכון	672	514	8.4	11.0	3.2	2.5

1 ראו הגדרה במבוא לפרק.

לוח ד'7: תלמידים במערכת החינוך הערבית לפי דרג חינוך, דרגת כיתה ואזור מגורים: 1 2010/11

דרגת חינוך ודרגת כיתה	סך הכול	גליל	משולש	נגב	ישובים מעורבים
מספרים מוחלטים					
סך הכול	341,157	174,108	79,309	64,585	23,155
דרג חינוך					
חינוך יסודי: סך הכול	204,038	100,043	44,680	44,428	14,887
חינוך על-יסודי: סך הכול	137,119	74,065	34,629	20,157	8,268
חטיבת בנינים: סך הכול	66,916	35,526	19,008	9,742	2,640
תיכון: סך הכול	70,203	38,539	15,621	10,415	5,628
דרגת כיתה					
כיתה א	30,732	14,833	7,012	6,820	2,067
כיתה ב	33,315	16,291	7,598	7,166	2,260
כיתה ג	31,866	15,818	7,264	6,644	2,140
כיתה ד	32,147	16,117	7,440	6,494	2,096
כיתה ה	32,612	16,415	7,600	6,494	2,103
כיתה ו	29,809	14,929	6,955	5,950	1,975
כיתה ז: סך הכול	29,375	14,960	6,851	5,518	2,046
יסודי	6,064	2,662	257	2,009	1,136
חטיבת בנינים	23,311	12,298	6,594	3,509	910
כיתה ח: סך הכול	29,373	15,085	7,044	5,189	2,055
יסודי	6,028	2,688	329	1,906	1,105
חטיבת בנינים	23,345	12,397	6,715	3,283	950
כיתה ט: סך הכול	25,799	13,336	6,130	4,570	1,763
יסודי	1,465	290	225	945	5
חטיבת בנינים	20,260	10,831	5,699	2,950	780
תיכון	4,074	2,215	206	675	978
כיתה י	24,200	13,080	5,590	3,838	1,692
כיתה יא	21,226	11,615	4,947	3,088	1,576
כיתה יב	20,521	11,542	4,783	2,814	1,382
כיתות יג, יד	182	87	95	.. ²	.. ²

1 ראו הגדרה במבוא לפרק.
2 הנתון לא מוצג בלוח בשל חוסר מקרים.

לוח 8ד: תלמידים ותלמידים נושרים במערכת החינוך הערבית לפי דרגת כיתה ואזור מגורים: 2010/11¹

דרגת כיתה	סך הכול	גליל	משולש	נגב	"ישובים מעורבים"
מספרים מוחלטים					
תלמידים					
סך הכול	100,598	53,116	23,711	16,685	7,086
כיתה ח	29,373	15,085	7,044	5,189	2,055
כיתה ט	25,799	13,336	6,130	4,570	1,763
כיתה י	24,200	13,080	5,590	3,838	1,692
כיתה יא	21,226	11,615	4,947	3,088	1,576
תלמידים נושרים¹					
סך הכול	6,092	1,539	716	987	402
כיתה ח	920	393	112	206	93
כיתה ט	2,700	677	454	589	149
כיתה י	1,171	323	72	94	87
כיתה יא	1,007	146	78	98	73
אחוז התלמידים הנושרים					
סך הכול	6.1	2.9	3.0	5.9	5.7
כיתה ח	3.1	2.6	1.6	4.0	4.5
כיתה ט	10.5	5.1	7.4	12.9	8.5
כיתה י	4.8	2.5	1.3	2.4	5.1
כיתה יא	4.7	1.3	1.6	3.2	4.6

1 ראו הגדרה במבוא לפרק.

לוח 9: תלמידי כיתות יב, נבחנים בבחינות הבגרות, זכאים לתעודת בגרות וזכאים לתעודת בגרות שעמדו בדרישות הסף של האוניברסיטאות במערכת החינוך הערבית לפי מין, דת ונתיב לימודים: 2010/11

		סך הכול				דת
נבחנים	תלמידים	זכאים לתעודת בגרות שעמדו בדרישות הסף של האוניברסיטאות ²	זכאים לתעודת בגרות	נבחנים	תלמידים	
מספרים מוחלטים		מספרים מוחלטים				
סך הכול		סך הכול				
9,631	10,575	7,278	10,128	18,516	20,345	סך הכול ¹
8,015	8,845	5,635	7,975	15,119	16,696	מוסלמים
754	808	972	1,111	1,670	1,750	נוצרים
842	887	650	1,014	1,685	1,841	דרוזים
		בנים				
3,845	4,470	2,686	3,764	8,086	9,349	סך הכול ¹
3,196	3,758	2,017	2,921	6,522	7,626	מוסלמים
311	344	397	443	773	820	נוצרים
334	360	265	390	777	884	דרוזים
		בנות				
5,786	6,096	4,592	6,364	10,430	10,987	סך הכול ¹
4,819	5,087	3,618	5,054	8,597	9,070	מוסלמים
443	464	575	668	897	930	נוצרים
508	527	385	624	908	957	דרוזים

1 סיכום המספרים לפי התכונות השונות אינו זהה לסך הכול בגלל מקרים שבהם הערכים לא ידועים.
2 ראו הגדרה במבוא לפרק.

בנתיב הטכנולוגי				בנתיב העיוני	
זכאים לתעודת בגרות שעמדו בדרישות הסף של האוניברסיטאות ²	זכאים לתעודת בגרות	נבחנים	תלמידים	זכאים לתעודת בגרות שעמדו בדרישות הסף של האוניברסיטאות ²	זכאים לתעודת בגרות
מספרים מוחלטים					
סך הכול					
3,639	4,863	8,734	9,579	3,565	5,178
2,738	3,714	6,959	7,670	2,823	4,175
544	622	915	937	428	489
345	513	838	949	305	500
1,507	1,992	4,164	4,776	1,142	1,731
1,090	1,487	3,253	3,769	890	1,393
248	274	462	476	149	169
164	224	439	520	101	166
2,132	2,871	4,570	4,803	2,423	3,447
1,648	2,227	3,706	3,901	1,933	2,782
296	348	453	461	279	320
181	289	399	429	204	334

**לוח 10: תלמידי כיתות יב, נבחנים בבחינות הבגרות, זכאים לתעודת בגרות
וזכאים לתעודת בגרות שעמדו בדרישות הסף של האוניברסיטאות
במערכת החינוך הערבית לפי מין, אזור מגורים, מקום לימודים
ונתיב לימודים: 2010/11**

סך הכול				אזור מגורים ¹ , מקום לימודים ומין
זכאים לתעודת בגרות שעמדו בדרישות הסף של האוניברסיטאות ¹	זכאים לתעודת בגרות	נבחנים	תלמידים	
מספרים מוחלטים				
				אזור מגורים
7,278	10,128	18,516	20,345	סך הכול
4,314	5,895	10,391	11,396	גליל
1,586	2,247	4,480	4,835	משולש
868	1,346	2,474	2,805	נגב
510	639	1,170	1,308	יישובים מעורבים
				אזור מגורים - בנים
2,686	3,764	8,086	9,349	סך הכול
1,604	2,190	4,588	5,287	גליל
617	878	1,992	2,230	משולש
275	461	1,056	1,299	נגב
190	235	450	533	יישובים מעורבים
				אזור מגורים - בנות
4,592	6,364	10,430	10,987	סך הכול
2,710	3,705	5,803	6,109	גליל
969	1,369	2,488	2,604	משולש
593	885	1,418	1,506	נגב
320	404	720	767	יישובים מעורבים
				מקום לימודים
5,591	7,885	14,441	15,437	ביישוב המגורים
1,687	2,243	4,075	4,908	ביישוב אחר

1 ראו הגדרה במבוא לפרק.

בנתיב הטכנולוגי				בנתיב העיוני			
זכאים לתעודת בגרות שעמדו בדרישות הסף של האוניברסיטאות ¹	זכאים לתעודת בגרות	נבחנים	תלמידים	זכאים לתעודת בגרות שעמדו בדרישות הסף של האוניברסיטאות ¹	זכאים לתעודת בגרות	נבחנים	תלמידים
מספרים מוחלטים							
3,639	4,863	8,734	9,579	3,565	5,178	9,631	10,575
1,998	2,641	4,750	5,263	2,316	3,249	5,610	6,070
839	1,161	2,056	2,163	673	1,004	2,307	2,552
522	714	1,291	1,440	346	632	1,183	1,360
280	346	636	712	230	293	531	593
1,507	1,992	4,164	4,776	1,142	1,731	3,845	4,470
860	1,100	2,348	2,710	744	1,088	2,222	2,538
371	520	1,024	1,097	209	319	910	1,072
165	234	550	675	110	227	506	622
111	138	242	294	79	97	207	238
2,132	2,871	4,570	4,803	2,423	3,447	5,786	6,096
1,138	1,541	2,402	2,553	1,572	2,161	3,388	3,532
468	641	1,032	1,066	464	685	1,397	1,479
357	480	741	765	236	405	677	738
169	208	394	418	151	196	324	347
2,640	3,561	6,264	6,729	2,917	4,281	8,094	8,607
999	1,302	2,470	2,850	648	897	1,537	1,968

**לוח 11: תלמידי כיתות יב, נבחנים בבחינות הבגרות, זכאים לתעודת בגרות
 זכאים לתעודת בגרות שעמדו בדרישות הסף¹ של האוניברסיטאות
 במערכת החינוך הערבית לפי מין, דת ונתיב לימודים: 2010/11 (אחוזים)**

דת	אחוז הנבחנים מהתלמידים	אחוז הזכאים לתעודת בגרות מהתלמידים	אחוז הזכאים לתעודת בגרות מהנבחנים	אחוז הזכאים שעמדו בדרישות האוניברסיטאות מהנבחנים	אחוז הזכאים לתעודת בגרות שעמדו בדרישות האוניברסיטאות מהנבחנים	אחוז הזכאים לתעודת בגרות שעמדו בדרישות הסף של האוניברסיטאות מהזכאים לתעודה
אחוזים כלל התלמידים						
סך הכול	91.0	49.8	54.7	35.8	39.3	71.9
מוסלמים	90.6	47.8	52.7	33.8	37.3	70.7
נוצרים	95.4	63.5	66.5	55.5	58.2	87.5
דרוזים	91.5	55.1	60.2	35.3	38.6	64.1
בנים						
סך הכול	86.5	40.3	40.3	28.7	33.2	71.4
מוסלמים	85.5	38.3	38.3	26.4	30.9	69.1
נוצרים	94.3	54.0	54.0	48.4	51.4	89.6
דרוזים	87.9	44.1	44.1	30.0	34.1	67.9
בנות						
סך הכול	94.9	57.9	61.0	41.8	61.0	72.2
מוסלמיות	94.8	55.7	58.8	39.9	58.8	71.6
נוצריות	96.5	71.8	74.5	61.8	74.5	86.1
דרוזיות	94.9	65.2	68.7	40.2	68.7	61.7
בנתיב העיוני						
סך הכול	91.1	49.0	53.8	33.7	37.0	68.8
מוסלמים	90.6	47.2	52.1	31.9	35.2	67.6
נוצרים	93.3	60.5	64.9	53.0	56.8	87.5
דרוזים	94.9	56.4	59.4	34.4	36.2	61.0
בנים						
סך הכול	86.0	38.7	45.0	25.5	29.7	66.0
מוסלמים	85.0	37.1	43.6	23.7	27.8	63.9
נוצרים	90.4	49.1	54.3	43.3	47.9	88.2
דרוזים	92.8	46.1	49.7	28.1	30.2	60.8
בנות						
סך הכול	94.9	56.5	59.6	39.7	41.9	70.3
מוסלמיות	94.7	54.7	57.7	38.0	40.1	69.5
נוצריות	95.5	69.0	72.2	60.1	63.0	87.2
דרוזיות	96.4	63.4	65.7	38.7	40.2	61.1

לוח 12: תלמידי כיתות יב, נבחנים בבחינות הבגרות, זכאים לתעודת בגרות וזכאים לתעודת בגרות שעמדו בדרישות הסף¹ של האוניברסיטאות במערכת החינוך הערבית לפי מין, אזור מגורים¹ ומקום לימודים: 2010/11 (אחוזים)

מקום מגורים ומין	אזור מגורים, מקום	אחוז הנבחנים מהתלמידים	אחוז הזכאים לתעודת בגרות מהתלמידים	אחוז הזכאים לתעודת בגרות מהנבחנים	אחוז הזכאים לתעודת בגרות שיעמדו בדרישות האוניברסיטאות מהתלמידים	אחוז הזכאים לתעודת בגרות שיעמדו בדרישות האוניברסיטאות מהנבחנים
אחוזים						
אזור מגורים						
סך הכול	91.0	49.8	54.7	35.8	39.3	71.9
גליל	91.2	51.7	56.7	37.9	41.5	73.2
משולש	92.7	46.5	50.2	32.8	35.4	70.6
נגב	88.2	48.0	54.4	30.9	35.1	64.5
יישובים מעורבים	89.4	48.9	54.6	39.0	43.6	79.8
אזור מגורים - בניים						
סך הכול	86.5	40.3	46.5	28.7	33.2	71.4
גליל	86.8	41.4	47.7	30.3	35.0	73.2
משולש	89.3	39.4	44.1	27.7	31.0	70.3
נגב	81.3	35.5	43.7	21.2	26.0	59.7
יישובים מעורבים	84.4	44.1	52.2	35.6	42.2	80.9
אזור מגורים - בנות						
סך הכול	94.9	57.9	61.0	41.8	44.0	72.2
גליל	95.0	60.6	63.8	44.4	46.7	73.1
משולש	95.5	52.6	55.0	37.2	38.9	70.8
נגב	94.2	58.8	62.4	39.4	41.8	67.0
יישובים מעורבים	93.9	52.7	56.1	41.7	44.4	79.2
מקום לימודים						
ביישוב המגורים	93.5	51.1	54.6	36.2	38.7	70.9
ביישוב אחר	83.0	45.7	55.0	34.4	41.4	75.2

1 ראו הגדרה במבוא לפרק.

לוח 13: תלמידי כיתות יב, נבחנים בבחינות הבגרות, זכאים לתעודת בגרות וזכאים לתעודת בגרות שעמדו בדרישות הסף¹ של האוניברסיטאות במערכת החינוך הערבית לפי מספר שנות לימוד של כל אחד מההורים ואשכול חברתי-כלכלי של יישוב המגורים: 2010/11 (אחוזים)

מספר שנות לימוד של האב, מספר שנות לימוד של האם ואשכול חברתי-כלכלי של יישוב המגורים	מספר התלמידים	אחוז הנבחנים מהתלמידים	אחוז הזכאים לתעודת בגרות מהתלמידים
סך הכול	20,345	91.0	49.8
מספר שנות לימוד של האב²			
8-1	4,460	88.8	39.3
11-9	4,893	92.2	45.8
12	5,511	95.8	55.6
15-13	1,209	98.2	73.6
+16	1,401	99.0	77.9
מספר שנות לימוד של האם²			
8-1	4,589	87.4	40.9
11-9	4,055	89.2	44.6
12	5,007	94.3	60.1
15-13	903	97.1	77.6
+16	746	91.4	77.7
אשכול חברתי-כלכלי של יישוב המגורים²			
2-1	7,435	90.5	49.5
4-3	10,362	92.8	50.6
6-5	239	97.9	59.4
8-7	531	85.3	56.9

1 ראו הגדרה במבוא לפרק.

2 סיכום מספר התלמידים לפי מספר שנות לימוד של האב, לפי מספר שנות לימוד של האם ולפי אשכול כלכלי-חברתי אינו מסתכם לסך הכול בלוח בגלל מקרים שבהם הנתונים לא ידועים.

אחוז הזכאים לתעודת בגרות שעמדו בדרישות הסף של האוניברסיטאות מהזכאים לתעודה	אחוז הזכאים לתעודת בגרות שעמדו בדרישות הסף של האוניברסיטאות מהנבחנים	אחוז הזכאים לתעודת בגרות שעמדו בדרישות הסף של האוניברסיטאות מהתלמידים	אחוז הזכאים לתעודת בגרות מהנבחנים
71.9	39.3	35.8	54.7
59.4	26.3	23.3	44.3
64.7	32.1	29.6	49.7
76.6	44.4	42.6	58.0
86.9	65.1	63.9	75.0
91.4	72.0	71.2	78.7
59.0	27.7	24.2	46.9
64.6	32.3	28.8	50.0
79.8	50.9	48.0	63.7
90.4	72.3	70.2	79.9
93.6	79.6	72.8	85.0
69.4	38.0	34.4	54.7
73.8	40.2	37.3	54.5
86.6	52.6	51.5	60.7
86.4	57.6	49.2	66.7

**לוח 14: תלמידי כיתות יב, נבחנים בבחינות הבגרות, זכאים לתעודת בגרות
וזכאים לתעודת בגרות שעמדו בדרישות הסף של האוניברסיטאות
במערכת החינוך הערבית לפי יישוב (בסדר אלפביתי): 2010/11**

שם יישוב ¹ (כפי סדר אלפביתי)	תלמידים	נבחנים	זכאים לתעודת בגרות	זכאים לתעודת בגרות שעמדו בדרישות הסף של האוניברסיטאות ²
מספרים מוחלטים				
אבו ג'ווייעד (שבט)	31	24	11	9
אבו גוש	108	77	23	19
אבו סנאן	207	190	79	66
אבו קורינאת (שבט)	77	61	36	26
אבו רובייעה (שבט)	79	73	44	19
אבו רוקייק (שבט)	132	118	52	27
אבטין	35	35	10	9
אום אל-פחם	767	715	441	264
אטרש (שבט)	45	38	9	7
אכסאל	218	201	118	94
אעבלין	153	124	89	77
אעצם (שבט)	116	93	37	24
באקה-ג'ת ³	603	563	315	254
בועייה-נוג'ידאת	164	143	83	52
ביר אל-מכסור	137	128	62	41
בית ג'ן	194	172	146	81
בסמ"ה ³	149	136	89	67
בסמת טבעון	115	102	41	28
בענה	136	129	92	71
ג'דידה-מכר	292	264	187	148
ג'ולס	92	90	35	29
ג'לג'וליה	135	126	52	37
ג'סר א-זרקא	176	140	64	30
ג'ש	40	38	26	22
דאלית אל-כרמל	213	167	79	51
דבורייה	141	132	93	92
דיר אל-אסד	189	176	122	101
דיר חנא	152	125	72	54
הוואשלה (שבט)	45	35	27	11

אחוז הנבחנים מהתלמידים	אחוז הזכאים לתעודת בגרות לבגרות בהספך של האוניברסיטאות מהתלמידים	אחוז הזכאים לתעודת בגרות ששמו בדרישות הספך של האוניברסיטאות מהתלמידים	אחוז הזכאים לתעודת בגרות ששמו בדרישות הספך של האוניברסיטאות מהתלמידים	אחוז הזכאים לתעודת בגרות ששמו בדרישות הספך של האוניברסיטאות מהתלמידים	אחוז הזכאים לתעודת בגרות ששמו בדרישות הספך של האוניברסיטאות מהתלמידים	אחוז הזכאים לתעודת בגרות ששמו בדרישות הספך של האוניברסיטאות מהתלמידים
אחוזים						
77.4	35.5	45.8	29.0	37.5	81.8	
71.3	21.3	29.9	17.6	24.7	82.6	
91.8	38.2	41.6	31.9	34.7	83.5	
79.2	46.8	59.0	33.8	42.6	72.2	
92.4	55.7	60.3	24.1	26.0	43.2	
89.4	39.4	44.1	20.5	22.9	51.9	
100.0	28.6	28.6	25.7	25.7	90.0	
93.2	57.5	61.7	34.4	36.9	59.9	
84.4	20.0	23.7	15.6	18.4	77.8	
92.2	54.1	58.7	43.1	46.8	79.7	
81.0	58.2	71.8	50.3	62.1	86.5	
80.2	31.9	39.8	20.7	25.8	64.9	
93.4	52.2	56.0	42.1	45.1	80.6	
87.2	50.6	58.0	31.7	36.4	62.7	
93.4	45.3	48.4	29.9	32.0	66.1	
88.7	75.3	84.9	41.8	47.1	55.5	
91.3	59.7	65.4	45.0	49.3	75.3	
88.7	35.7	40.2	24.3	27.5	68.3	
94.9	67.6	71.3	52.2	55.0	77.2	
90.4	64.0	70.8	50.7	56.1	79.1	
97.8	38.0	38.9	31.5	32.2	82.9	
93.3	38.5	41.3	27.4	29.4	71.2	
79.5	36.4	45.7	17.0	21.4	46.9	
95.0	65.0	68.4	55.0	57.9	84.6	
78.4	37.1	47.3	23.9	30.5	64.6	
93.6	66.0	70.5	65.2	69.7	98.9	
93.1	64.6	69.3	53.4	57.4	82.8	
82.2	47.4	57.6	35.5	43.2	75.0	
77.8	60.0	77.1	24.4	31.4	40.7	

**לוח 14: תלמידי כיתות יב, נבחנים בבחינות הבגרות, זכאים לתעודת בגרות
וזכאים לתעודת בגרות שעמדו בדרישות הסף של האוניברסיטאות
במערכת החינוך הערבית לפי יישוב (בסדר אלפביתי): 2010/11 (המשך)**

שם יישוב ¹ (לפי סדר אלפביתי)	תלמידים	נבחנים	זכאים לתעודת בגרות	זכאים לתעודת בגרות שעמדו בדרישות הסף של האוניברסיטאות ²
מספרים מוחלטים				
הוזייל (שבט)	30	28	13	5
זמר ³	111	99	66	58
זרזיר	138	111	37	20
חורה	147	125	80	61
חורפיש	122	118	86	71
חיפה	354	329	206	185
חמאם	30	20	10	7
טובא-זנגרייה	102	75	29	20
טורעאן	210	200	95	84
טייבה	510	490	198	148
טייבה (בעמק)	32	18	14	9
טירה	416	405	172	133
טמרה	486	464	282	186
יאנוח-ג'ת	107	98	21	18
יפיע	320	302	192	153
ירכא	280	264	110	68
כאבול	184	178	135	92
כאוכב אבו אל-היג'א	52	40	28	26
כסיפה	234	213	124	91
כסרא-סמיע	141	137	95	47
כעביה-טבאש-חג'אג'רה	92	86	32	15
כפר ברא	49	48	24	19
כפר יאסיף	154	136	65	59
כפר כנא	322	309	163	103
כפר מנדא	274	253	102	96
כפר מצר	42	36	27	18
כפר קאסם	389	364	103	61

אחוז הזכאים לתעודת בגרות שעמדו בדרישות הסף של האוניברסיטאות מהזכאים לתעודה	אחוז הזכאים לתעודת בגרות שעמדו בדרישות הסף של האוניברסיטאות מהנבחנים	אחוז הזכאים לתעודת בגרות שעמדו בדרישות הסף של האוניברסיטאות מהתלמידים	אחוז הזכאים לתעודת בגרות מהנבחנים	אחוז הזכאים לתעודת בגרות מהתלמידים	אחוז הנבחנים מהתלמידים
					אחוזים
38.5	17.9	16.7	46.4	43.3	93.3
87.9	58.6	52.3	66.7	59.5	89.2
54.1	18.0	14.5	33.3	26.8	80.4
76.3	48.8	41.5	64.0	54.4	85.0
82.6	60.2	58.2	72.9	70.5	96.7
89.8	56.2	52.3	62.6	58.2	92.9
70.0	35.0	23.3	50.0	33.3	66.7
69.0	26.7	19.6	38.7	28.4	73.5
88.4	42.0	40.0	47.5	45.2	95.2
74.7	30.2	29.0	40.4	38.8	96.1
64.3	50.0	28.1	77.8	43.8	56.3
77.3	32.8	32.0	42.5	41.3	97.4
66.0	40.1	38.3	60.8	58.0	95.5
85.7	18.4	16.8	21.4	19.6	91.6
79.7	50.7	47.8	63.6	60.0	94.4
61.8	25.8	24.3	41.7	39.3	94.3
68.1	51.7	50.0	75.8	73.4	96.7
92.9	65.0	50.0	70.0	53.8	76.9
73.4	42.7	38.9	58.2	53.0	91.0
49.5	34.3	33.3	69.3	67.4	97.2
46.9	17.4	16.3	37.2	34.8	93.5
79.2	39.6	38.8	50.0	49.0	98.0
90.8	43.4	38.3	47.8	42.2	88.3
63.2	33.3	32.0	52.8	50.6	96.0
94.1	37.9	35.0	40.3	37.2	92.3
66.7	50.0	42.9	75.0	64.3	85.7
59.2	16.8	15.7	28.3	26.5	93.6

**לוח 14ד: תלמידי כיתות יב, נבחנים בבחינות הבגרות, זכאים לתעודת בגרות
וזכאים לתעודת בגרות שעמדו בדרישות הסף של האוניברסיטאות
במערכת החינוך הערבית לפי יישוב (בסדר אלפביתי): 2010/11 (המשך)**

שם יישוב ¹ (לפי סדר אלפביתי)	תלמידים	נבחנים	זכאים לתעודת בגרות	זכאים לתעודת בגרות שעמדו בדרישות הסף של האוניברסיטאות ²
מספרים מוחלטים				
כפר קרע	292	284	139	130
לוד	247	227	75	52
לקיה	159	141	108	55
מג'ד אל-כרום	259	227	108	61
מגאר	359	337	287	136
מוקיבלה	47	38	18	6
מזרעה	65	60	42	24
מסעודין אל-עזאזמה (שבט)	164	129	51	31
מעיליא	46	46	30	30
מעלה עירון (טלעת עארה) ³	200	162	95	72
מעלות-תרשיחא	79	76	48	35
משהד	143	134	85	59
נחף	205	188	109	66
נצרת	1,271	1,160	646	517
סאג'ור	70	70	49	31
סולם	44	37	20	8
סח'נין	486	465	263	221
סייד (שבט)	43	39	21	13
סלמה	50	44	31	20
עוזייר	56	44	27	20
עיילבון	82	76	40	34
עילוט	141	124	50	25
עין מאהל	262	218	110	70
עין נקובא	49	27	5	.. ⁴
עכו (עאכא)	242	216	149	108
עספיא	144	127	83	62
עראבה	356	326	162	147

אחוז הזכאים לתעודת בגרות שעמדו בדרישות הסף של האוניברסיטאות מהזכאים לתעודה	אחוז הזכאים לתעודת בגרות שעמדו בדרישות הסף של האוניברסיטאות מהנבחנים	אחוז הזכאים לתעודת בגרות שעמדו בדרישות הסף של האוניברסיטאות מהתלמידים	אחוז הזכאים לתעודת בגרות מהנבחנים	אחוז הזכאים לתעודת בגרות מהתלמידים	אחוז הנבחנים מהתלמידים
אחוזים					
93.5	45.8	44.5	48.9	47.6	97.3
69.3	22.9	21.1	33.0	30.4	91.9
50.9	39.0	34.6	76.6	67.9	88.7
56.5	26.9	23.6	47.6	41.7	87.6
47.4	40.4	37.9	85.2	79.9	93.9
33.3	15.8	12.8	47.4	38.3	80.9
57.1	40.0	36.9	70.0	64.6	92.3
60.8	24.0	18.9	39.5	31.1	78.7
100.0	65.2	65.2	65.2	65.2	100.0
75.8	44.4	36.0	58.6	47.5	81.0
72.9	46.1	44.3	63.2	60.8	96.2
69.4	44.0	41.3	63.4	59.4	93.7
60.6	35.1	32.2	58.0	53.2	91.7
80.0	44.6	40.7	55.7	50.8	91.3
63.3	44.3	44.3	70.0	70.0	100.0
40.0	21.6	18.2	54.1	45.5	84.1
84.0	47.5	45.5	56.6	54.1	95.7
61.9	33.3	30.2	53.8	48.8	90.7
64.5	45.5	40.0	70.5	62.0	88.0
74.1	45.5	35.7	61.4	48.2	78.6
85.0	44.7	41.5	52.6	48.8	92.7
50.0	20.2	17.7	40.3	35.5	87.9
63.6	32.1	26.7	50.5	42.0	83.2
.. ⁴	.. ⁴	.. ⁴	18.5	10.2	55.1
72.5	50.0	44.6	69.0	61.6	89.3
74.7	48.8	43.1	65.4	57.6	88.2
90.7	45.1	41.3	49.7	45.5	91.6

**לוח 14 ד: תלמידי כיתות יב, נבחנים בבחינות הבגרות, זכאים לתעודת בגרות
וזכאים לתעודת בגרות שעמדו בדרישות הסף של האוניברסיטאות
במערכת החינוך הערבית לפי יישוב (בסדר אלפביתי): 2010/11 (המשך)**

שם יישוב ¹ (לפי סדר אלפביתי)	תלמידים	נבחנים	זכאים לתעודת בגרות	זכאים לתעודת בגרות שעמדו בדרישות הסף של האוניברסיטאות ²
מספרים מוחלטים				
ערעה	288	278	182	121
ערעה בנגב	209	194	111	65
פורידיס	170	160	128	66
פסוטה	59	59	33	31
פקיטין (בוקייעה)	95	89	54	48
צנדלה	33	30	21	16
קלנסווה	360	353	127	85
ראמה	153	141	94	70
רהט	722	667	377	254
רומת הייב	53	43	26	20
ריינה	264	252	108	87
רמלה	209	198	65	54
שבלי-אום אל-גנם	85	80	47	30
שגב-שלום	105	90	26	15
שייח' דנון	45	41	26	14
שעב	91	85	50	32
שפרעם (שפאעמר)	616	578	311	246
תל אביב-יפו (יאפא)	177	124	96	76
תל שבע (תל אל-סבע)	266	227	119	93

1 ראו הגדרה במבוא לפרק.

2 הוצגו רק יישובים שמנו 30 תלמידים לפחות.

3 לרשימת היישובים הכלולה ביישובים אלו ראו הערות 4, 5, 6. בלוח 5א בפרק "דמוגרפיה".

4 הנתון לא מופיע בלוח בשל חוסר מקרים.

אחוז הזכאים לתעודת בגרות שעמדו בדרישות הסף של האוניברסיטאות מהזכאים לתעודה	אחוז הזכאים לתעודת בגרות שעמדו בדרישות הסף של האוניברסיטאות מהנבחנים	אחוז הזכאים לתעודת בגרות שעמדו בדרישות הסף של האוניברסיטאות מהתלמידים	אחוז הזכאים לתעודת בגרות מהנבחנים	אחוז הזכאים לתעודת בגרות מהתלמידים	אחוז הנבחנים מהתלמידים
					אחוזים
66.5	43.5	42.0	65.5	63.2	96.5
58.6	33.5	31.1	57.2	53.1	92.8
51.6	41.3	38.8	80.0	75.3	94.1
93.9	52.5	52.5	55.9	55.9	100.0
88.9	53.9	50.5	60.7	56.8	93.7
76.2	53.3	48.5	70.0	63.6	90.9
66.9	24.1	23.6	36.0	35.3	98.1
74.5	49.6	45.8	66.7	61.4	92.2
67.4	38.1	35.2	56.5	52.2	92.4
76.9	46.5	37.7	60.5	49.1	81.1
80.6	34.5	33.0	42.9	40.9	95.5
83.1	27.3	25.8	32.8	31.1	94.7
63.8	37.5	35.3	58.8	55.3	94.1
57.7	16.7	14.3	28.9	24.8	85.7
53.8	34.1	31.1	63.4	57.8	91.1
64.0	37.6	35.2	58.8	54.9	93.4
79.1	42.6	39.9	53.8	50.5	93.8
79.2	61.3	42.9	77.4	54.2	70.1
78.2	41.0	35.0	52.4	44.7	85.3

לוח ד'15: לא זכאים לתעודת בגרות, לא זכאים לתעודת בגרות שעמדו לפחות בבחינה אחת ומספר יחידות לימוד של הלא זכאים לתעודת בגרות במערכת החינוך הערבית לפי מין, דת, אזור מגורים, מקום לימודים, מספר שנות לימוד של כל אחד מההורים ואשכול חברתי-כלכלי של יישוב המגורים: 2010/11

מספר יחידות הלימוד של הלא זכאים לתעודת בגרות שעמדו לפחות בבחינה אחת ¹							לא זכאים לתעודת בגרות		מין, דת, אזור מגורים, מקום לימודים, שנות לימוד של האב, שנות לימוד של האם ואשכול חברתי-כלכלי של יישוב המגורים
+21	20-18	17-16	15-11	10-6	5-1	סך הכול	מזה: עמדו לפחות בבחינה אחת	סך הכול	
אחוזים							מספרים מוחלטים		
24.2	13.0	7.7	15.7	16.8	22.6	100.0	7,074	8,388	סך הכול
									מין
19.5	12.8	7.3	15.4	18.0	26.9	100.0	3,485	4,322	בנים
28.6	13.1	8.2	16.0	15.7	18.3	100.0	3,589	4,066	בנות
									דת ²
23.0	12.5	7.8	15.5	17.2	24.0	100.0	5,951	7,144	מוסלמים
34.8	17.8	9.4	14.5	13.2	10.3	100.0	523	559	נוצרים
26.6	13.1	6.3	18.9	15.8	19.3	100.0	587	671	דרוזים
									אזור מגורים ³
24.0	13.2	7.9	15.7	16.9	22.3	100.0	3,812	4,496	גליל
28.7	12.0	6.9	16.3	15.4	20.6	100.0	1,889	2,233	משולש
16.5	15.2	7.7	13.8	19.4	27.4	100.0	891	1,128	נגב
22.0	10.6	9.8	17.2	16.8	23.7	100.0	482	531	יישובים מעורבים
									מקום לימודים
25.2	12.9	8.0	15.6	16.4	21.8	100.0	5,524	6,556	ביישוב המגורים
20.3	13.2	7.0	16.1	18.2	25.2	100.0	1,550	1,832	ביישוב אחר
							מספר שנות לימוד של האב		
20.1	12.3	8.5	16.3	19.0	23.8	100.0	1,808	2,206	8-1
22.6	11.8	7.7	16.9	17.1	23.9	100.0	1,903	2,270	11-9
29.5	14.0	7.8	15.2	14.5	19.1	100.0	1,940	2,216	12
34.1	17.8	8.5	12.2	13.7	13.7	100.0	270	297	15-13
37.2	14.6	6.9	10.7	14.6	16.1	100.0	261	295	+16
17.2	12.8	6.3	16.0	18.6	29.1	100.0	892	1,104	לא ידוע
							מספר שנות לימוד של האם		
18.5	12.0	8.8	16.3	19.3	25.1	100.0	1,739	2,131	8-1
22.9	11.1	8.4	16.3	17.1	24.2	100.0	1,531	1,810	11-9
28.3	16.6	7.8	16.8	13.9	16.6	100.0	1,516	1,713	12
44.5	19.5	6.1	9.8	11.0	9.1	100.0	164	176	15-13
54.0	9.0	5.0	17.0	11.0	4.0	100.0	100	102	+16
23.8	12.2	6.6	14.4	17.5	25.6	100.0	2,024	2,456	לא ידוע
							אשכול חברתי-כלכלי של יישוב המגורים³		
22.6	13.8	8.2	16.1	15.9	23.4	100.0	2,509	3,050	2-1
26.1	12.4	7.2	15.7	17.2	21.4	100.0	3,777	4,379	4-3
30.8	14.1	11.5	12.8	14.1	16.7	100.0	78	92	6-5
30.6	12.5	14.6	21.5	9.7	11.1	100.0	144	151	8-7
15.9	13.3	7.2	13.1	20.5	30.0	100.0	566	716	ללא שיוך

1 מספר יחידות לימוד בבחינות בגרות שבהן קיבל התלמיד ציון "עובר" - מ-55 ומעלה.
 2 סיכום המספרים לפי דת אינו זהה לסך הכול בלוח בגלל מקרים שבהם הדת אינה ידועה.
 3 ראו הגדרה במבוא לפרק.

**לוח 16: מועמדים ערבים ללימודי שנה ראשונה לתואר ראשון באוניברסיטאות
בישראל ושיעור המועמדים שהתקבלו לפי דת, אזור מגורים ותחום
עדיפות ראשונה: 2011**

מקצועות עזר רפואיים	הנדסה ואדריכלות	משפטים ורפואה	מדעי הטבע וחקלאות	מדעי החברה	מדעי הרוח	סך הכול ²	אזור מגורים ¹ ודת
מספרים מוחלטים							
1,113	551	794	672	1,751	935	5,816	סך הכול
							דת
878	338	519	460	1,168	624	3,987	מוסלמים
164	112	192	130	265	111	976	נוצרים
71	101	83	80	318	200	853	דרוזים
אזור מגורים							
652	384	563	437	1,404	566	4,006	גליל
418	155	172	217	309	211	1,482	משולש
43	12	58	18	38	158	328	נגב
שיעור המועמדים שהתקבלו							
53.1	50.6	57.6	70.2	81.5	67.8	66.4	סך הכול
							דת
51.7	50.0	57.0	68.3	78.3	64.1	63.9	מוסלמים
59.8	58.0	64.1	0.0	87.2	71.2	71.4	נוצרים
54.9	44.6	45.8	71.3	88.4	77.5	72.1	דרוזים
אזור מגורים							
55.8	52.1	61.3	75.7	85.2	72.1	71.0	גליל
51.9	49.7	51.2	61.8	67.6	58.3	57.2	משולש
23.3	.. ³	39.7	38.9	57.9	65.2	51.2	נגב

1 ראו הגדרה במבוא לפרק.

2 סך הכול כולל מקרים שלא מוצגים בלוח, שבהם מספר המועמדים היה קטן מ-4.

3 הנתון לא מוצג בלוח בגלל מיעוט המקרים (פחות מ-4).

לוח ד'17: תלמידים ערבים באוניברסיטאות בישראל לפי מין, דת, תואר ותחום לימודים: 2011

סך הכל ¹	סך הכול				סך הכול ¹	תחום לימודים
	תעודה ²	תואר שלישי	תואר שני	תואר ראשון		
					סך הכול	
4,911	250	451	2,797	9,862	13,360	סך הכול
1,030	250	191	1,064	2,160	3,665	מדעי הרוח
1,231	.. ²	86	606	3,157	3,849	מדעי החברה
223	.. ²	13	157	260	430	משפטים
323	.. ²	16	338	295	649	רפואה
603	.. ²	27	365	1,668	2,060	מקצועות עזר רפואיים
693	.. ²	97	170	1,241	1,508	מתמטיקה ומדעי הטבע
15	.. ²	.. ³	8	26	36	חקלאות
793	.. ²	19	89	1,055	1,163	הנדסה ואדריכלות
					מוסלמים	
3,208	192	284	1,770	6,373	8,619	סך הכול
699	192	127	738	1,359	2,416	מדעי הרוח
773	.. ²	49	377	1,949	2,375	מדעי החברה
135	.. ²	9	79	170	258	משפטים
181	.. ²	9	190	175	374	רפואה
491	.. ²	15	246	1,288	1,549	מקצועות עזר רפואיים
469	.. ²	63	100	802	965	מתמטיקה ומדעי הטבע
11	.. ²	.. ³	4	19	25	חקלאות
449	.. ²	10	36	611	657	הנדסה ואדריכלות
					נוצרים	
981	26	132	696	1,988	2,842	סך הכול
120	26	45	194	338	603	מדעי הרוח
197	.. ²	30	149	588	767	מדעי החברה
51	.. ²	3	44	70	117	משפטים
110	.. ²	6	118	96	220	רפואה
91	.. ²	12	99	287	398	מקצועות עזר רפואיים
173	.. ²	29	50	297	376	מתמטיקה ומדעי הטבע
4	.. ²	.. ⁴	4	6	10	חקלאות
235	.. ²	7	38	306	351	הנדסה ואדריכלות
					דרוזים	
722	32	35	331	1,501	1,899	סך הכול
211	32	19	132	463	646	מדעי הרוח
261	.. ²	7	80	620	707	מדעי החברה
37	.. ²	.. ³	34	20	55	משפטים
32	.. ²	.. ³	30	24	55	רפואה
21	.. ²	.. ⁴	20	93	113	מקצועות עזר רפואיים
51	.. ²	5	20	142	167	מתמטיקה ומדעי הטבע
.. ⁴	.. ²	.. ⁴	.. ⁴	.. ³	.. ³	הנדסה ואדריכלות

1 סיכום המספרים לפי התכונות השונות אינו זהה תמיד לסך הכול בגלל מקרים שאינם מוצגים בלוח, שבהם מספר התלמידים קטן מ-4.
 2 לא רלוונטי למבנה הלוח. לימודי התעודה התקיימו רק בתחום מדעי הרוח.
 3 הנתון לא מוצג בלוח בגלל מיעוט המקרים (פחות מ-4).
 4 הנתון לא מוצג בלוח בשל חוסר מקרים.

נשים					גברים			
תעודה ²	תואר שלישי	תואר שני	תואר ראשון	סך הכול ¹	תעודה ²	תואר שלישי	תואר שני	תואר ראשון
168	196	1,702	6,383	8,449	82	255	1,095	3,479
168	93	745	1,629	2,635	82	98	319	531
.. ²	43	338	2,237	2,618	.. ²	43	268	920
.. ²	4	60	143	207	.. ²	9	97	117
.. ²	8	165	153	326	.. ²	8	173	142
.. ²	12	278	1,167	1,457	.. ²	15	87	501
.. ²	32	84	699	815	.. ²	65	86	542
.. ²	.. ⁴	4	17	21	.. ²	.. ³	4	9
.. ²	4	28	338	370	.. ²	15	61	717
120	104	1,070	4,117	5,411	72	180	700	2,256
120	51	507	1,039	1,717	72	76	231	320
.. ²	19	205	1,378	1,602	.. ²	30	172	571
.. ²	.. ³	28	93	123	.. ²	7	51	77
.. ²	4	91	98	193	.. ²	5	99	77
.. ²	5	182	871	1,058	.. ²	10	64	417
.. ²	22	45	429	496	.. ²	41	55	373
.. ²	.. ⁴	.. ³	12	14	.. ²	.. ³	.. ³	7
.. ²	.. ³	10	197	208	.. ²	9	26	414
22	77	472	1,290	1,861	4	55	224	698
22	30	163	268	483	4	15	31	70
.. ²	22	101	447	570	.. ²	8	48	141
.. ²	.. ³	24	40	66	.. ²	.. ³	20	30
.. ²	4	59	47	110	.. ²	.. ³	59	49
.. ²	7	81	219	307	.. ²	5	18	68
.. ²	9	26	168	203	.. ²	20	24	129
.. ²	.. ⁴	3..	4	6	.. ²	.. ⁴	.. ³	.. ³
.. ²	3	16	97	116	.. ²	4	22	209
26	15	160	976	1,177	6	20	171	525
26	12	75	322	435	6	7	57	141
.. ²	.. ³	32	412	446	.. ²	5	48	208
.. ²	.. ⁴	8	10	18	.. ²	.. ³	26	10
.. ²	.. ⁴	15	8	23	.. ²	.. ³	15	16
.. ²	.. ⁴	15	77	92	.. ²	.. ⁴	5	16
.. ²	.. ³	13	102	116	.. ²	4	7	40
.. ²	.. ⁴	.. ⁴	.. ³	.. ³	.. ²	.. ⁴	.. ⁴	.. ⁴
.. ²	.. ⁴ ⁴	.. ⁴	..

לוח 18ד: תלמידים ערבים באוניברסיטאות בישראל לפי מין, אזור מגורים¹,
תואר ותחום לימודים: 2011

תואר ראשון	סך הכול					סך הכול ²	תחום לימודים
	סך הכול ²	תעודה ³	תואר שלישי	תואר שני	תואר ראשון		
סך הכול							
3,479	4,911	250	451	2,797	9,862	13,360	סך הכול
531	1,030	250	191	1,064	2,160	3,665	מדעי הרוח
920	1,231	.. ³	86	606	3,157	3,849	מדעי החברה
117	223	.. ³	13	157	260	430	משפטים
142	323	.. ³	16	338	295	649	רפואה
501	603	.. ³	27	365	1,668	2,060	מקצועות עזר רפואיים
542	693	.. ³	97	170	1,241	1,508	מתמטיקה ומדעי הטבע
9	15	.. ³	.. ⁴	8	26	36	חקלאות
717	793	.. ³	19	89	1,055	1,163	הנדסה ואדריכלות
גליל							
2,465	3,432	151	300	1,911	7,200	9,562	סך הכול
363	675	151	130	653	1,427	2,361	מדעי הרוח
760	991	.. ³	58	460	2,728	3,246	מדעי החברה
80	156	.. ³	11	111	197	319	משפטים
113	241	.. ³	13	247	214	474	רפואה
284	349	.. ³	17	246	995	1,258	מקצועות עזר רפואיים
378	476	.. ³	55	122	876	1,053	מתמטיקה ומדעי הטבע
.. ⁴	6	.. ³	.. ⁴	4	9	15	חקלאות
485	538	.. ³	14	68	754	836	הנדסה ואדריכלות
משולש							
859	1,213	41	140	777	2,211	3,169	סך הכול
86	194	41	58	348	455	902	מדעי הרוח
132	199	.. ³	26	126	376	528	מדעי החברה
34	60	.. ³	.. ⁴	41	60	103	משפטים
25	73	.. ³	.. ⁴	83	73	158	רפואה
197	231	.. ³	10	110	599	719	מקצועות עזר רפואיים
158	205	.. ³	37	45	347	429	מתמטיקה ומדעי הטבע
7	9	.. ³	.. ⁵	4	17	21	חקלאות
220	242	.. ³	5	20	284	309	הנדסה ואדריכלות
נגב							
155	266	58	11	109	451	629	סך הכול
82	161	58	3	63	278	402	מדעי הרוח
28	41	.. ³	.. ⁴	20	53	75	מדעי החברה
3	7	.. ³	.. ⁵	5	3	8	משפטים
4	9	.. ³	.. ⁴	8	8	17	רפואה
20	23	.. ³	.. ⁵	9	74	83	מקצועות עזר רפואיים
6	12	.. ³	5	3	18	26	מתמטיקה ומדעי הטבע
12	13	.. ³	.. ⁵	.. ⁴	17	18	הנדסה ואדריכלות

1 ראו הגדרה במבוא לפרק.

2 סיכום המספרים לפי התכונות השונות אינו זהה תמיד לסך הכול בגלל מקרים שאינם מוצגים בלוח, שבהם מספר התלמידים קטן מ-4.

3 לא רלוונטי למבנה הלוח. לימודי התעודה התקיימו רק בתחום מדעי הרוח.

4 הנתון לא מוצג בלוח בגלל מיעוט המקרים (פחות מ-4).

5 הנתון לא מוצג בלוח בשל חוסר מקרים.

נשים					גברים		
תעודה ³	תואר שלישי	תואר שני	תואר ראשון	סך הכול ²	תעודה ³	תואר שלישי	תואר שני
168	196	1,702	6,383	8,449	82	255	1,095
168	93	745	1,629	2,635	82	98	319
.. ³	43	338	2,237	2,618	.. ³	43	268
.. ³	4	60	143	207	.. ³	9	97
.. ³	8	165	153	326	.. ³	8	173
.. ³	12	278	1,167	1,457	.. ³	15	87
.. ³	32	84	699	815	.. ³	65	86
.. ³	.. ⁵	4	17	21	.. ³	.. ⁴	4
.. ³	4	28	338	370	.. ³	15	61
111	137	1,147	4,735	6,130	40	163	764
111	67	444	1,064	1,686	40	63	209
.. ³	31	256	1,968	2,255	.. ³	27	204
.. ³	4	42	117	163	.. ³	7	69
.. ³	7	125	101	233	.. ³	6	122
.. ³	7	191	711	909	.. ³	10	55
.. ³	17	62	498	577	.. ³	38	60
.. ³	.. ⁵	.. ⁴	7	9	.. ³	.. ⁴	.. ⁴
.. ³	4	25	269	298	.. ³	10	43
35	58	511	1,352	1,956	6	82	266
35	26	278	369	708	6	32	70
.. ³	12	73	244	329	.. ³	14	53
.. ³	.. ⁵	17	26	43	.. ³	.. ⁴	24
.. ³	.. ⁴	36	48	85	.. ³	.. ⁴	47
.. ³	5	81	402	488	.. ³	5	29
.. ³	14	21	189	224	.. ³	23	24
.. ³	.. ⁵	.. ⁴	10	12	.. ³	.. ⁵	.. ⁴
.. ³	.. ⁵	3	64	67	.. ³	5	17
22	.. ⁴	44	296	363	36	10	65
22	.. ⁵	23	196	241	36	3	40
.. ³	.. ⁵	9	25	34	.. ³	.. ⁴	11
.. ³	.. ⁵	.. ⁴	.. ⁵	.. ⁴	.. ³	.. ⁵	4
.. ³	.. ⁵	4	4	8	.. ³	.. ⁴	4
.. ³	.. ⁵	6	54	60	.. ³	.. ⁵	3
.. ³	.. ⁴	.. ⁴	12	14	.. ³	4	.. ⁴
.. ³	.. ⁵	.. ⁵	5	5	.. ³	.. ⁵	.. ⁴
.. ³	.. ⁵	.. ⁵	5	5	.. ³	.. ⁵	.. ⁴

לוח ד'19: תלמידים ערבים באוניברסיטאות בישראל לפי תחום לימודים, מין, דת, אזור מגורים ותואר: 2011

תחום לימודים								מספר תלמידים	מין, דת, אזור מגורים ותואר
הנדסה ואדריכלות	מתמטיקה, מדעי הטבע וחקלאות	מקצועות עזר רפואיים	רפואה	משפטים	מדעי החברה	מדעי הרוח	סך הכול		
אחוזים									
8.7	11.6	15.4	4.9	3.2	28.8	27.4	100.0	13,360	סך הכול
מין									
16.1	14.4	12.3	6.6	4.5	25.1	21.0	100.0	4,911	גברים
4.4	9.8	17.2	3.9	2.4	31.0	31.2	100.0	8,449	נשים
דת									
7.6	11.5	18.0	4.3	3.0	27.6	28.0	100.0	8,619	מוסלמים
12.4	13.6	14.0	7.7	4.1	27.0	21.2	100.0	2,842	נוצרים
8.2	.. ²	8.8	6.0	2.9	2.9	37.2	100.0	1,899	דרוזים
אזור מגורים¹									
8.7	11.2	13.2	5.0	3.3	33.9	24.7	100.0	9,562	גליל
9.8	14.2	22.7	5.0	3.3	16.7	28.5	100.0	3,169	משולש
2.9	4.1	13.2	2.7	1.3	11.9	63.9	100.0	629	נגב
תואר									
10.7	12.9	16.9	3.0	2.6	32.0	21.9	100.0	9,862	תואר ראשון
3.2	6.4	13.0	12.1	5.6	21.7	38.0	100.0	2,797	תואר שני
4.2	21.6	6.0	3.6	2.9	19.2	42.5	100.0	451	תואר שלישי
.. ³	.. ³	.. ³	.. ³	.. ³	.. ³	100.0	100.0	250	תעודה

1 ראו הגדרה במבוא לפרק.

2 הנתון לא מוצג בלוח בגלל מיעוט המקרים (פחות מ-4).

3 לא רלוונטי למבנה הלוח. לימודי התעודה התקיימו רק בתחום מדעי הרוח.

לוח ד'20: ערכים מקבלי תארים מהאוניברסיטאות בישראל לפי תואר, מין, דת ואזור מגורים: 2011¹

תואר	סך הכול ²	גברים	נשים
כלל האוכלוסייה			
סך הכול	2,612	1,017	1,595
תואר ראשון	1,762	643	1,119
תואר שני	670	311	359
תואר שלישי	46	30	16
תעודה	134	33	101
מוסלמים			
סך הכול	1,607	628	979
תואר ראשון	1,051	374	677
תואר שני	433	209	224
תואר שלישי	25	15	10
תעודה	98	30	68
נוצרים			
סך הכול	587	203	384
תואר ראשון	394	135	259
תואר שני	154	54	100
תואר שלישי	19	13	6
תעודה	20	.. ³	19
דרוזים			
סך הכול	418	186	232
תואר ראשון	317	134	183
תואר שני	83	48	35
תואר שלישי	2	.. ³	.. ⁴
תעודה	16	.. ³	14
גליל			
סך הכול	1,955	763	1,192
תואר ראשון	1,378	503	875
תואר שני	460	217	243
תואר שלישי	30	23	7
תעודה	87	20	67
משולש			
סך הכול	530	188	342
תואר ראשון	323	119	204
תואר שני	166	61	105
תואר שלישי	16	7	9
תעודה	25	.. ³	24
נגב			
סך הכול	127	66	61
תואר ראשון	61	21	40
תואר שני	44	33	11
תואר שלישי	.. ⁴	.. ⁴	.. ⁴
תעודה	22	12	10

1 ראו הגדרה במבוא לפרק.

2 סיכום המספרים לפי התכונות השונות אינו זהה תמיד לסך הכול בגלל מקרים שאינם מוצגים בלוח, שבהם מספר המקבילים קטן מ-4.

3 הנתון לא מוצג בלוח בגלל מיעוט המקרים (פחות מ-4).

4 הנתון לא מוצג בלוח בשל חוסר מקרים.

לוח 21: ערבים מקבלי תארים מהאוניברסיטאות בישראל לפי תחום לימודים, מין, דת

ואזור מגורים: 1 2011

מקצועות עזר רפואיים	הנדסה ואדריכלות	משפטים ורפואה	מדעי הטבע, מתמטיקה וחקלאות	מדעי החברה	מדעי הרוח	סך הכול ²	אזור מגורים, דת ומין
מספרים מוחלטים							
סך הכול							
400	146	255	168	848	795	2,612	סך הכול דת
285	68	143	106	480	525	1,607	מוסלמים
95	62	94	47	169	119	587	נוצרים
20	16	18	14	199	151	418	דרוזים
אזור מגורים							
282	113	189	120	733	518	1,955	גליל
105	28	61	40	96	198	530	משולש
13	5	.. ³	5	19	79	127	נגב
גברים							
152	101	140	72	289	263	1,017	סך הכול דת
110	47	80	49	153	189	628	מוסלמים
33	41	46	21	46	15	203	נוצרים
9	13	14	.. ³	90	59	186	דרוזים
אזור מגורים							
105	78	105	49	249	175	763	גליל
44	20	30	16	31	46	188	משולש
.. ³	.. ³	.. ³	.. ³	9	42	66	נגב
נשים							
248	45	115	96	559	532	1,595	סך הכול דת
175	21	63	57	327	336	979	מוסלמיות
62	21	48	26	123	104	384	נוצריות
11	.. ³	.. ³	13	109	92	232	דרוזיות
אזור מגורים							
177	35	84	67	484	343	1,192	גליל
61	8	31	24	65	152	342	משולש
10	.. ³	.. ⁴	.. ³	10	37	61	נגב

1 ראו הגדרה במבוא לפרק.

2 סיכום המספרים לפי התכונות השונות אינו זהה תמיד לסך הכול בגלל מקרים שאינם מוצגים בלוח, שבהם מספר המקבלים קטן מ-4.

3 הנתון לא מוצג בלוח בגלל מיעוט המקרים (פחות מ-14).

4 הנתון לא מוצג בלוח בשל חוסר מקרים.

לוח ד'22: ערבים מקבלי תארים מהאוניברסיטאות בישראל לפי תחום לימודים ומין: שנים נבחרות

מקצועות עזר רפואיים	הנדסה ואדריכלות	רפואה ומשפטים	מדעי הטבע, מתמטיקה וחקלאות	מדעי החברה	מדעי הרוח	סך הכול ¹	מין
מספרים מוחלטים							סך הכול
134	76	140	152	323	661	1,486	2001/02
201	121	175	180	482	960	2,119	2003/04
269	121	150	139	516	915	2,110	2004/05
388	108	207	184	674	855	2,418	2007/08
341	111	243	210	677	877	2,460	2008/09
400	146	255	168	848	795	2,612	2011
גברים							סך הכול
114	35	93	66	139	277	724	2001/02
93	101	104	89	240	330	957	2003/04
98	101	96	76	250	335	956	2004/05
161	77	127	77	268	268	979	2007/08
139	80	151	80	224	255	932	2008/09
152	101	140	72	289	263	1,017	2011
נשים							סך הכול
20	41	47	86	184	384	762	2001/02
108	20	71	91	242	630	1,162	2003/04
171	20	54	63	266	580	1,154	2004/05
227	31	80	107	406	587	1,439	2007/08
202	31	93	127	453	622	1,528	2008/09
248	45	115	96	559	532	1,595	2011
אחוזים							סך הכול
9.0	5.1	9.4	10.2	21.7	44.5	100.0	2001/02
9.5	5.7	8.3	8.5	22.7	45.3	100.0	2003/04
12.7	5.7	7.1	6.6	24.5	43.4	100.0	2004/05
16.1	4.5	8.6	7.6	27.9	35.4	100.0	2007/08
13.9	4.5	9.9	8.5	27.5	35.7	100.0	2008/09
15.3	5.6	9.8	6.4	32.5	30.4	100.0	2011
גברים							סך הכול
15.7	4.8	12.8	9.1	19.2	38.3	100.0	2001/02
9.7	10.6	10.9	9.3	25.1	34.5	100.0	2003/04
10.3	10.6	10.0	7.9	26.2	35.0	100.0	2004/05
16.5	7.9	13.0	7.9	27.4	27.4	100.0	2007/08
15.0	8.6	16.3	8.6	24.1	27.4	100.0	2008/09
14.9	9.9	13.8	7.1	28.4	25.9	100.0	2011
נשים							סך הכול
2.6	5.4	6.2	11.3	24.1	50.4	100.0	2001/02
9.3	1.7	6.1	7.8	20.8	54.2	100.0	2003/04
14.8	1.7	4.7	5.5	23.1	50.3	100.0	2004/05
11.9	1.4	3.8	4.4	18.5	40.3	100.0	2007/08
13.2	2.0	6.1	8.3	29.6	40.7	100.0	2008/09
15.5	2.8	7.2	6.0	35.0	33.4	100.0	2011

1 סך הכול כולל מקרים שבהם תחום הלימודים אינו ידוע.

**לוח ד' 23: תלמידים ערבים במוסדות להשכלה גבוהה בישראל שאינם
אוניברסיטאות¹ לפי מין, דת ותחום לימודים: 2011**

מכללות אקדמיות			סך הכול			תחום לימודים
נשים	גברים	סך הכול	נשים	גברים	סך הכול	
כלל האוכלוסייה						
3,027	2,884	5,911	11,779	5,390	17,170	סך הכול
764	279	1,043	8,117	1,655	9,773	מדעי הרוח
1,137	879	2,016	2,449	1,899	4,348	מדעי החברה
172	142	314	259	250	509	מדעי הטבע ²
414	715	1,129	414	715	1,129	משפטים
359	168	527	359	168	527	מקצועות עזר רפואיים
181	701	882	181	703	884	הנדסה ואדריכלות
מוסלמים						
2,124	1,916	4,040	9,351	3,891	13,243	סך הכול
625	222	847	6,825	1,447	8,273	מדעי הרוח
784	594	1,378	1,748	1,274	3,022	מדעי החברה
104	91	195	167	160	327	מדעי הטבע ²
245	448	693	245	448	693	משפטים
260	124	384	260	124	384	מקצועות עזר רפואיים
106	437	543	106	438	544	הנדסה ואדריכלות
נוצרים						
601	589	1,190	1,493	879	2,372	סך הכול
69	41	110	721	120	841	מדעי הרוח
241	202	443	466	391	857	מדעי החברה
38	34	72	53	56	109	מדעי הטבע ²
140	159	299	140	159	299	משפטים
71	30	101	71	30	101	מקצועות עזר רפואיים
42	123	165	42	123	165	הנדסה ואדריכלות
דרוזים						
302	379	681	935	620	1,555	סך הכול
70	16	86	571	88	659	מדעי הרוח
112	83	195	235	234	469	מדעי החברה
30	17	47	39	34	73	מדעי הטבע ²
29	108	137	29	108	137	משפטים
28	14	42	28	14	42	מקצועות עזר רפואיים
33	141	174	33	142	175	הנדסה ואדריכלות

1 ראו הגדרה במבוא לפרק.

2 כולל מתמטיקה וחקלאות.

3 לא רלוונטי למבנה הלוח. במכללות לחינוך התקיימו לימודים בתחום מדעי הרוח בלבד.

4 לא רלוונטי למבנה הלוח. באוניברסיטה הפתוחה לא התקיימו לימודים בתחומי משפטים, מקצועות עזר רפואיים והנדסה ואדריכלות.

אוניברסיטה פתוחה			מכללות לחינוך		
נשים	גברים	סך הכול	נשים	גברים	סך הכול
2,318	1,454	3,772	6,434	1,052	7,487
919	324	1,243	6,434	1,052	7,487
1,312	1,020	2,332	.. ³	.. ³	.. ³
87	108	195	.. ³	.. ³	.. ³
.. ⁴	.. ⁴	.. ⁴	.. ³	.. ³	.. ³
.. ⁴	.. ⁴	.. ⁴	.. ³	.. ³	.. ³
.. ⁴	.. ⁴	.. ⁴	.. ³	.. ³	.. ³
.. ⁴	.. ⁴	.. ⁴	.. ³	.. ³	.. ³
1,875	1,050	2,925	5,352	925	6,278
848	300	1,148	5,352	925	6,278
964	680	1,644	.. ³	.. ³	.. ³
63	69	132	.. ³	.. ³	.. ³
.. ⁴	.. ⁴	.. ⁴	.. ³	.. ³	.. ³
.. ⁴	.. ⁴	.. ⁴	.. ³	.. ³	.. ³
.. ⁴	.. ⁴	.. ⁴	.. ³	.. ³	.. ³
.. ⁴	.. ⁴	.. ⁴	.. ³	.. ³	.. ³
.. ⁴	.. ⁴	.. ⁴	.. ³	.. ³	.. ³
279	222	501	613	68	681
39	11	50	613	68	681
225	189	414	.. ³	.. ³	.. ³
15	22	37	.. ³	.. ³	.. ³
.. ⁴	.. ⁴	.. ⁴	.. ³	.. ³	.. ³
.. ⁴	.. ⁴	.. ⁴	.. ³	.. ³	.. ³
.. ⁴	.. ⁴	.. ⁴	.. ³	.. ³	.. ³
.. ⁴	.. ⁴	.. ⁴	.. ³	.. ³	.. ³
.. ⁴	.. ⁴	.. ⁴	.. ³	.. ³	.. ³
164	182	346	469	59	528
32	13	45	469	59	528
123	151	274	.. ³	.. ³	.. ³
9	17	26	.. ³	.. ³	.. ³
.. ⁴	.. ⁴	.. ⁴	.. ³	.. ³	.. ³
.. ⁴	.. ⁴	.. ⁴	.. ³	.. ³	.. ³
.. ⁴	.. ⁴	.. ⁴	.. ³	.. ³	.. ³
.. ⁴	.. ⁴	.. ⁴	.. ³	.. ³	.. ³

**לוח ד' 24: תלמידים ערבים במוסדות להשכלה גבוהה בישראל שאינם
אוניברסיטאות¹ לפי מין, אזור מגורים¹ ותחום לימודים: 2011**

מכללות אקדמיות			סך הכול			תחום לימודים
נשים	גברים	סך הכול	נשים	גברים	סך הכול	
כלל האוכלוסייה						
3,027	2,884	5,911	11,779	5,390	17,170	סך הכול
764	279	1,043	8,117	1,655	9,773	מדעי הרוח
1,137	879	2,016	2,449	1,899	4,348	מדעי החברה
172	142	314	259	250	509	מדעי הטבע ²
414	715	1,129	414	715	1,129	משפטים
359	168	527	359	168	527	מקצועות עזר רפואיים
181	701	882	181	703	884	הנדסה ואדריכלות
גליל						
1,789	1,769	3,558	6,258	3,051	9,310	סך הכול
303	123	426	4,063	720	4,784	מדעי הרוח
696	517	1,213	1,367	1,147	2,514	מדעי החברה
108	82	190	146	136	282	מדעי הטבע ²
288	490	778	288	490	778	משפטים
276	121	397	276	121	397	מקצועות עזר רפואיים
118	436	554	118	437	555	הנדסה ואדריכלות
משולש						
872	865	1,737	4,468	1,757	6,225	סך הכול
156	47	203	3,159	551	3,710	מדעי הרוח
424	325	749	984	670	1,654	מדעי החברה
55	54	109	88	96	184	מדעי הטבע ³
116	183	299	116	183	299	משפטים
78	43	121	78	43	121	מקצועות עזר רפואיים
43	213	256	43	214	257	הנדסה ואדריכלות
נגב						
366	250	616	1,053	582	1,635	סך הכול
305	109	414	895	384	1,279	מדעי הרוח
17	37	54	98	82	180	מדעי החברה
9	6	15	25	18	43	מדעי הטבע ²
10	42	52	10	42	52	משפטים
5	4	9	5	4	9	מקצועות עזר רפואיים
20	52	72	20	52	72	הנדסה ואדריכלות

1 ראו הגדרה במבוא לפרק.

2 כולל מתמטיקה וחקלאות.

3 לא רלוונטי למבנה הלוח. במכללות לחינוך התקיימו לימודים בתחום מדעי הרוח בלבד.

4 לא רלוונטי למבנה הלוח. באוניברסיטה הפתוחה לא התקיימו לימודים בתחומי משפטים, מקצועות עזר רפואיים והנדסה ואדריכלות.

אוניברסיטה פתוחה			מכללות לחינוך		
נשים	גברים	סך הכול	נשים	גברים	סך הכול
2,318	1,454	3,772	6,434	1,052	7,487
919	324	1,243	6,434	1,052	7,487
1,312	1,020	2,332	.. ³	.. ³	.. ³
87	108	195	.. ³	.. ³	.. ³
.. ⁴	.. ⁴	.. ⁴	.. ³	.. ³	.. ³
.. ⁴	.. ⁴	.. ⁴	.. ³	.. ³	.. ³
.. ⁴	.. ⁴	.. ⁴	.. ³	.. ³	.. ³
.. ⁴	.. ⁴	.. ⁴	.. ³	.. ³	.. ³
1,020	781	1,801	3,449	501	3,951
311	96	407	3,449	501	3,951
671	630	1,301	.. ³	.. ³	.. ³
38	54	92	.. ³	.. ³	.. ³
.. ⁴	.. ⁴	.. ⁴	.. ³	.. ³	.. ³
.. ⁴	.. ⁴	.. ⁴	.. ³	.. ³	.. ³
.. ⁴	.. ⁴	.. ⁴	.. ³	.. ³	.. ³
890	479	1,369	2,706	413	3,119
297	91	388	2,706	413	3,119
560	345	905	.. ³	.. ³	.. ³
33	42	75	.. ³	.. ³	.. ³
.. ⁴	.. ⁴	.. ⁴	.. ³	.. ³	.. ³
.. ⁴	.. ⁴	.. ⁴	.. ³	.. ³	.. ³
.. ⁴	.. ⁴	.. ⁴	.. ³	.. ³	.. ³
.. ⁴	.. ⁴	.. ⁴	.. ³	.. ³	.. ³
408	194	602	279	138	417
311	137	448	279	138	417
81	45	126	.. ³	.. ³	.. ³
16	12	28	.. ³	.. ³	.. ³
.. ⁴	.. ⁴	.. ⁴	.. ³	.. ³	.. ³
.. ⁴	.. ⁴	.. ⁴	.. ³	.. ³	.. ³
.. ⁴	.. ⁴	.. ⁴	.. ³	.. ³	.. ³
.. ⁴	.. ⁴	.. ⁴	.. ³	.. ³	.. ³

לוח ד'25: ערבים מקבלי תארים ממוסדות להשכלה גבוהה בישראל שאינם אוניברסיטאות¹ לפי מין, דת ואזור מגורים: שנים נבחרות

מכללות אקדמיות			סך הכול			שנה
נשים	גברים	סך הכול	נשים	גברים	סך הכול	
118	177	295	155	186	341	2002/03
170	236	406	198	252	450	2003/04
202	304	506	1,785	684	2,469	2004/05
219	368	587	1,929	672	2,601	2007/08
343	409	752	1,507	633	2,140	2008/09
487	444	931	1,946	762	2,708	2011
						דת
487	444	931	1,946	762	2,708	סך הכול
321	311	632	1,563	595	2,158	מוסלמים
120	79	199	249	91	340	נוצרים
46	54	100	134	76	210	דרוזים
						אזור מגורים¹
487	444	931	1,946	762	2,708	סך הכול
328	242	570	1,015	367	1,382	גליל
142	154	296	833	286	1,119	משולש
17	48	65	98	109	207	נגב

1 ראו הגדרה במבוא לפרק.

2 נתוני הערבים מקבלי התארים ממכללות לחינוך בשנים 2002/03 ו-2003/04 לא היו זמינים ואינם כלולים בסך כל מקבלי התארים בלוח בשנים אלו.

3 הנתון לא מוצג בלוח בגלל מיעוט המקרים (פחות מ-4).

האוניברסיטה הפתוחה			מכללות לחינוך		
נשים	גברים	סך הכול	נשים	גברים	סך הכול
37	9	46	.. ²	.. ²	.. ²
28	16	44	.. ²	.. ²	.. ²
47	15	62	1,536	365	1,901
72	24	96	1,638	280	1,918
45	36	81	1,119	188	1,307
94	67	161	1,365	251	1,616
94	67	161	1,365	251	1,616
80	47	127	1,162	237	1,399
11	7	18	118	5	123
.. ³	13	16	85	9	94
94	67	161	1,365	251	1,616
53	44	97	634	81	715
41	18	59	650	114	764
.. ³	5	5	81	56	137



פרק ה: שלטון מקומי

מקור הנתונים

לוחות 11-61 מבוססים על פרסום הרשויות המקומיות בישראל¹ של הלמ"ס לשנת 2010. מקצת נתוני הרשויות המקומיות לא התקבלו בלמ"ס, ולכן נותרו לא ידועים.

הגדרות

1. רשויות מקומיות ערביות: מועצות מקומיות ועיריות של היישובים הערביים בישראל, פרט למועצות המקומיות של היישובים הערביים ברמת הגולן. בסך הכול נכללו בלוחות 11 עיריות ו-63 מועצות מקומיות ערביות.

2. אזור מגורים של האוכלוסייה ברשויות המקומיות הערביות: מקומות המגורים של האוכלוסייה הערבית מיונו לשלושה אזורים גיאוגרפיים: גליל, משולש ונגב. המיון נעשה לפי שלושה משתנים: שם היישוב, המחוז והנפה. בגליל נכללו היישובים הערביים שבמחוז הצפון ובנפת חיפה; במשולש נכללו היישובים הערביים שבנפת חדרה ובמחוזות תל אביב, מרכז וירושלים; ובנגב נכללו היישובים הערביים שבמחוז הדרום.

3. אשכול חברתי-כלכלי: הלשכה המרכזית לסטטיסטיקה סיווגה את העיריות ואת המועצות המקומיות לעשרה אשכולות לפי המדרד החברתי-כלכלי שלהן. באשכול 1 האוכלוסייה ברמה חברתית-כלכלית נמוכה ביותר, ובאשכול 10 רמה חברתית-כלכלית גבוהה ביותר. המדרד החברתי-כלכלי חושב בשיטות סטטיסטיות על פי משתנים ממגוון תחומים, כמו רמת החינוך וההשכלה, מקורות הכנסה ורמת מינוע של התושבים, מאפייני דיור, מאפייני תעסוקה ואבטלה, מקבלי גמלאות של הביטוח הלאומי וכדומה. הרוב המכריע של היישובים הערביים נמנים עם שלושת האשכולות הנמוכים. יישובים ערביים ללא מעמד מוניציפלי או במעמד של מועצה אזורית נותרו בניתוח בלי שיוך לאשכול חברתי-כלכלי.²

1 למידע על קובץ הרשויות המקומיות ראו הרשויות המקומיות בישראל 2010: פרסום מס' 1498, ירושלים: הלשכה המרכזית לסטטיסטיקה, www.cbs.gov.il/webpub/pub/text_page.html?publ=58&CYear=2010&CMonth=1

2 על דרך חישוב האשכולות החברתיים-כלכליים והמשתנים הנכללים בהם ראו אפיון יחידות גיאוגרפיות לפי הרמה החברתית-כלכלית של האוכלוסייה בשנת 2008: פרסום מס' 1530, ירושלים: הלשכה המרכזית לסטטיסטיקה, www.cbs.gov.il/webpub/pub/text_page.html?publ=100&CYear=2008&CMonth=1

נתונים פיזיים

1. גמר בנייה: השלמת הבנייה של בניין או תחילת השימוש לפחות במחצית משטחו.
2. שטח גמר בנייה: כולל הקירות החיצוניים, המרפסות המקורות והשטח הבנוי מתחת לעמודים.
3. צריכת מים: כמות מים במ"ק שסיפקה רשות מקומית לכל הצרכנים.
4. צריכת מים עירונית: כמות מים במ"ק שסיפקה רשות מקומית למגוון השימושים פרט לצרכני תעשייה וחקלאות בהקצבה.
5. צריכת מים עירונית למגורים: כמות מים במ"ק הנצרכת במגורים בלבד, לרבות גינון פרטי ליד הבית.

נתוני ביצוע התקציב הרגיל

ביצוע התקציב של הרשויות המקומיות מחולק לתקציב רגיל ולתקציב בלתי רגיל לפי מקורות המימון וייעוד ההוצאה. התקציב הבלתי רגיל מיועד למימון פעולות פיתוח כגון: בניית מבני ציבור, סלילת כבישים ומימון רכישה של ציוד, מכונות, קרקע וכו'.

1. הכנסות: הכנסות עצמיות של הרשות בתוספת השתתפות הממשלה ומלוות.
 - א. הכנסות עצמיות: הכנסות שהרשות גובה מפרטים וממוסדות, כמו ארנונה כללית ומים, ואגרות תשלומים הנגבות בתמורה למתן שירותים.
 - ב. השתתפות הממשלה: הממשלה משתתפת בתקציב הרשות המקומית בהשתתפות כללית (מענק כללי) ובהשתתפות מיועדת (מימון שירותים מסוימים שנותנת הרשות המקומית, כמו חינוך ורווחה).
2. הוצאות: הוצאות לפעולות, הוצאות חד-פעמיות, פירעון מלוות וכדומה.
 - א. הוצאות לפעולות: קניות שוטפות לצורך הענקת שירותים כגון אחזקת בניינים, תחבורה ודואר, כיבוד, הוצאות משפטיות, עמלות וכדומה.
 - ב. הוצאות חד-פעמיות: בדרך כלל השתתפות בתקציב הבלתי רגיל (מימון עבודות פיתוח ורכישות).
3. עודף/גירעון תקציבי: ההפרש בין סך כל הכנסות (כולל מלוות) ובין סך כל ההוצאות.

נתוני ביצוע התקציב הבלתי רגיל

1. הכנסות: מלוות, העברות מהתקציב הרגיל, השתתפות משרדי הממשלה, העברות מקרנות וכדומה.
2. הוצאות: מימון עבודות פיתוח, העברות הון, פירעון מלוות וכדומה.

ממצאים נבחרים

נתונים פיזיים

שטח גמר הבנייה המיועדת למגורים בתחומי הרשויות המקומיות הערביות גדל מ-0.74 מ"ר לנפש בממוצע בשנת 2003 ל-0.98 בשנת 2009, אך בשנת 2010 הוא ירד ל-0.88 (ראו לוח מסכם 6). ממוצע שטח גמר הבנייה למגורים בשנת 2010 הגבוה ביותר יחסית נצפה באזור הגליל (1.73 מ"ר לנפש), והנמוך ביותר היה באזור הנגב (0.46 מ"ר לנפש) (ראו לוח מסכם 6).

ביצוע התקציב

1. הרשויות המקומיות הערביות פעלו בשנת 2010 בהיקף תקציבים רגילים של כ-4 מיליארד ש"ח (ראו לוח 2), שהם כ-9.3% מכלל התקציבים הרגילים של הרשויות המקומיות בישראל, בעוד הן משרתות כ-15% מכלל אוכלוסיית הרשויות המקומיות. ההוצאות של הרשויות המקומיות הערביות בשנת 2010 היו כ-10.4% מההוצאות בתקציבים הרגילים ומההוצאות בתקציבים הבלתי רגילים של כלל הרשויות המקומיות בישראל.

2. ההכנסות העצמיות לנפש ברשויות המקומיות הערביות גדלו ריאליית בין 2003 ל-2010 בכ-40% והגיעו ל-1,359 ש"ח (ראו לוח מסכם 6), לעומת 4,178 ש"ח בכלל הרשויות המקומיות היהודיות ו-2,938 ש"ח ברשויות המקומיות היהודיות באשכולות 1-3, שבהם ממוקם הרוב המכריע של הרשויות המקומיות הערביות. ממוצע ההכנסות העצמיות לנפש הגבוה ביותר בשנת 2010 בקרב הרשויות המקומיות הערביות נמצא בקרב הרשויות המקומיות בגליל (1,459 ש"ח), והנמוך ביותר בנגב (983 ש"ח) (ראו לוח 4). לתיאור הפער בהכנסות העצמיות לנפש בין רשויות מקומיות ערביות ליהודיות בשנים 2005-2010 ראו תרשים 8.

3. משקל ההכנסות העצמיות בהכנסות מהתקציבים הרגילים של הרשויות המקומיות הערביות גדל מ-31% בשנת 2003 ל-33.5% בשנת 2010, והן עדיין מתאפיינות באחוז נמוך מאוד של הכנסות עצמיות ותלויות במענקי הממשלה. לשם השוואה, שיעור ההכנסות העצמיות ברשויות המקומיות היהודיות באשכולות 1-3 הגיע בשנת 2010 לכ-50%, ובכלל הרשויות המקומיות היהודיות הוא הגיע לכ-70%. אחוז ההכנסות העצמיות הממוצע הגבוה ביותר בשנת 2010 בקרב הרשויות המקומיות הערביות נצפה באזור המשולש (33.7%), והנמוך ביותר באזור הנגב (28.7%) (ראו לוח מסכם 6).

4. השתתפות הממשלה לנפש בהכנסות הרשויות המקומיות הערביות בתקציב הרגיל גדלה ריאליית בין 2007 ל-2010 בכ-5% בממוצע לשנה, לאחר שירדה בשנים 2005-2007 (ראו לוח מסכם 6). בד בבד עלה בשנים אלו המענק הכללי לנפש שהן קיבלו בכ-4% ריאליית בממוצע לשנה והגיע ל-794 ש"ח. המענק הכללי לנפש שקיבלו הרשויות המקומיות הערביות ב-2010 היה גבוה מהמענק הכללי לנפש שקיבלו כלל הרשויות המקומיות היהודיות והרשויות המקומיות היהודיות באשכולות 1-3. עם זאת, המענק הכללי לנפש

שקיבלו הרשויות המקומיות הערביות היה נמוך מהמענק הכללי לנפש שקיבלו רשויות מקומיות יהודיות בעלות מאפייני גודל אוכלוסייה ורמה חברתית-כלכלית זהים. למשל, חצור הגלילית (1,607 ש"ח) וכפר יאסיף (767 ש"ח); מודיעין עילית (4,777 ש"ח) ורהט (422 ש"ח) (ראו לוח ה-4).

5. ההוצאה הכוללת לנפש ברשויות המקומיות הערביות גדלה ריאלית בין 2003 ל-2010 בכ-10% והגיעה ל-4,127 ש"ח (ראו לוח מסכם 6). ההוצאה הכוללת לנפש הגבוהה ביותר בקרב הרשויות המקומיות הערביות בשנת 2010 נצפתה בגליל (4,415 ש"ח), והנמוכה ביותר בנגב (1,183 ש"ח) (ראו לוח ה-6). ההוצאה על שכר ומשכורת לנפש עלתה ריאלית בין 2003 ל-2010 בכ-11%, וההוצאה לפעולות לנפש ירדה ריאלית בכ-14% (ראו לוח מסכם 6). ההוצאה הכוללת לנפש ברשויות המקומיות הערביות בשנת 2010 הייתה כ-57% מהוצאה זו ברשויות המקומיות היהודיות, וההוצאה לפעולות לנפש הייתה כ-51%.

6. ב-34 מתוך 73 הרשויות המקומיות הערביות לא היה בשנת 2010 גירעון בתקציב הרגיל (ראו לוח ה-2). הגירעון המצטבר הריאלי לנפש הצטמצם בשיעור של 14% בממוצע לשנה בין 2003 ל-2010 והגיע ל-1,081 ש"ח (ראו לוח מסכם 6).

לוח מסכם 6: התפתחויות בהכנסות ובהוצאות בביצוע תקציב הרשויות המקומיות הערביות בישראל, 2010-2003

מאפיין וכל הסכומים בש"ח ובמחירי (2010)	2010	2009	2007	2005	2003
1. שטח גמר הבנייה למגורים (מ"ר לנפש), סך הכול	0.88	0.98	91.0	91.0	73.0
2. שטח גמר הבנייה למגורים (מ"ר לנפש), גליל	1.73	1.19	1.08	0.99	0.87
3. שטח גמר הבנייה למגורים (מ"ר לנפש), משולש	0.95	0.63	0.56	0.70	0.82
4. שטח גמר הבנייה למגורים (מ"ר לנפש), נגב	0.46	0.69	0.64	0.82	0.87
5. הכנסות לנפש בתקציב הרגיל	4,055	3,723	3,360	3,405	3,140
6. הכנסות עצמיות לנפש	1,359	1,332	1,141	1,125	962
7. שיעור ההכנסות העצמיות מההכנסות בתקציב הרגיל (אחוזים), סך הכול	33.5	35.8	33.9	33.0	31.0
8. שיעור ההכנסות העצמיות מההכנסות בתקציב הרגיל (אחוזים), גליל	33.7	32.6	30.9	29.5	30.3
9. שיעור ההכנסות העצמיות מההכנסות בתקציב הרגיל (אחוזים), משולש	36.4	38.8	36.2	34.5	21.0
10. שיעור ההכנסות העצמיות מההכנסות בתקציב הרגיל (אחוזים), נגב	28.7	28.4	22.7	19.9	28.8
11. השתתפות הממשלה לנפש בתקציב הרגיל	2,593	2,390	2,218	2,278	2,166
12. מענק כללי לנפש	794	695	700	762	792
13. הוצאה כוללת לנפש בתקציב הרגיל	4,127	3,810	3,804	3,820	3,744
14. הוצאה לפעולות לנפש בתקציב הרגיל	851	858	853	766	983
15. הוצאה לשכר ומשכורת לנפש	1,551	1,417	1,323	1,501	1,396
16. הוצאות כלליות, השתתפויות והעברות לנפש	1,101	972	916	926	761
17. גירעון מצטבר לנפש	1,081	1,066	1,293	1,640	1,420

תרשים 8: היחס בין ההכנסות העצמיות לנפש ברשויות המקומיות הערביות להכנסות העצמיות לנפש ברשויות המקומיות היהודיות בישראל, 2005–2010 (אחוזים)

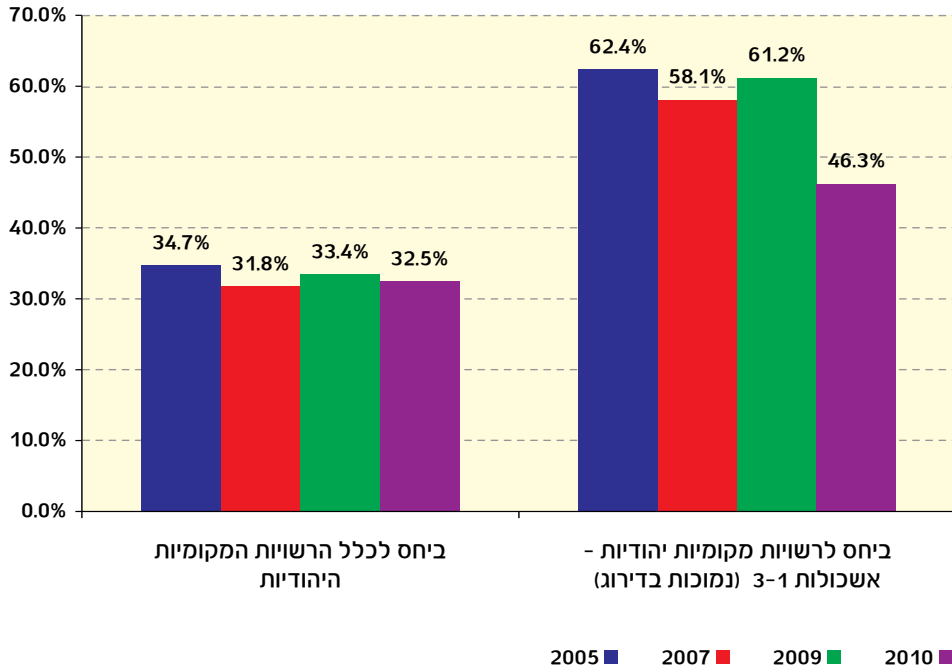

**לוח ה'1: הרשויות המקומיות הערביות בישראל לפי נתונים פיזיים נבחרים¹
(בסדר אלפביתי): 2010**

שם רשות מקומית	אזור ²	מעמד מוניציפלי	אשכול חברתי- כלכלי ³	סך הכול אוכלוסייה, סוף שנה (אלפים)
סך כל הרשויות המקומיות				1,034.4
גליל				623.6
משולש				245.3
נגב				165.5
אבו סנאן	גליל	מועצה מקומית	3	12.6
אום אל-פחם	משולש	עירייה	2	47.4
אכסאל	גליל	מועצה מקומית	3	12.4
אעבלין	גליל	מועצה מקומית	3	11.7
באקה-ג'ת ⁴	משולש	עירייה	4	35.2
בעינה-נג'ידאת	גליל	מועצה מקומית	2	8.2
ביר אל-מכסור	גליל	מועצה מקומית	2	7.8
בית ג'ן	גליל	מועצה מקומית	3	10.7
בסמ"ה	משולש	מועצה מקומית	2	8.0
בסמת טבעון	גליל	מועצה מקומית	3	6.9
בענה	גליל	מועצה מקומית	..	7.1
ג'דידה-מכר	גליל	מועצה מקומית	2	18.6
גזלס	גליל	מועצה מקומית	4	5.8
גלג'וליה	משולש	מועצה מקומית	3	8.7
ג'סר א-זרקא	גליל	מועצה מקומית	2	12.7
ג'ש	גליל	מועצה מקומית	5	3.0
דאלית אל-כרמל	גליל	מועצה מקומית	..	15.7
דבורייה	גליל	מועצה מקומית	3	9.1
דייר אל-אסד	גליל	מועצה מקומית	..	10.6
דיר חנא	גליל	מועצה מקומית	2	9.0
זמר	משולש	מועצה מקומית	4	5.9
זרזיר	גליל	מועצה מקומית	2	6.6
חורה	נגב	מועצה מקומית	1	17.5
חורפיש	גליל	עירייה	4	5.6
טובא-זנגרייה	גליל	עירייה	2	5.7
טורעאן	גליל	עירייה	3	12.1
טייבה	משולש	מועצה מקומית	3	37.3
טירה	משולש	מועצה מקומית	4	22.9
טמרה	גליל	מועצה מקומית	3	29.3
יאנוח-ג'ת	גליל	מועצה מקומית	3	5.8
יפיע (יאפת אל-נאסרה)	גליל	מועצה מקומית	3	16.8
ירכא	נגב	מועצה מקומית	3	15.0
כאבול	גליל	מועצה מקומית	3	12.4
כאווב אבו אל-היג'א	גליל	מועצה מקומית	3	2.9
כסיפה	נגב	מועצה מקומית	1	17.4

שטח גמר בנייה ³ (מ"ר לנפש)		צריכת מים ² (מ"ק לנפש)		
למגורים	סך הכול	מגורים	עירונית	סך הכול
0.88	1.01	39.5	47.5	48.9
1.73	2.00	81.0	95.4	99.1
0.95	1.07	45.9	56.2	57.7
0.46	0.50	19.5	23.6	24.8
0.12	0.31	127.8	164.9	165.9
0.39	0.55	42.4	52.8	53.4
1.81	2.25	102.0	129.0	131.2
3.24	4.51	113.9	125.5	127.1
0.65	0.67	29.0	48.8	48.8
3.61	5.07	392.7	495.0	502.1
2.87	2.94	102.2	138.2	172.9
3.36	4.17	159.5	185.9	195.2
4.44	4.92	218.8	244.9	256.6
0.38	0.38	38.1	42.3	42.6
2.99	3.11	87.2	97.5	98.7
1.12	1.45	30.6	34.7	35.5
3.53	3.74	111.4	141.4	143.1
1.34	1.38	24.5	32.3	35.5
0.75	0.87	24.1	28.7	28.7
4.30	4.57	104.7	107.3	114.3
0.72	0.80	29.2	39.7	39.7
0.96	0.99
1.28	1.33	34.4	37.8	38.0
0.38	0.42	22.8	28.4	32.3
3.53	3.66	165.4	173.7	173.7
1.26	1.70	40.5	42.9	43.0
0.13	0.15	39.7	48.9	59.4
1.25	1.50	132.1	146.8	146.8
0.40	0.53	24.9	29.6	32.5
0.72	0.95	82.1	103.5	106.0
0.27	0.28	11.9	14.1	14.2
0.03	0.03	22.1	26.5	26.5
0.52	0.52	13.9	15.9	16.0
2.79	2.98	33.8	39.5	39.5
0.86	0.90	16.1	17.6	18.1
0.69	0.77	28.2	35.7	36.9
0.70	0.82	18.4	22.4	23.4
2.28	2.28	121.7	136.6	137.6
0.86	0.98	29.1	36.7	37.9

**לוח 17: הרשויות המקומיות הערביות בישראל לפי נתונים פיזיים נבחרים¹
(בסדר אלפביתי): 2010 (המשך)**

שם רשות מקומית	אזור ²	מעמד מוניציפלי	אשכול חברתי- כלכלי ³	סך הכול אוכלוסייה, סוף שנה (אלפים)
כסרא-סמיע	גליל	מועצה מקומית	3	7.5
כעבייה-טבאש-חג'אג'רה	גליל	מועצה מקומית	2	4.5
כפר ברא	משולש	מועצה מקומית	3	3.0
כפר יאסיף	גליל	מועצה מקומית	4	8.8
כפר כנא	גליל	מועצה מקומית	2	19.2
כפר מנדא	נגב	מועצה מקומית	2	16.5
כפר קאסם	משולש	עירייה	3	19.4
כפר קרע	משולש	מועצה מקומית	4	15.7
לקיה	נגב	מועצה מקומית	1	9.9
מג'ד אל-כרום	גליל	מועצה מקומית	..	13.8
מגאר	גליל	מועצה מקומית	3	20.2
מזרעה	גליל	מועצה מקומית	3	3.4
מעליא	גליל	מועצה מקומית	6	2.9
מעלה עירון ⁴ (טלעת עארה)	גליל	מועצה מקומית	2	13.0
משהד	גליל	מועצה מקומית	2	7.2
נחף	גליל	מועצה מקומית	2	10.9
נצרת	גליל	עירייה	4	73.0
סאג'ור	גליל	מועצה מקומית	3	3.8
סח'נין	גליל	עירייה	2	26.3
עילבון	גליל	מועצה מקומית	4	4.9
עילוט	גליל	מועצה מקומית	2	7.0
עין מאהל	גליל	מועצה מקומית	2	11.4
עיר כרמל	גליל	מועצה מקומית	3	1.8
עספיא	גליל	מועצה מקומית	..	10.8
עראבה	גליל	מועצה מקומית	2	21.7
ערערה ⁴	משולש	מועצה מקומית	3	22.6
ערערה בנגב	נגב	מועצה מקומית	1	12.7
פורידיס	גליל	מועצה מקומית	3	11.3
פסוטה	גליל	מועצה מקומית	5	2.9
פקיעין (בוקיעה)	גליל	מועצה מקומית	4	5.4
קלנסווה	משולש	עירייה	2	19.2
ראמה	גליל	מועצה מקומית	4	7.3
רהט	נגב	עירייה	1	53.1
רינה	גליל	מועצה מקומית	3	17.5
שבלי-אום אל-גנם	גליל	מועצה מקומית	3	5.1
שגב-שלום	נגב	מועצה מקומית	1	7.7
שעב	גליל	מועצה מקומית	2	6.0
שפרעם (שפאעמר)	גליל	עירייה	3	36.9
תל שבע (תל אל-סבע)	נגב	מועצה מקומית	1	15.7

1 המקרים שבהם הנתונים בלוח אינם ידועים או שאינם ניתנים לפרסום סומנו ב-".

2 ראו הגדרה במבוא לפרק. נתונים של אשכול חברתי-כלכלי מתייחסים לשנת 2006.

3 ראו הגדרה במבוא לפרק. נתוני שטח הבנייה בלוח אינם כוללים באופן מלא את שטח הבנייה הלא חוקית וצריך להביא זאת בחשבון בשימוש בנתונים אלו.

4 לרשימת היישובים הכלולים ברשויות מקומיות אלו ראו הערות 6, 7 בלוח 5א בפרק "דמוגרפיה".

שטח גמר בנייה ³ (מ"ר לנפש)		צריכת מים ² (מ"ק לנפש)		
למגורים	סך הכול	מגורים	עירונית	סך הכול
1.75	1.81	38.5	44.0	44.0
3.24	3.40	180.4	196.0	196.0
6.30	7.63	270.0	371.3	381.3
2.49	2.67	48.1	55.7	56.1
0.28	0.28	28.1	32.0	32.0
1.28	1.29	12.2	14.2	14.2
0.48	0.49
0.08	0.08	7.6	8.2	8.2
1.21	1.46	51.1	63.8	63.9
0.15	0.18	11.1	12.5	12.5
1.30	1.52	39.2	43.4	43.5
1.71	1.76	277.1	313.2	334.7
9.41	10.31	388.6	463.8	470.0
0.31	0.35	42.8	47.3	47.3
2.35	2.78	55.6	69.4	69.4
0.06	0.54	14.4	19.0	21.3
0.10	0.12	1.8	2.7	2.7
0.37	0.47
0.29	0.33	4.0	4.4	4.5
1.88	1.88	75.5	85.3	86.1
0.54	0.54	30.3	35.7	35.7
0.03	0.03	12.4	14.9	14.9
3.11	3.11	129.4	157.2	197.2
0.79	0.83	26.4	29.9	30.7
0.62	0.70	21.8	27.2	27.2
0.19	0.21	4.4	4.4	4.4
0.39	0.39
2.88	3.58	76.5	85.5	87.6
3.21	5.69	110.0	134.8	134.8
0.96	0.96	88.5	93.7	93.7
0.77	0.83	27.3	31.2	31.2
0.25	0.38	15.8	17.1	18.5
0.11	0.11	4.3	4.9	5.2
0.25	0.25	19.0	22.5	22.5
3.22	3.47	152.4	172.5	201.0
1.12	1.12	27.8	35.3	36.1
1.43	1.47	66.0	82.2	82.2
0.52	0.54	7.5	8.8	8.8
0.22	0.29	43.7	46.6	46.6

לוח 2ה: הרשויות המקומיות הערביות בישראל לפי נתוני ביצוע התקציב¹ (בסדר אלפביתי)

(אלפי ש"ח): 2010

הכנסות ²			אשכול חברתי- כלכלי ³	מעמד מוניציפלי	אזור ²	שם רשות מקומית
מהתקציב הבלתי רגיל	מהתקציב הרגיל	סך הכול				
788,520	4,043,630	4,832,150				סך כל הרשויות הערביות
9,320	52,361	61,681	3	מועצה מקומית	גליל	אבו סנאן
27,759	176,584	204,343	2	עירייה	משולש	אום אל-פחם
8,159	46,162	54,321	3	מועצה מקומית	גליל	אכסאל
8,926	38,367	47,293	3	מועצה מקומית	גליל	אעבלין
32,626	151,352	183,978	4	עירייה	משולש	באקה-ג'ת ⁴
4,334	38,827	43,161	2	מועצה מקומית	גליל	בעינה-נג'ידאת
3,920	36,658	40,578	2	מועצה מקומית	גליל	ביר אל-מכסור
6,006	53,128	59,134	3	מועצה מקומית	גליל	בית ג'ן
7,265	29,274	36,539	2	מועצה מקומית	משולש	בסמ"ה
7,106	31,138	38,244	3	מועצה מקומית	גליל	בסמת טבעון
1,325	23,429	24,754	..	מועצה מקומית	גליל	בענה
15,222	68,928	84,150	2	מועצה מקומית	גליל	ג'דידה-מכר
3,939	31,454	35,393	4	מועצה מקומית	גליל	ג'ולס
3,365	35,741	39,106	3	מועצה מקומית	משולש	ג'לג'וליה
9,322	49,900	59,222	2	מועצה מקומית	גליל	ג'סר א-זרקא
2,147	13,640	15,787	5	מועצה מקומית	גליל	ג'ש
51,401	90,689	142,090	..	מועצה מקומית	גליל	דאלית אל-כרמל
1,481	38,779	40,260	3	מועצה מקומית	גליל	דבורייה
17,648	51,297	68,945	..	מועצה מקומית	גליל	דייר אל-אסד
2,015	39,851	41,866	2	מועצה מקומית	גליל	דיר חנא
9,024	22,530	31,554	4	מועצה מקומית	משולש	זמר
2,669	24,865	27,534	2	מועצה מקומית	גליל	זרזיר
24,631	65,432	90,063	1	מועצה מקומית	נגב	חורה
4,831	39,405	44,236	4	עירייה	גליל	חורפיש
9,594	26,740	36,334	2	עירייה	גליל	טובא-זנגרייה
6,215	53,525	59,740	3	עירייה	גליל	טורעאן
..	3	מועצה מקומית	משולש	טייבה
15,574	76,852	92,426	4	מועצה מקומית	משולש	טירה
20,401	126,712	147,113	3	מועצה מקומית	גליל	טמרה
4,490	37,780	42,270	3	מועצה מקומית	גליל	יאנוח-ג'ת
8,625	59,777	68,402	3	מועצה מקומית	גליל	יפיע (יאפת אל-נאסרה)
9,599	57,431	67,030	3	מועצה מקומית	נגב	ירכא
8,548	47,014	55,562	3	מועצה מקומית	גליל	כאבול
1,347	14,557	15,904	3	מועצה מקומית	גליל	כאוכב אבו-אל-היג'א
16,212	51,115	67,327	1	מועצה מקומית	נגב	כסיפה
5,331	32,314	37,645	3	מועצה מקומית	גליל	כסרא-סמיע
714	16,752	17,466	2	מועצה מקומית	גליל	כעבייה-טבאש-חג'אג'רה
3,998	15,414	19,412	3	מועצה מקומית	משולש	כפר ברא

גירעון מצטבר בסוף שנה (ש"ח לנפש)	עודף/גירעון תקציבי בתקציב הרגיל ²		הוצאות ²		
	אחוז בהכנסות מהתקציב הרגיל	סך הכול	בתקציב הבלתי רגיל	בתקציב הרגיל	סך הכול
-1,081	1.8	71,292	811,185	4,114,922	4,926,107
-741	1.2	-639	8,884	51,722	60,606
-466	0.1	-103	27,341	176,481	203,822
-240	2.5	-1,156	9,192	45,006	54,198
-606	2.7	1,018	8,213	39,385	47,598
-1,234	1.2	-1,752	35,265	149,600	184,865
425	4.3	-1,683	5,399	37,144	42,543
-598	0.1	46	4,717	36,704	41,421
-3,890	9.9	5,235	5,972	58,363	64,335
-581	0.2	-55	6,836	29,219	36,055
-1,291	0.9	282	5,357	31,420	36,777
1,835	4.4	-1,022	1,325	22,407	23,732
-248	2.1	-1,431	14,400	67,497	81,897
-3,753	0.1	-31	3,721	31,423	35,144
-949	2.3	-816	2,539	34,925	37,464
-2,020	13.4	6,709	8,995	56,609	65,604
-78	1.7	233	2,056	13,873	15,929
-2,883	11.4	10,333	53,043	101,022	154,065
-6	1.8	-680	3,954	38,099	42,053
-2,321	9.6	-4,948	15,969	46,349	62,318
-781	.. ⁵	15	2,635	39,866	42,501
-215	5.5	1,231	9,716	23,761	33,477
-1,021	11.1	2,772	2,839	27,637	30,476
-264	0.2	146	25,519	65,578	91,097
-414	0.1	-54	5,908	39,351	45,259
-1,966	17.0	4,559	8,941	31,299	40,240
25	0.6	-304	7,615	53,221	60,836
..
-1,713	2.8	-2,138	15,873	74,714	90,587
-1,042	1.1	-1,349	22,685	125,363	148,048
-954	3.6	-1,342	4,999	36,438	41,437
-114	1.5	871	6,080	60,648	66,728
-5,594	20.6	11,824	11,764	69,255	81,019
-109	0.2	-116	9,458	46,898	56,356
-1,281	3.0	-432	3,453	14,125	17,578
-462	6.5	3,319	15,299	54,434	69,733
15	0.2	-64	5,185	32,250	37,435
-1,102	0.7	-112	656	16,640	17,296
-259	0.9	146	1,920	15,560	17,480

**לוח 2ה: הרשויות המקומיות הערביות בישראל לפי נתוני ביצוע התקציב¹ (בסדר אלפביתי)
(אלפי ש"ח): 2010 (המשך)**

הכנסות ²			אשכול חברתי- כלכלי ³	מעמד מוניציפלי	אזור ²	שם רשות מקומית
מהתקציב הבלתי רגיל	מהתקציב הרגיל	סך הכול				
3,882	45,818	49,700	4	מועצה מקומית	גליל	כפר יאסיף
14,902	80,182	95,084	2	מועצה מקומית	גליל	כפר כנא
14,625	77,205	91,830	2	מועצה מקומית	נגב	כפר מנדא
19,587	99,356	118,943	3	עירייה	משולש	כפר קאסם
15,405	58,218	73,623	4	מועצה מקומית	משולש	כפר קרע
11,924	35,582	47,506	1	מועצה מקומית	נגב	לקיה
520	59,016	59,536	..	מועצה מקומית	גליל	מג'ד אל-כרום
12,995	97,322	110,317	3	מועצה מקומית	גליל	מגאר
1,682	14,807	16,489	3	מועצה מקומית	גליל	מזרעה
1,039	15,133	16,172	6	מועצה מקומית	גליל	מעיליא
8,038	52,883	60,921	2	מועצה מקומית	גליל	מעלה עירון ⁴ (טלעת עארה)
511	24,477	24,988	2	מועצה מקומית	גליל	משהד
11,688	47,217	58,905	2	מועצה מקומית	גליל	נחף
62,568	268,151	330,719	4	עירייה	גליל	נצרת
5,368	18,941	24,309	3	מועצה מקומית	גליל	סאג'ור
26,473	126,737	153,210	2	עירייה	גליל	סח'נין
3,778	22,756	26,534	4	מועצה מקומית	גליל	עילבון
4,764	37,724	42,488	2	מועצה מקומית	גליל	עילוט
12,525	49,090	61,615	2	מועצה מקומית	גליל	עין מאהל
1,032	10,880	11,912	3	מועצה מקומית	גליל	עיר כרמל
24,000	62,573	86,573	..	מועצה מקומית	גליל	עספיא
13,739	84,826	98,565	2	מועצה מקומית	גליל	עראבה
16,027	61,241	77,268	3	מועצה מקומית	משולש	ערעה ⁴
13,421	42,247	55,668	1	מועצה מקומית	נגב	ערעה בנגב
3,885	40,860	44,745	3	מועצה מקומית	גליל	פורידיס
4,941	15,693	20,634	5	מועצה מקומית	גליל	פסוטה
8,826	33,224	42,050	4	מועצה מקומית	גליל	פקיעין (בוקיעה)
5,682	51,335	57,017	2	עירייה	משולש	קלנסווה
2,707	34,205	36,912	4	מועצה מקומית	גליל	ראמה
31,079	156,598	187,677	1	עירייה	נגב	רהט
3,189	83,470	86,659	3	מועצה מקומית	גליל	רינה
2,736	20,799	23,535	3	מועצה מקומית	גליל	שבלי-אום אל-גנם
8,238	32,165	40,403	1	מועצה מקומית	נגב	שגב-שלום
5,646	29,518	35,164	2	מועצה מקומית	גליל	שעב
23,804	139,339	163,143	3	עירייה	גליל	שפרעם (שפאעמר)
12,205	48,268	60,473	1	מועצה מקומית	נגב	תל שבע (תל אל-סבע)

1 המקרים שבהם הנתונים בלוח אינם ידועים או שאינם ניתנים לפרסום סומנו ב- ".

2 ראו הגדרה במבוא לפרק.

3 ראו הגדרה במבוא לפרק. הנתונים מתייחסים לשנת 2006.

4 לרשימת היישובים הכלולה ברשויות מקומיות אלו ראו הערות 6, 7 בלוח 5א בפרק "דמוגרפיה".

5 נתון קטן מ-0.1.

גירעון מצטבר בסוף שנה (ש"ח לנפש)	עודף/גירעון תקציבי בתקציב הרגיל ²		הוצאות ²		
	אחוז בהכנסות מהתקציב הרגיל	סך הכול	בתקציב הבלתי רגיל	בתקציב הרגיל	סך הכול
-2,194	0.4	-178	2,582	45,640	48,222
-221	0.6	483	15,115	80,665	95,780
18	3.6	-2,791	15,961	74,414	90,375
-1,253	.. ⁵	16	17,349	99,372	116,721
-679	0.2	-131	15,821	58,087	73,908
-1,293	11.9	4,237	12,021	39,819	51,840
-6,328	2.9	-1,703	519	57,313	57,832
-393	0.6	570	16,540	97,892	114,432
-1,043	1.6	231	1,264	15,038	16,302
-1,484	6.8	1,033	837	16,166	17,003
-9	0.5	263	8,952	53,146	62,098
-10,812	17.0	4,161	712	28,638	29,350
-137	0.1	-29	14,786	47,188	61,974
-500	.. ⁵	-37	59,453	268,114	327,567
-7,163	37.6	7,127	6,650	26,068	32,718
-981	0.2	-307	26,460	126,430	152,890
-427	0.5	-103	4,438	22,653	27,091
-3,091	0.2	-94	4,706	37,630	42,336
-1,673	1.2	-598	14,646	48,492	63,138
-17	1.1	-116	1,686	10,764	12,450
-2,988	24.2	15,168	25,492	77,741	103,233
-436	0.1	-113	13,723	84,713	98,436
55	2.0	-1,245	11,892	59,996	71,888
-1,085	15.3	6,456	15,492	48,703	64,195
100	7.4	3,027	4,858	43,887	48,745
-151	.. ⁵	1	3,609	15,694	19,303
-2,108	5.6	1,873	10,893	35,097	45,990
-1,373	3.1	1,598	7,201	52,933	60,134
-6,599	26.8	9,155	3,666	43,360	47,026
-355	3.8	-5,921	29,174	150,677	179,851
-1,813	2.6	-2,159	2,174	81,311	83,485
-2,448	5.8	1,210	2,577	22,009	24,586
-433	6.6	2,126	9,014	34,291	43,305
-1,940	.. ⁵	-4	4,334	29,514	33,848
-240	1.4	-2,005	28,145	137,334	165,479
-510	3.3	1,579	14,720	49,847	64,567

לוח 3א: הרשויות המקומיות הערביות בישראל לפי נתוני ההכנסות בביצוע התקציב¹

(בסדר אלפביתי) (אלפי ש"ח): 2010

הכנסות		סך הכול ⁵	אשכול חברתי-כלכלי ³	מעמד מוניציפלי	אזור ²	שם רשות מקומית
מזה: השתתפות הממשלה						
מענק כללי	סך הכול					
791,315	2,585,008	4,043,630				סך כל הרשויות הערביות
10,796	37,292	52,361	3	מועצה מקומית	גליל	אבו סנאן
22,880	126,047	176,584	2	עירייה	משולש	אום אל-פחם
10,419	31,112	46,162	3	מועצה מקומית	גליל	אכסאל
12,395	25,195	38,367	3	מועצה מקומית	גליל	אעבלין
21,269	86,582	151,352	4	עירייה	משולש	באקה-ג'ת ⁴
7,520	28,821	38,827	2	מועצה מקומית	גליל	בעינה-נג'ידאת
7,396	27,282	36,658	2	מועצה מקומית	גליל	ביר אל-מכסור
10,531	39,660	53,128	3	מועצה מקומית	גליל	בית ג'ן
9,378	21,729	29,274	2	מועצה מקומית	משולש	בסמ"ה
9,125	21,374	31,138	3	מועצה מקומית	גליל	בסמת טבעון
7,917	14,978	23,429	..	מועצה מקומית	גליל	בענה
12,125	47,018	68,928	2	מועצה מקומית	גליל	ג'דידה-מכר
7,076	22,397	31,454	4	מועצה מקומית	גליל	ג'ולס
8,840	23,927	35,741	3	מועצה מקומית	משולש	ג'לג'ז'יה
9,274	37,906	49,900	2	מועצה מקומית	גליל	ג'סר א-זרקא
4,653	9,280	13,640	5	מועצה מקומית	גליל	ג'ש
11,315	33,198	90,689	..	מועצה מקומית	גליל	דאלית אל-כרמל
12,822	28,970	38,779	3	מועצה מקומית	גליל	דבורייה
9,354	30,521	51,297	..	מועצה מקומית	גליל	ד'יר אל-אסד
10,885	28,128	39,851	2	מועצה מקומית	גליל	ד'יר חנא
6,150	13,833	22,530	4	מועצה מקומית	משולש	זמר
7,817	18,218	24,865	2	מועצה מקומית	גליל	זרזיר
9,638	49,027	65,432	1	מועצה מקומית	נגב	חורה
7,467	27,586	39,405	4	עירייה	גליל	חורפיש
6,155	20,228	26,740	2	עירייה	גליל	טובא-זנגרייה
14,172	34,011	53,525	3	עירייה	גליל	טורעאן
..	3	מועצה מקומית	משולש	טייבה
13,632	38,993	76,852	4	מועצה מקומית	משולש	טירה
20,780	84,233	126,712	3	מועצה מקומית	גליל	טמרה
7,239	23,949	37,780	3	מועצה מקומית	גליל	יאנוח-ג'ת
12,133	38,603	59,777	3	מועצה מקומית	גליל	יפיע (יאפת אל-נאסרה)
11,430	31,928	57,431	3	מועצה מקומית	נגב	ירכא
9,171	31,058	47,014	3	מועצה מקומית	גליל	כאבול
5,600	10,347	14,557	3	מועצה מקומית	גליל	כאוכב אבו-אל-היג'א
10,968	32,588	51,115	1	מועצה מקומית	נגב	כסיפה
10,728	23,758	32,314	3	מועצה מקומית	גליל	כסרא-סמיע
7,058	12,995	16,752	2	מועצה מקומית	גליל	כעבייה-טבאש-חג'אג'רה
4,932	10,981	15,414	3	מועצה מקומית	משולש	כפר ברא

הכנסות מהתקציב הבלתי רגיל ²				מהתקציב הרגיל ²			
אחוז השתתפות משרדי הממשלה בהכנסות	מזה: מלואות	מזה: השתתפות משרדי ממשלה	סך הכול ⁶	מזה: הכנסות עצמיות			
				אחוז הכנסות עצמיות בהכנסות	מפעל מים	ארנונה	סך הכול
46.6	201,778	367,177	788,520	33.5	179,792	585,740	1,355,448
65.4	658	6,092	9,320	28.8	2,690	6,807	15,069
41.9	1,500	11,634	27,759	28.6	3,903	27,624	50,537
65.8	..	5,366	8,159	32.6	1,140	5,112	15,050
21.8	5,350	1,950	8,926	34.3	430	7,870	13,172
47.4	9,530	15,472	32,626	42.8	15,424	33,774	64,770
38.2	..	1,656	4,334	25.8	321	4,135	10,006
49.0	1,450	1,920	3,920	25.6	2,730	2,454	9,376
44.1	418	2,647	6,006	25.4	4,106	5,304	13,468
60.7	1,500	4,411	7,265	25.8	..	4,028	7,545
38.5	2,000	2,738	7,106	31.4	738	3,176	9,764
21.3	..	282	1,325	36.1	1,779	3,586	8,451
54.7	500	8,334	15,222	31.8	3,481	9,614	21,910
28.4	2,500	1,119	3,939	28.8	1,022	5,051	9,057
56.7	121	1,908	3,365	33.1	3,235	6,431	11,814
12.8	5,300	1,192	9,322	24.0	3,339	4,107	11,994
84.5	..	1,815	2,147	32.0	499	2,151	4,360
22.3	31,648	11,463	51,401	29.0	6,331	11,492	26,308
98.3	..	1,456	1,481	25.3	..	6,354	9,809
51.8	8,017	9,140	17,648	40.5	1,978	4,057	20,776
49.0	14	988	2,015	29.4	1,788	4,752	11,723
78.9	..	7,124	9,024	38.6	1,207	5,521	8,697
96.2	..	2,567	2,669	26.7	545	2,912	6,647
73.2	2,664	18,038	24,631	25.1	5,254	3,402	16,405
59.6	9	2,881	4,831	30.0	2,329	5,073	11,819
42.7	4,820	4,094	9,594	24.4	188	3,365	6,512
48.9	..	3,040	6,215	36.5	940	10,052	19,514
..
37.8	7,104	5,891	15,574	49.3	7,633	16,653	37,859
79.7	..	16,254	20,401	33.5	3,924	22,958	42,479
17.5	3,200	784	4,490	28.1	2,047	4,865	10,631
15.2	465	1,310	8,625	35.4	1,094	9,074	21,174
60.0	..	5,756	9,599	44.4	4,280	12,440	25,503
89.6	24	7,658	8,548	33.9	919	7,725	15,956
70.3	..	947	1,347	28.9	1,146	1,247	4,210
43.5	2,643	7,057	16,212	36.2	4,359	2,134	18,527
42.5	1,133	2,266	5,331	26.5	192	4,955	8,556
86.6	..	618	714	22.4	..	895	3,757
40.4	..	1,616	3,998	28.8	615	2,234	4,433

**לוח 3: הרשויות המקומיות הערביות בישראל לפי נתוני ההכנסות בביצוע התקציב¹
(בסדר אלפביתי) (אלפי ש"ח): 2010 (המשך)**

הכנסות		סך הכול ⁵	אשכול חברתי-כלכלי ³	מעמד מוניציפלי	אזור ²	שם רשות מקומית
מזה: השתתפות הממשלה						
מענק כללי	סך הכול					
10,559	26,430	45,818	4	מועצה מקומית	גליל	כפר יאסיף
14,731	50,344	80,182	2	מועצה מקומית	גליל	כפר כנא
12,935	58,641	77,205	2	מועצה מקומית	נגב	כפר מנדא
18,055	57,557	99,356	3	עירייה	משולש	כפר קאסם
10,525	37,848	58,218	4	מועצה מקומית	משולש	כפר קרע
11,265	27,582	35,582	1	מועצה מקומית	נגב	לקיה
9,108	31,491	59,016	..	מועצה מקומית	גליל	מג'ד אל-כרום
17,667	71,576	97,322	3	מועצה מקומית	גליל	מגאר
5,850	10,850	14,807	3	מועצה מקומית	גליל	מזרעה
5,933	9,161	15,133	6	מועצה מקומית	גליל	מעיליא
9,886	36,094	52,883	2	מועצה מקומית	גליל	מעלה עירון ⁴ (טלעת עארה)
8,681	18,635	24,477	2	מועצה מקומית	גליל	משהד
10,223	37,008	47,217	2	מועצה מקומית	גליל	נחף
28,481	117,653	268,151	4	עירייה	גליל	נצרת
5,343	11,870	18,941	3	מועצה מקומית	גליל	סאג'ור
17,914	82,426	126,737	2	עירייה	גליל	סחי'ן
6,862	12,568	22,756	4	מועצה מקומית	גליל	עילבון
8,222	26,593	37,724	2	מועצה מקומית	גליל	עילוט
11,153	32,314	49,090	2	מועצה מקומית	גליל	עין מאהל
3,099	6,219	10,880	3	מועצה מקומית	גליל	עיר כרמל
10,066	23,255	62,573	..	מועצה מקומית	גליל	עספיא
15,649	60,535	84,826	2	מועצה מקומית	גליל	עראבה
12,959	44,768	61,241	3	מועצה מקומית	משולש	ערערה ⁴
11,097	34,793	42,247	1	מועצה מקומית	נגב	ערערה בנגב
8,659	29,818	40,860	3	מועצה מקומית	גליל	פורידיס
6,392	10,404	15,693	5	מועצה מקומית	גליל	פסוטה
6,695	20,137	33,224	4	מועצה מקומית	גליל	פקיעין (בוקיעה)
13,961	32,777	51,335	2	עירייה	משולש	קלנסווה
8,090	21,662	34,205	4	מועצה מקומית	גליל	ראמה
22,408	112,289	156,598	1	עירייה	נגב	רהט
13,361	39,919	83,470	3	מועצה מקומית	גליל	רינה
6,153	15,881	20,799	3	מועצה מקומית	גליל	שבלי-אום אל-גנם
8,200	23,231	32,165	1	מועצה מקומית	נגב	שגב-שלום
7,824	22,060	29,518	2	מועצה מקומית	גליל	שעב
19,589	73,657	139,339	3	עירייה	גליל	שפרעם (שפאעמר)
12,680	33,209	48,268	1	מועצה מקומית	נגב	תל שבע (תל אל-סבט)

1 המקרים שבהם הנתונים בלוח אינם ידועים או שאינם ניתנים לפרסום סומנו ב- "..."

2 ראו הגדרה במבוא לפרק.

3 ראו הגדרה במבוא לפרק. הנתונים מתייחסים לשנת 2006.

4 לרשימת היישובים הכלולה ברשויות מקומיות אלו ראו הערות 6, 7 בלוח 5א בפרק "דמוגרפיה".

5 סך כל ההכנסות בתקציב הרגיל שווה לסיכום של ההכנסות מהשתתפות הממשלה, ההכנסות העצמיות ומלוות האיזון, רכיב ההכנסות האחרון אינו מופיע בלוח.

6 סך כל ההכנסות בתקציב הבלתי רגיל שווה לסיכום של המלוות, ההכנסות מהשתתפות הממשלה, השתתפות הבעלים ומלוות האיזון, שני רכיבי ההכנסות האחרונים אינם מופיעים בלוח.

הכנסות מהתקציב הבלתי רגיל ²				מהתקציב הרגיל ²				
אחוז השתתפות משרדי הממשלה בהכנסות	מזה: מלכות	מזה: השתתפות משרדי ממשלה	סך הכול ⁶	מזה: הכנסות עצמיות				
				אחוז הכנסות עצמיות בהכנסות	מפעל מים	ארנונה	סך הכול	
34.9	14	1,355	3,882	42.3	2,270	9,200	19,388	
36.7	5,500	5,476	14,902	37.2	312	11,876	29,838	
27.1	90	3,967	14,625	24.0	2,108	8,261	18,564	
28.3	2,000	5,538	19,587	42.1	9,157	13,824	41,799	
53.5	5,465	8,236	15,405	35.0	2,173	11,050	20,370	
83.6	1,689	9,970	11,924	22.5	2,916	1,701	8,000	
35.4	..	184	520	27.6	2,736	6,631	16,279	
52.7	3,876	6,852	12,995	26.5	3,980	12,898	25,746	
70.0	..	1,178	1,682	26.7	991	1,750	3,957	
53.8	..	559	1,039	39.5	..	3,870	5,972	
79.0	240	6,352	8,038	31.7	798	7,016	16,789	
98.0	..	501	511	23.9	224	3,930	5,842	
47.8	1,350	5,592	11,688	21.6	1,057	4,115	10,209	
34.2	30,792	21,424	62,568	46.1	3,331	69,321	123,623	
84.2	534	4,518	5,368	37.3	731	2,412	7,071	
58.1	10,155	15,375	26,473	35.0	2,410	17,280	44,311	
36.0	1,816	1,359	3,778	44.8	1,776	3,772	10,188	
35.8	2,450	1,706	4,764	29.5	250	2,629	11,131	
70.7	1,200	8,855	12,525	34.2	3,668	6,112	16,776	
15.9	..	164	1,032	42.8	626	1,129	4,661	
2.5	23,139	608	24,000	29.2	4,135	7,722	18,280	
54.3	9	7,461	13,739	28.6	4,234	10,144	24,291	
35.8	567	5,743	16,027	26.9	1,301	6,628	16,473	
60.3	..	8,094	13,421	17.6	2,617	895	7,454	
39.9	..	1,551	3,885	27.0	3,461	2,974	11,042	
69.9	385	3,452	4,941	33.7	1,417	2,060	5,289	
72.3	1,400	6,384	8,826	39.4	1,745	4,984	13,087	
74.4	..	4,225	5,682	36.2	5,752	7,668	18,558	
75.5	649	2,044	2,707	36.7	1,733	4,368	12,543	
42.8	5,003	13,293	31,079	28.3	7,897	15,969	44,309	
44.8	..	1,430	3,189	52.2	..	10,604	43,551	
91.7	..	2,509	2,736	23.6	109	2,452	4,918	
36.6	..	3,015	8,238	27.8	2,379	827	8,934	
62.0	..	3,503	5,646	25.3	690	3,539	7,458	
28.3	10,872	6,734	23,804	40.2	5,060	30,238	56,050	
69.5	15	8,486	12,205	31.2	4,142	2,507	15,059	

**לוח 4ה: הרשויות המקומיות הערביות בישראל לפי נתוני ההכנסות בביצוע התקציב¹
(בסדר אלפביתי) (ש"ח לנפש): 2010**

הכנסות			אשכול חברתי- כלכלי ³	מעמד מוניציפלי	אזור ²	שם רשות מקומית
מזה: השתתפות הממשלה		סך הכול ⁶				
מענק כללי	סך הכול					
794	2,593	4,055				סך כל הרשויות הערביות
863	2,705	4,329				גליל
685	2,380	3,740				משולש
668	2,437	3,420				נגב
857	2,960	4,156	3	מועצה מקומית	גליל	אבו סנאן
483	2,659	3,725	2	עירייה	משולש	אום אל-פחם
840	2,509	3,723	3	מועצה מקומית	גליל	אכסאל
1,059	2,153	3,279	3	מועצה מקומית	גליל	אעבלין
604	2,460	4,300	4	עירייה	משולש	באקה-ג'ת ⁵
917	3,515	4,735	2	מועצה מקומית	גליל	בעינה-נג'ידאת
948	3,498	4,700	2	מועצה מקומית	גליל	ביר אל-מכסור
984	3,707	4,965	3	מועצה מקומית	גליל	בית ג'ן
1,172	2,716	3,659	2	מועצה מקומית	משולש	בסמ"ה
1,322	3,098	4,513	3	מועצה מקומית	גליל	בסמת טבעון
1,115	2,110	3,300	..	מועצה מקומית	גליל	בענה
652	2,528	3,706	2	מועצה מקומית	גליל	ג'דידה-מכר
1,220	3,862	5,423	4	מועצה מקומית	גליל	ג'ולס
1,016	2,750	4,108	3	מועצה מקומית	משולש	ג'לג'זליה
730	2,985	3,929	2	מועצה מקומית	גליל	ג'סר א-זרקא
1,551	3,093	4,547	5	מועצה מקומית	גליל	ג'ש
721	2,115	5,776	..	מועצה מקומית	גליל	דאלית אל-כרמל
1,409	3,184	4,261	3	מועצה מקומית	גליל	דבורייה
882	2,879	4,839	..	מועצה מקומית	גליל	דייר אל-אסד
1,209	3,125	4,428	2	מועצה מקומית	גליל	דיר חנא
1,042	2,345	3,819	4	מועצה מקומית	משולש	זמר
1,184	2,760	3,767	2	מועצה מקומית	גליל	זרזיר
551	2,802	3,739	1	מועצה מקומית	נגב	חורה
1,333	4,926	7,037	4	עירייה	גליל	חורפיש
1,080	3,549	4,691	2	עירייה	גליל	טובא-זנגרייה
1,171	2,811	4,424	3	עירייה	גליל	טורעאן
..	3	מועצה מקומית	משולש	טייבה
595	1,703	3,356	4	מועצה מקומית	משולש	טירה
709	2,875	4,325	3	מועצה מקומית	גליל	טמרה
1,248	4,129	6,514	3	מועצה מקומית	גליל	יאנוח-ג'ת
722	2,298	3,558	3	מועצה מקומית	גליל	יפיע (יאפת אל-נאסרה)
762	2,129	3,829	3	מועצה מקומית	נגב	ירכא
740	2,505	3,791	3	מועצה מקומית	גליל	כאבול
1,931	3,568	5,020	3	מועצה מקומית	גליל	כאוכב אבו אל-היג'א
630	1,873	2,938	1	מועצה מקומית	נגב	כסיפה
1,430	3,168	4,309	3	מועצה מקומית	גליל	כסרא-סמיע
1,568	2,888	3,723	2	מועצה מקומית	גליל	כעבייה-טבאש-חג'אג'רה
1,644	3,660	5,138	3	מועצה מקומית	משולש	כפר ברא

דירוג הרשויות ⁴	הכנסות מהתקציב הבלתי רגיל ²			מהתקציב הרגיל ²			
	מזה: מלוות	מזה: השתתפות משרדי ממשלה	סך הכול ⁷	מזה: הכנסות עצמיות			
				אחוז הכנסות עצמיות בהכנסות	מפעל המים	ארנונה	סך הכול
	262	368	791	33.5	188	587	1,359
	352	349	786	33.7	158	645	1,459
	154	345	752	36.4	252	651	1,360
	93	469	858	28.7	217	291	983
29	52	483	740	28.8	213	540	1,196
17	32	245	586	28.6	82	583	1,066
31	.. ⁹	433	658	32.6	92	412	1,214
21	457	167	763	34.3	37	673	1,126
63	271	440	927	42.8	438	959	1,840
32	.. ⁹	202	529	25.8	39	504	1,220
30	186	246	503	25.6	350	315	1,202
34	39	247	561	25.4	384	496	1,259
9	188	551	908	25.8	.. ⁸	504	943
42	290	397	1,030	31.4	107	460	1,415
28	.. ⁹	40	187	36.1	251	505	1,190
26	27	448	818	31.8	187	517	1,178
51	431	193	679	28.8	176	871	1,562
41	14	219	387	33.1	372	739	1,358
10	417	94	734	24.0	263	323	944
45	.. ⁹	605	716	32.0	166	717	1,453
55	2,016	730	3,274	29.0	403	732	1,676
18	.. ⁹	160	163	25.3	.. ⁸	698	1,078
65	756	862	1,665	40.5	187	383	1,960
40	2	110	224	29.4	199	528	1,303
47	.. ⁹	1,207	1,529	38.6	205	936	1,474
15	.. ⁹	389	404	26.7	83	441	1,007
8	152	1,031	1,407	25.1	300	194	937
68	2	514	863	30.0	416	906	2,111
23	846	718	1,683	24.4	33	590	1,142
53	.. ⁹	251	514	36.5	78	831	1,613
..
54	310	257	680	49.3	333	727	1,653
43	.. ⁹	555	696	33.5	134	784	1,450
62	552	135	774	28.1	353	839	1,833
35	28	78	513	35.4	65	540	1,260
59	.. ⁹	384	640	44.4	285	829	1,700
37	2	618	689	33.9	74	623	1,287
44	.. ⁹	327	464	28.9	395	430	1,452
16	152	406	932	36.2	251	123	1,065
22	151	302	711	26.5	26	661	1,141
6	.. ⁹	137	159	22.4	.. ⁸	199	835
48	.. ⁹	539	1,333	28.8	205	745	1,478

**לוח 4ה: הרשויות המקומיות הערביות בישראל לפי נתוני ההכנסות בביצוע התקציב¹
(בסדר אלפביתי) (ש"ח לנפש): 2010 (המשך)**

הכנסות		סך הכול ⁶	אשכול חברתי-כלכלי ³	מעמד מוניציפלי	אזור ²	שם רשות מקומית
מזה: השתתפות הממשלה						
מענק כללי	סך הכול					
767	2,622	4,176	4	מועצה מקומית	גליל	כפר יאסיף
767	2,622	4,176	2	מועצה מקומית	גליל	כפר כנא
784	3,554	4,679	2	מועצה מקומית	נגב	כפר מנדא
931	2,967	5,121	3	עירייה	משולש	כפר קאסם
670	2,411	3,708	4	מועצה מקומית	משולש	כפר קרע
1,138	2,786	3,594	1	מועצה מקומית	נגב	לקיה
660	2,282	4,277	..	מועצה מקומית	גליל	מג'ד אל-כרום
875	3,543	4,818	3	מועצה מקומית	גליל	מגאר
1,721	3,191	4,355	3	מועצה מקומית	גליל	מזרעה
2,046	3,159	5,218	6	מועצה מקומית	גליל	מעיליא
760	2,776	4,068	2	מועצה מקומית	גליל	מעלה עירון ⁵ (טלעת עארה)
1,206	2,588	3,400	2	מועצה מקומית	גליל	משהד
938	3,395	4,332	2	מועצה מקומית	גליל	נחף
390	1,612	3,673	4	עירייה	גליל	נצרת
1,406	3,124	4,984	3	מועצה מקומית	גליל	סאג'ור
681	3,134	4,819	2	עירייה	גליל	סח'נין
1,400	2,565	4,644	4	מועצה מקומית	גליל	עילבון
1,175	3,799	5,389	2	מועצה מקומית	גליל	עילוט
978	2,835	4,306	2	מועצה מקומית	גליל	עין מאהל
1,722	3,455	6,044	3	מועצה מקומית	גליל	עיר כרמל
932	2,153	5,794	..	מועצה מקומית	גליל	עספיא
721	2,790	3,909	2	מועצה מקומית	גליל	עראבה
573	1,981	2,710	3	מועצה מקומית	משולש	ערה ⁵
874	2,740	3,327	1	מועצה מקומית	נגב	ערה נבג
766	2,639	3,616	3	מועצה מקומית	גליל	פורידיס
2,204	3,588	5,411	5	מועצה מקומית	גליל	פסוטה
1,240	3,729	6,153	4	מועצה מקומית	גליל	פקיעין (בוקיעה)
727	1,707	2,674	2	עירייה	משולש	קלנסווה
1,108	2,967	4,686	4	מועצה מקומית	גליל	ראמה
422	2,115	2,949	1	עירייה	נגב	רהט
763	2,281	4,770	3	מועצה מקומית	גליל	רינה
1,206	3,114	4,078	3	מועצה מקומית	גליל	שבלי-אום אל-גנם
1,065	3,017	4,177	1	מועצה מקומית	נגב	שגב-שלום
1,304	3,677	4,920	2	מועצה מקומית	גליל	שעב
531	1,996	3,776	3	עירייה	גליל	שפרעם (שפאעמר)
808	2,115	3,074	1	מועצה מקומית	נגב	תל שבע (תל אל-סבע)

1 המקרים שבהם הנתונים בלוח אינם ידועים או שאינם ניתנים לפרסום סומנו ב- " ."

2 ראו הגדרה במבוא לפרק.

3 ראו הגדרה במבוא לפרק. הנתונים מתייחסים לשנת 2006.

4 דירוג לפי סדר עולה של הכנסות עצמיות לנפש, כלומר במקום הראשון נמצאת הרשות המקומית עם הכנסות לנפש הגבוהות ביותר.

5 לרשימת היישובים הכלולה ברשויות מקומיות אלו ראו הערות 4, 5, 7, 8 בלוח 5א בפרק "דמוגרפיה".

6 סך כל ההכנסות בתקציב הרגיל שווה לסיכום של ההכנסות מהשתתפות הממשלה, ההכנסות העצמיות ומלוות האיזון. רכיב ההכנסות האחרון אינו מופיע בלוח.

7 סך כל ההכנסות בתקציב הבלתי רגיל שווה לסיכום של המלוות, ההכנסות מהשתתפות הממשלה, השתתפות הבעלים ומלוות האיזון. שני רכיבי ההכנסות האחרונים אינם מופיעים בלוח.

8 נתון קטן ממחצית היחידה שלפיה מוצגים הנתונים בלוח.

9 נתונים שאין להם משמעות סטטיסטית בגלל מבנה הלוח.

דירוג הרשויות ⁴	הכנסות מהתקציב הבלתי רגיל ²			מהתקציב הרגיל ²			
	מזה: מלוות	מזה: השתתפות משרדי ממשלה	סך הכול ⁷	מזה: הכנסות עצמיות			
				אחוז הכנסות עצמיות בהכנסות	מפעל המים	ארנונה	סך הכול
70	286	285	776	37.2	16	619	1,554
50	286	285	776	37.2	16	619	1,554
20	5	240	886	24.0	128	501	1,125
69	103	285	1,010	42.1	472	713	2,155
39	348	525	981	35.0	138	704	1,297
3	171	1,007	1,204	22.5	295	172	808
27	.. ⁹	13	38	27.6	198	481	1,180
36	192	339	643	26.5	197	639	1,275
25	.. ⁹	346	495	26.7	291	515	1,164
66	.. ⁹	193	358	39.5	.. ⁸	1,334	2,059
38	18	489	618	31.7	61	540	1,291
4	.. ⁹	70	71	23.9	31	546	811
7	124	513	1,072	21.6	97	378	937
58	422	293	857	46.1	46	950	1,693
64	141	1,189	1,413	37.3	192	635	1,861
56	386	585	1,007	35.0	92	657	1,685
67	371	277	771	44.8	362	770	2,079
52	350	244	681	29.5	36	376	1,590
46	105	777	1,099	34.2	322	536	1,472
73	.. ⁹	91	573	42.8	348	627	2,589
57	2,143	56	2,222	29.2	383	715	1,693
19	0	344	633	28.6	195	467	1,119
2	25	254	709	26.9	58	293	729
1	.. ⁹	637	1,057	17.6	206	70	587
14	.. ⁹	137	344	27.0	306	263	977
61	133	1,190	1,704	33.7	489	710	1,824
71	259	1,182	1,634	39.4	323	923	2,424
13	..	220	296	36.2	300	399	967
60	89	280	371	36.7	237	598	1,718
5	94	250	585	28.3	149	301	834
72	.. ⁹	82	182	52.2	.. ⁸	606	2,489
12	.. ⁹	492	536	23.6	21	481	964
24	.. ⁹	392	1,070	27.8	309	107	1,160
33	.. ⁹	584	941	25.3	115	590	1,243
49	295	182	645	40.2	137	819	1,519
11	1	541	777	31.2	264	160	959

**לוח 57: הרשויות המקומיות הערביות בישראל לפי נתוני ההוצאות בביצוע התקציב¹
(בסדר אלפביתי) (אלפי ש"ח): 2010**

הוצאות		סך הכול ⁴	אשכול חברתי-כלכלי ²	מעמד מוניציפלי	אזור ²	שם רשות מקומית
שכר ומשכורת	אחוז הוצאות על שכר ומשכורת מההוצאות בתקציב הרגיל					
37.7	1,551,607	4,114,922				סך כל הרשויות הערביות
42.8	22,117	51,722	3	מועצה מקומית	גליל	אבו סנאן
44.0	77,664	176,481	2	עירייה	משולש	אום אל-פחם
44.3	19,918	45,006	3	מועצה מקומית	גליל	אכסאל
43.2	17,032	39,385	3	מועצה מקומית	גליל	אעבלין
40.4	60,470	149,600	4	עירייה	משולש	באקה-ג'ת ³
45.2	16,787	37,144	2	מועצה מקומית	גליל	בעינה-נג'דאת
41.1	15,079	36,704	2	מועצה מקומית	גליל	ביר אל-מכסור
39.8	23,221	58,363	3	מועצה מקומית	גליל	בית ג'ן
34.0	9,922	29,219	2	מועצה מקומית	משולש	בסמ"ה
31.8	10,007	31,420	3	מועצה מקומית	גליל	בסמת טבעון
37.2	8,329	22,407	..	מועצה מקומית	גליל	בענה
49.1	33,152	67,497	2	מועצה מקומית	גליל	ג'דידה-מכר
32.9	10,325	31,423	4	מועצה מקומית	גליל	ג'ולס
46.3	16,155	34,925	3	מועצה מקומית	משולש	ג'לב'וליה
34.1	19,299	56,609	2	מועצה מקומית	גליל	ג'סר א-זרקא
45.7	6,342	13,873	5	מועצה מקומית	גליל	ג'ש
17.5	17,698	101,022	..	מועצה מקומית	גליל	דאלית אל-כרמל
43.1	16,436	38,099	3	מועצה מקומית	גליל	דבורייה
33.9	15,732	46,349	..	מועצה מקומית	גליל	דייר אל-אסד
42.8	17,070	39,866	2	מועצה מקומית	גליל	דיר חנא
32.3	7,670	23,761	4	מועצה מקומית	משולש	זמר
26.6	7,351	27,637	2	מועצה מקומית	גליל	זרזיר
24.7	16,199	65,578	1	מועצה מקומית	נגב	חורה
36.9	14,531	39,351	4	עירייה	גליל	חורפיש
30.3	9,473	31,299	2	עירייה	גליל	טובא-זנגרייה
26.6	14,146	53,221	3	עירייה	גליל	טורעאן
..	3	מועצה מקומית	משולש	טייבה
30.3	22,607	74,714	4	מועצה מקומית	משולש	טירה
47.7	59,764	125,363	3	מועצה מקומית	גליל	טמרה
37.6	13,685	36,438	3	מועצה מקומית	גליל	יאנוח-ג'ת
46.0	27,903	60,648	3	מועצה מקומית	גליל	יפיע (יאפת אל-נאסרה)
25.0	17,282	69,255	3	מועצה מקומית	נגב	ירכא
43.5	20,417	46,898	3	מועצה מקומית	גליל	כאבול
42.4	5,992	14,125	3	מועצה מקומית	גליל	כאוכב אבו אל-היג'א
29.2	15,895	54,434	1	מועצה מקומית	נגב	כסיפה
46.3	14,917	32,250	3	מועצה מקומית	גליל	כסרא-סמיע

הוצאות בתקציב הבלתי רגיל ²		בתקציב הרגיל ²				
מזה: עבודות פיתוח	סך הכול ⁵	הוצאות כלליות, השתתפויות והעברות	העברות והוצאות חד-פעמיות (כולל כיסוי גירעון)	פירעון מלוות והוצאות מימון	פעולות	
					אחוז הוצאות על פעולות מההוצאות בתקציב הרגיל	סך הכול
572,741	811,185	1,103,508	248,705	269,209	20.7	851,714
8,034	8,884	10,379	6,386	3,248	16.3	8,433
25,667	27,341	45,414	544	9,061	24.1	42,530
8,897	9,192	10,473	883	1,720	24.9	11,214
2,863	8,213	11,399	2,200	3,105	10.0	3,945
23450	35265	36094	5435	7564	25.2	37749
4,686	5,399	12,035	1,543	2,322	11.3	4,199
2,716	4,717	8,886	2,323	1,854	21.8	7,996
5,355	5,972	10,121	3,790	4,252	23.9	13,942
4,894	6,836	7,234	1,012	2,400	28.7	8,373
3,265	5,357	10,663	2,509	2,196	11.1	3,478
762	1,325	6,181	2,227	957	20.0	4,491
12,965	14,400	20,954	2,711	2,847	11.0	7,427
1,051	3,721	4,814	6,780	2,051	18.1	5,703
2,175	2,539	9,177	973	985	20.4	7,135
3,295	8,995	13,648	1,464	3,367	30.4	17,194
1,707	2,056	2,928	..	226	30.9	4,286
19,687	53,043	21,398	6,773	33,592	19.6	19,756
2,025	3,954	9,238	4,450	2,870	12.5	4,781
7,679	15,969	11,075	4,273	8,652	13.5	6,249
2,445	2,635	10,884	259	4,042	17.9	7,132
9,148	9,716	5,808	2,106	719	31.0	7,370
2,839	2,839	12,112	160	2,331	16.0	4,423
22,997	25,519	17,020	640	1,497	45.5	29,827
5,265	5,908	7,870	6,864	1,733	16.9	6,648
4,643	8,941	8,174	4,648	2,487	16.6	5,192
6,613	7,615	15,788	6,272	3,738	22.5	11,976
..
9,200	15,873	22,823	8,357	2,143	20.6	15,422
22,405	22,685	28,842	6,106	7,633	16.6	20,770
1,799	4,999	14,852	1,987	2,085	9.3	3,406
6,080	6,080	24,108	55	1,083	12.0	7,271
7,716	11,764	8,765	16,418	3,349	23.1	16,027
9,388	9,458	12,627	2,077	3,556	16.7	7,832
3,453	3,453	2,553	995	826	25.9	3,665
11,808	15,299	17,123	1,507	2,459	31.1	16,937
3,217	5,185	6,981	342	2,352	23.3	7,504

לוח 5ה: הרשויות המקומיות הערביות בישראל לפי נתוני ההוצאות בכיצוע התקציב¹
(בסדר אלפביתי) (אלפי ש"ח): 2010 (המשך)

הוצאות		סך הכול ⁴	אשכול חברתי-כלכלי ²	מעמד מוניציפלי	אזור ²	שם רשות מקומית
שכר ומשכורת						
אחוז הוצאות על שכר ומשכורת מההוצאות בתקציב הרגיל	סך הכול					
29.0	4,820	16,640	2	מועצה מקומית	גליל	כעבייה-טבאש-חג'ארה
38.8	6,035	15,560	3	מועצה מקומית	משולש	כפר ברא
38.6	17,610	45,640	4	מועצה מקומית	גליל	כפר יאסיף
31.3	25,232	80,665	2	מועצה מקומית	גליל	כפר כנא
43.2	32,120	74,414	2	מועצה מקומית	נגב	כפר מנדא
35.7	35,462	99,372	3	עירייה	משולש	כפר קאסם
44.4	25,804	58,087	4	מועצה מקומית	משולש	כפר קרע
24.6	9,813	39,819	1	מועצה מקומית	נגב	לקיה
41.6	23,857	57,313	..	מועצה מקומית	גליל	מג'ד אל-כרום
45.4	44,435	97,892	3	מועצה מקומית	גליל	מגאר
35.9	5,398	15,038	3	מועצה מקומית	גליל	מזרעה
35.8	5,780	16,166	6	מועצה מקומית	גליל	מעיליא
33.5	17,778	53,146	2	מועצה מקומית	גליל	מעלה עירון ³ (טלעת עארה)
33.9	9,701	28,638	2	מועצה מקומית	גליל	משהד
44.3	20,901	47,188	2	מועצה מקומית	גליל	נחף
39.2	105,032	268,114	4	עירייה	גליל	נצרת
20.6	5,371	26,068	3	מועצה מקומית	גליל	סאג'ור
40.0	50,569	126,430	2	עירייה	גליל	סח'נין
36.1	8,184	22,653	4	מועצה מקומית	גליל	עילבון
28.4	10,673	37,630	2	מועצה מקומית	גליל	עילוט
45.3	21,944	48,492	2	מועצה מקומית	גליל	עין מאהל
32.1	3,451	10,764	3	מועצה מקומית	גליל	עיר כרמל
17.3	13,439	77,741	..	מועצה מקומית	גליל	עספיא
45.2	38,251	84,713	2	מועצה מקומית	גליל	עראבה
47.8	28,653	59,996	3	מועצה מקומית	משולש	ערערה ²
33.0	16,083	48,703	1	מועצה מקומית	נגב	ערערה בנגב
45.7	20,039	43,887	3	מועצה מקומית	גליל	פורידיס
38.0	5,966	15,694	5	מועצה מקומית	גליל	פסוטה
43.8	15,366	35,097	4	מועצה מקומית	גליל	פקיעין (בוקיעה)
29.0	15,377	52,933	2	עירייה	משולש	קלנסווה
41.7	18,061	43,360	4	מועצה מקומית	גליל	ראמה
40.1	60,477	150,677	1	עירייה	נגב	רהט
28.5	23,190	81,311	3	מועצה מקומית	גליל	רינה
45.0	9,900	22,009	3	מועצה מקומית	גליל	שבלי-אום אל-גנם
44.3	15,174	34,291	1	מועצה מקומית	נגב	שגב-שלום
36.7	10,836	29,514	2	מועצה מקומית	גליל	שעב
41.8	57,456	137,334	3	עירייה	גליל	שפרעם (שפאעמר)
25.6	12,782	49,847	1	מועצה מקומית	נגב	תל שבע (תל אל-סבע)

1 המקרים שבהם הנתונים בלוח אינם ידועים או שאינם ניתנים לפרסום סומנו ב- "...".
 2 ראו הגדרה במבוא לפרק. הנתונים על אשכול חברתי-כלכלי מתייחסים לשנת 2006.
 3 לרשימת היישובים הכלולה ברשויות מקומיות אלו ראו הערות 6, 7 בלוח 5א בפרק "דמוגרפיה".
 4 סך כל ההוצאות בתקציב הרגיל שווה לסיכום של ההוצאות על שכר ומשכורת, פעולות, פירעון מלוות לרבות הוצאות מימון, העברות והוצאות חד-פעמיות והוצאות כלליות, השתחפויות והעברות.
 5 סך כל ההוצאות בתקציב הבלתי רגיל שווה לסיכום של ההוצאות על עבודות פיתוח, העברת מלוות והוצאות אחרות. שני רכיבי ההוצאות האחרונים אינם מופיעים בלוח.

הוצאות בתקציב הבלתי רגיל ²		בתקציב הרגיל ²				
מזה: עבודות פיתוח	סך הכול ⁵	הוצאות כלליות, השתתפויות והעברות	העברות והוצאות חד-פעמיות (כולל כיסוי גירעון)	פירעון מלוות והוצאות מימון	פעולות	
					אחוז הוצאות על פעולות מההוצאות בתקציב הרגיל	סך הכול
634	656	6,030	494	1,621	17.7	2,947
1,620	1,920	4,275	11	1,266	24.2	3,761
1,912	2,582	13,110	75	4,174	16.3	7,424
7,378	15,115	26,031	5,652	5,845	15.9	12,858
14,422	15,961	19,991	5,719	2,849	17.1	12,746
16,629	17,349	28,561	4,119	5,246	25.4	25,277
12,565	15,821	13,784	2,061	3,816	20.8	12,055
11,010	12,021	7,188	853	1,307	50.7	20,192
462	519	13,068	11,429	1,390	9.6	5,495
11,758	16,540	27,352	5,388	4,530	14.3	13,983
1,119	1,264	3,526	672	1,172	27.2	4,097
819	837	3,620	1,646	1,623	16.2	2,619
8,850	8,952	12,778	1,532	1,658	36.1	19,186
567	712	6,251	5,258	2,657	15.5	4,429
13,370	14,786	9,698	2,655	2,697	22.9	10,803
28,556	59,453	103,444	7,173	8,281	14.6	39,270
5,917	6,650	4,700	8,030	2,210	19.9	5,180
17,393	26,460	30,735	10,163	6,821	20.2	25,560
2,534	4,438	4,747	417	1,368	34.5	7,805
1,880	4,706	12,215	4,205	2,316	12.5	4,689
12,161	14,646	14,337	738	2,069	15.4	7,485
1,545	1,686	3,586	702	486	23.1	2,487
2,071	25,492	12,893	13,090	22,421	19.0	14,782
12,025	13,723	18,761	9,476	2,357	18.1	15,343
7,719	11,892	14,657	..	3,082	22.4	13,453
14,094	15,492	11,527	2,586	3,301	29.1	14,157
4,108	4,858	13,661	834	542	19.8	8,701
3,418	3,609	3,531	424	1,664	25.5	4,007
8,758	10,893	4,737	5,045	1,981	21.4	7,508
6,978	7,201	15,681	..	2,973	34.6	18,310
3,663	3,666	9,517	3,392	2,044	16.0	6,944
19,113	29,174	43,943	7,644	3,530	22.5	33,902
1,610	2,174	38,316	5,877	2,180	9.5	7,749
2,540	2,577	5,760	1	1,831	18.2	4,004
8,347	9,014	6,942	750	558	31.3	10,734
3,715	4,334	7,981	641	2,470	20.9	6,167
17,969	28,145	30,571	2,626	15,715	21.9	30,016
13,323	14,720	17,562	2,258	1,856	30.7	15,306

לווח ה6: הרשויות המקומיות הערביות בישראל לפי נתוני ההוצאות בביצוע התקציב¹
(בסדר אלפביתי) (ש"ח לנפש): 2010

הוצאות			אשכול חברתי-כלכלי ²	מעמד מוניציפלי	אזור ²	שם רשות מקומית
שכר ומשכורת		סך הכול ⁴				
אחוז הוצאות על שכר ומשכורת מההוצאות בתקציב הרגיל	סך הכול					
38	1,551	4,127				סך כל הרשויות הערביות
38	1,684	4,415				גליל
39	1,470	3,724				משולש
33	1,183	3,547				נגב
43	1,755	4,105	3	מועצה מקומית	גליל	אבו סנאן
44	1,638	3,723	2	עירייה	משולש	אום אל-פחם
44	1,606	3,630	3	מועצה מקומית	גליל	אכסאל
43	1,456	3,366	3	מועצה מקומית	גליל	אעבלין
40	1,718	4,250	4	עירייה	משולש	באקה-ג'ת ³
45	2,047	4,530	2	מועצה מקומית	גליל	בעינה-נג'ידאת
41	1,933	4,706	2	מועצה מקומית	גליל	ביר אל-מכסור
40	2,170	5,454	3	מועצה מקומית	גליל	בית ג'ן
34	1,240	3,652	2	מועצה מקומית	משולש	בסמ"ה
32	1,450	4,554	3	מועצה מקומית	גליל	בסמת טבעון
37	1,173	3,156	..	מועצה מקומית	גליל	בענה
49	1,782	3,629	2	מועצה מקומית	גליל	ג'דידה-מכר
33	1,780	5,418	4	מועצה מקומית	גליל	ג'ולס
46	1,857	4,014	3	מועצה מקומית	משולש	ג'לג'וליה
34	1,520	4,457	2	מועצה מקומית	גליל	ג'סר א-זרקא
46	2,114	4,624	5	מועצה מקומית	גליל	ג'ש
18	1,127	6,435	..	מועצה מקומית	גליל	דאלית אל-כרמל
43	1,806	4,187	3	מועצה מקומית	גליל	דבורייה
34	1,484	4,373	..	מועצה מקומית	גליל	דייר אל-אסד
43	1,897	4,430	2	מועצה מקומית	גליל	דייר חנא
32	1,300	4,027	4	מועצה מקומית	משולש	זמר
27	1,114	4,187	2	מועצה מקומית	גליל	זרזיר
25	926	3,747	1	מועצה מקומית	נגב	חורה
37	2,595	7,027	4	עירייה	גליל	חורפיש
30	1,662	5,491	2	עירייה	גליל	טובא-זנגרייה
27	1,169	4,398	3	עירייה	גליל	טורעאן
..	3	מועצה מקומית	משולש	טייבה
30	987	3,263	4	מועצה מקומית	משולש	טירה
48	2,040	4,279	3	מועצה מקומית	גליל	טמרה
38	2,359	6,282	3	מועצה מקומית	גליל	יאנוח-ג'ת
46	1,661	3,610	3	מועצה מקומית	גליל	יפיע (יאפת אל-נאסרה)
25	1,152	4,617	3	מועצה מקומית	נגב	ירכא
44	1,647	3,782	3	מועצה מקומית	גליל	כאבול
42	2,066	4,871	3	מועצה מקומית	גליל	כאוכב אבו אל-היג'א
29	914	3,128	1	מועצה מקומית	נגב	כסיפה
46	1,989	4,300	3	מועצה מקומית	גליל	כסרא-סמיע
29	1,071	3,698	2	מועצה מקומית	גליל	כעבייה-טבאש-חג'אג'רה

הוצאות בתקציב הבלתי רגיל ²		בתקציב הרגיל ²					
מזה: עבודות פיתוח	סך הכול ⁵	הוצאות כלליות, השתתפויות והעברות	העברות והוצאות חד-פעמיות (כולל כיסוי גירעון)	פירעון מלוות והוצאות מימון	פעולות		
					אחוז הוצאות על פעולות מההוצאות בתקציב הרגיל	סך הכול	
	574	813	1,101	255.5	268	20.6	851
	529	819	1,203	299.0	336	17.8	786
	577	730	978	133.0	189	24.7	920
	742	900	907	232.0	125	28.9	1,026
	638	705	824	506.8	258	16.3	669
	541	577	958	11.5	191	24.1	897
	718	741	845	71.2	139	24.9	904
	245	702	974	188.0	265	10.0	337
	666	1,002	1,025	154.4	215	25.2	1,072
	571	658	1,468	188.2	283	11.3	512
	348	605	1,139	297.8	238	21.8	1,025
	500	558	946	354.2	397	23.9	1,303
	612	855	904	126.5	300	28.7	1,047
	473	776	1,545	363.6	318	11.1	504
	107	187	871	313.7	135	20	633
	697	774	1,127	145.8	153	11.0	399
	181	642	830	1,169.0	354	18.1	983
	250	292	1,055	111.8	113	20.4	820
	259	708	1,075	115.3	265	30.4	1,354
	569	685	976	.. ⁶	75	30.9	1,429
	1,254	3,379	1,363	431.4	2,140	20	1,258
	223	435	1,015	489.0	315	12.5	525
	724	1,507	1,045	403.1	816	13	590
	272	293	1,209	28.8	449	17.9	792
	1,551	1,647	984	356.9	122	31.0	1,249
	430	430	1,835	24.2	353	16.0	670
	1,314	1,458	973	36.6	86	45.5	1,704
	940	1,055	1,405	1,225.7	309	16.9	1,187
	815	1,569	1,434	815.4	436	16.6	911
	547	629	1,305	518.3	309	22.5	990

	402	693	997	364.9	94	20.6	673
	765	774	984	208.4	261	16.6	709
	310	862	2,561	342.6	359	9.3	587
	362	362	1,435	3.3	64	12.0	433
	514	784	584	1,094.5	223	23.1	1,068
	757	763	1,018	167.5	287	16.7	632
	1,191	1,191	880	343.1	285	25.9	1,264
	679	879	984	86.6	141	31.1	973
	429	691	931	45.6	314	23.3	1,001
	141	146	1,340	109.8	360	17.7	655

**לוח ה6: הרשויות המקומיות הערביות בישראל לפי נתוני ההוצאות בביצוע התקציב¹
(בסדר אלפביתי) (ש"ח לנפש): 2010 (המשך)**

הוצאות		סך הכול ⁴	אשכול חברתי-כלכלי ¹	מעמד מוניציפלי	אזור ²	שם רשות מקומית
שכר ומשכורת	סך הכול					
אחוז הוצאות על שכר ומשכורת מההוצאות בתקציב הרגיל						
39	2,012	5,187	3	מועצה מקומית	משולש	כפר ברא
39	2,001	5,186	4	מועצה מקומית	גליל	כפר יאסיף
31	1,314	4,201	2	מועצה מקומית	גליל	כפר כנא
43	1,947	4,510	2	מועצה מקומית	נגב	כפר מנדא
36	1,828	5,122	3	עירייה	משולש	כפר קאסם
44	1,644	3,700	4	מועצה מקומית	משולש	כפר קרע
25	991	4,022	1	מועצה מקומית	נגב	לקיה
42	1,729	4,153	..	מועצה מקומית	גליל	מג'ד אל-כרום
45	2,200	4,846	3	מועצה מקומית	גליל	מגאר
36	1,588	4,423	3	מועצה מקומית	גליל	מזרעה
36	1,993	5,574	6	מועצה מקומית	גליל	מעליא
33	1,368	4,088	2	מועצה מקומית	גליל	מעלה עירון ³ (טלעת עארה)
34	1,347	3,978	2	מועצה מקומית	גליל	משהד
44	1,918	4,329	2	מועצה מקומית	גליל	נחף
39	1,439	3,673	4	עירייה	גליל	נצרת
21	1,413	6,860	3	מועצה מקומית	גליל	סאג'ור
40	1,923	4,807	2	עירייה	גליל	סח'נין
36	1,670	4,623	4	מועצה מקומית	גליל	עילבון
28	1,525	5,376	2	מועצה מקומית	גליל	עילוט
45	1,925	4,254	2	מועצה מקומית	גליל	עין מאהל
32	1,917	5,980	3	מועצה מקומית	גליל	עיר כרמל
17	1,244	7,198	..	מועצה מקומית	גליל	עספיא
45	1,763	3,904	2	מועצה מקומית	גליל	עראבה
48	1,268	2,655	3	מועצה מקומית	משולש	ערערה ³
33	1,266	3,835	1	מועצה מקומית	נגב	ערערה בנגב
46	1,773	3,884	3	מועצה מקומית	גליל	פורידים
38	2,057	5,412	5	מועצה מקומית	גליל	פסוטה
44	2,846	6,499	4	מועצה מקומית	גליל	פקיעין (בוקיעה)
29	801	2,757	2	עירייה	משולש	קלנסווה
42	2,474	5,940	4	מועצה מקומית	גליל	ראמה
40	1,139	2,838	1	עירייה	נגב	רהט
29	1,325	4,646	3	מועצה מקומית	גליל	רינה
45	1,941	4,315	3	מועצה מקומית	גליל	שבלי-אום אל-גנם
44	1,971	4,453	1	מועצה מקומית	נגב	שגב-שלום
37	1,806	4,919	2	מועצה מקומית	גליל	שעב
42	1,557	3,722	3	עירייה	גליל	שפרעם (שפאעמר)
26	814	3,175	1	מועצה מקומית	נגב	תל שבע (תל אל-סבע)

1 המקרים שבהם הנתונים בלוח אינם ידועים או שאינם ניתנים לפרסום סומנו ב- "..."
 2 ראו הגדרה במבוא לפרק. הנתונים על אשכול חברתי-כלכלי מתייחסים לשנת 2001.
 3 לרשימת היישובים הכלולה ברשויות מקומיות אלו ראו הערות 6, 7 בלוח 5א בפרק "דמוגרפיה".
 4 סך כל ההוצאות בתקציב הרגיל שווה לסיכום של ההוצאות על שכר ומשכורת, פעולות, פירעון מלוות לרבות הוצאות מימון, העברות והוצאות חד-פעמיות והוצאות כלליות, השתתפויות והעברות.
 5 סך כל ההוצאות בתקציב הבלתי רגיל שווה לסיכום של ההוצאות על עבודות פיתוח, העברת מלוות והוצאות אחרות. שני רכיבי ההוצאות האחרונים אינם מופיעים בלוח.
 6 נתונים שאין להם משמעות סטטיסטית בגלל מבנה הלוח.

הוצאות בתקציב הבלתי רגיל ²		בתקציב הרגיל ²				
מזה: עבודות פיתוח	סך הכול ⁵	הוצאות כלליות, השתתפויות והעברות	העברות והוצאות חד-פעמיות נכולל (כיסוי גירעון)	פירעון מלוות והוצאות מימון	פעולות	
					אחוז הוצאות על פעולות מההוצאות בתקציב הרגיל	סך הכול
540	640	1,425	3.7	422	24.2	1,254
217	293	1,490	8.5	474	16.3	844
384	787	1,356	294.4	304	15.9	670
874	967	1,212	346.6	173	17.1	772
857	894	1,472	212.3	270	25.4	1,303
800	1,008	878	131.3	243	20.8	768
1,112	1,214	726	86.2	132	50.7	2,040
33	38	947	828.2	101	10	398
582	819	1,354	266.7	224	14.3	692
329	372	1,037	197.6	345	27.2	1,205
282	289	1,248	567.6	560	16.2	903
681	689	983	117.8	128	36.1	1,476
79	99	868	730.3	369	15.5	615
1,227	1,357	890	243.6	247	22.9	991
391	814	1,417	98.3	113	14.6	538
1,557	1,750	1,237	2,113.2	582	19.9	1,363
661	1,006	1,169	386.4	259	20	972
517	906	969	85.1	279	34.5	1,593
269	672	1,745	600.7	331	12.5	670
1,067	1,285	1,258	64.7	181	15.4	657
858	937	1,992	390.0	270	23.1	1,382
192	2,360	1,194	1,212.0	2,076	19	1,369
554	632	865	436.7	109	18.1	707
342	526	649	..	136	22.4	595
1,110	1,220	908	203.6	260	29.1	1,115
364	430	1,209	73.8	48	20	770
1,179	1,244	1,218	146.2	574	25.5	1,382
1,622	2,017	877	934.3	367	21.4	1,390
363	375	817	..	155	34.6	954
502	502	1,304	464.7	280	16	951
360	549	828	144.0	66	22.5	638
92	124	2,189	335.8	125	9.5	443
498	505	1,129	0.2	359	18.2	785
1,084	1,171	902	97.4	72	31.3	1,394
619	722	1,330	106.8	412	20.9	1,028
487	763	828	71.2	426	21.9	813
849	938	1,119	143.8	118	30.7	975



פרק ו: בריאות ואורח חיים

מקור הנתונים

כל הנתונים בפרק זה מבוססים על הסקר החברתי של הלמ"ס לשנת 2010.

הגדרות

1. אוכלוסייה ערבית: התושבים הערבים הקבועים של ישראל בני 20 ומעלה, פרט לתושבים הערבים של העיר ירושלים, של נפת הגולן והמתגוררים מחוץ ליישובים אשר מתרכזים בנגב.
2. לאום ערבי: כולל מוסלמים, דרוזים, נוצרים שגרים ביישובים ערביים ונוצרים שגרים ביישובים מעורבים שהם ילידי ישראל או שהם או אביהם נולדו בארץ ערבית.
3. אזורי המגורים של האוכלוסייה הערבית: מקומות המגורים של האוכלוסייה הערבית מוינו לארבעה אזורים גיאוגרפיים: גליל, משולש, נגב ויישובים מעורבים. המיון נעשה לפי שני משתנים: נפת מגורים (מפורטת) וצורת יישוב מגורים (עירוני או כפרי). באזור הגליל נכללו מחוז הצפון ונפת חיפה, פרט לעיר חיפה; באזור המשולש נכללו נפת חדרה (חלק ממחוז חיפה) ומחוזות המרכז ותל אביב, פרט לנפות רמלה ותל אביב; באזור הנגב נכללו מחוז הדרום; באזור היישובים המעורבים נכללו נפות רמלה ותל אביב והעיר חיפה. הגדרת אזור היישובים המעורבים אינה מקיפה בשל מגבלת הפירוט של נתוני הסקר החברתי.
4. משק בית: אדם אחד או קבוצת אנשים הגרים יחד בדירה באופן קבוע ברוב ימות השבוע ומנהלים תקציב משותף למזון.
5. ממוצע הכנסה ברוטו לנפש במשק בית: מבוסס על דיווח המרוויינים על טווח ההכנסה הכוללת ברוטו לחודש של כל בני משק הבית מכל המקורות. לכל משק בית נלקח הערך שבאמצע טווח ההכנסה שדווח, והוא חולק במספר הנפשות במשק הבית. הכנסה זו קובצה לשלוש קטגוריות, כמו שאפשר לראות בלוחות הסטטיסטיים.
6. שומנים בדם: בדיקת דם לקביעת רמת כולסטרול. משרד הבריאות ממליץ לגברים מגיל 35 ומעלה ולנשים מגיל 45 ומעלה לבדוק פעם בחמש שנים.

1 למידע על הסקר החברתי ראו הסקר החברתי 2010: פרסום מס' 1477, ירושלים: הלשכה המרכזית לסטטיסטיקה, www.cbs.gov.il/webpub/pub/text_page.html?publ=6&CYear=2010&CMonth=1

7. שומות ונקודות חן: כבדיקה לגילוי סרטן בעור. משרד הבריאות ממליץ לבעלי עור רגיש לעקוב אחר שינויים בשומות ונקודות חן בעור, לבדוק עצמאית מפעם לפעם ולפנות לרופא עור פעם בשנה.

8. חיסון נגד שפעת עונתית: משרד הבריאות ממליץ לבני 50 ומעלה, לילדים בני שנה עד שש, לנשים בהיריון, לחולים במחלות כרוניות, לאנשים בקבוצות סיכון ולצוות רפואי להתחסן נגד שפעת בכל שנה.

ממצאים נבחרים

כל הממצאים מתייחסים לשנת 2010 ולבני 20 ומעלה.

קשיים בתפקוד יומיומי

1. שיעור של 18.6% מהערבים מוגבלים בדרגה חמורה, ומתקשים קושי רב או לא יכולים כלל לבצע אחת או יותר מהפעולות הבאות: ראייה, שמיעה, הליכה או עלייה במדרגות, פעולות הקשורות למשק הבית, זיכרון או ריכוז, הלבשה ורחצה (ראו לוח 11). לשם השוואה, שיעור היהודים המוגבלים בדרגה חמורה כזו הגיע ל-15.1% (ראו לוח מסכם 7). שיעור זה בקרב הערבים עולה עם העלייה בגיל ויורד עם העלייה בהכנסה לנפש. שיעור המוגבלים בקרב הערבים גבוה משיעורם בקרב היהודים אף שאוכלוסיית הערבים צעירה יותר מאוכלוסיית היהודים.

2. שיעור של 6.9% מהערבים מתקשים מאוד בראייה ו-3% מתקשים מאוד בשמיעה לעומת 4.1% ו-3.6% מהיהודים בהתאמה (ראו לוח מסכם 7). שיעורים אלו עולים עם העלייה בגיל, ובקרב ערבים בני 60 ומעלה 21.0% מתקשים מאוד בראייה ו-15.3% מתקשים מאוד בשמיעה (ראו לוח 11).

בעיות שינה

1. שיעור של 8.3% מהערבים מתקשים להירדם או לישון בכל לילה או כמעט בכל לילה, לעומת 15.7% מהיהודים (ראו לוח מסכם 7). שיעור זה עולה עם העלייה בגיל ויורד עם העלייה בהכנסה לנפש. שיעור גבוה במיוחד של סובלים מנרדודי שינה בולט ביישובים המערבים (16.1%) ובקרב האלמנים והגרופים (22.3%) (ראו לוח 21).

2. שיעור של 16.5% מהערבים מרגישים עייפות רבה במשך היום בגלל בעיות שינה, לעומת 18.0% מהיהודים (ראו לוח מסכם 7), ושיעור זה עולה עם העלייה בגיל. 14.0% מרגישים שבעיות שינה פוגעות בתפקודם במידה רבה מאוד או רבה, לעומת 11.3% מהיהודים, ושיעור זה עולה עם העלייה בגיל ויורד עם העלייה בהכנסה לנפש.

מצבים רגשיים

1. 45.3% מהערכים מרגישים מלאי מרץ, לעומת 46.4% מהיהודים (ראו לוח מסכם 7). גברים מלאי מרץ יותר מנשים (48.8% לעומת 41.8% בהתאמה), והרגשה זו פוחתת עם העלייה בגיל (ראו לוח 31). בולט שיעורם הנמוך של המרגישים מלאי מרץ באזור הנגב (23.0%).

2. 19.5% מהערכים מרגישים לחוצים ו-10.4% מרגישים דיכאון, לעומת 25.4% ו-9.0% מהיהודים בהתאמה (ראו לוח מסכם 7). בולטים שיעורם הנמוך של המרגישים דיכאון בקרב הנוצרים (3.9%) והדרוזים (5.3%) ושיעורם הגבוה באזור הנגב (17.3%) וביישובים המעורבים (17.5%) (ראו לוח 31).

בדיקות רפואיות לגילוי מוקדם של מחלות

1. 47.6% מהערכים עשו בדיקת דם לגילוי מוקדם (לא בעקבות בעיה בריאותית) של מחלות² ו-53.9% עשו בדיקת דם לגילוי מוקדם של כולסטרול, לעומת 61.5% ו-62.7% מהיהודים בהתאמה (ראו לוח מסכם 7). בולט שיעורם הנמוך של הנבדקים לגילוי מוקדם של מחלות ורמת כולסטרול באזור הנגב (14.8% ו-26.4%, בהתאמה) (ראו לוח 41).

2. 47.2% מהערכים עשו בדיקת עור לגילוי מוקדם של סרטן בעור³, לעומת 72.4% מהיהודים (ראו לוח מסכם 7). גברים נבדקו יותר מנשים, ובולטים שיעורם הגבוה יחסית של הנבדקים לגילוי מוקדם של סרטן בעור באזורי הגליל (71.5%) והמשולש (77.0%) ושיעורם הנמוך יחסית ביישובים המעורבים (29.9%) ובנגב (27.7%) (ראו לוח 41).

בדיקות רפואיות ייעודיות לקבוצות גיל ומין שונות

1. 57.8% מהערכים בני 50 ומעלה⁴ עברו בדיקת דם סמוי בצואה ו-19.7% עברו בדיקת קולונוסקופיה לגילוי מוקדם של סרטן במעי הגס, לעומת 80.5% ו-49.7% מהיהודים בהתאמה (ראו לוח מסכם 7). נשים עשו בדיקת דם סמוי בצואה יותר מגברים ובדיקת קולונוסקופיה פחות מגברים (ראו לוח 51).

2. 40.8% מהגברים הערכים בני 50 ומעלה⁵ עברו בדיקת פרוסטטה לגילוי מוקדם של סרטן בבלוטת הערמונית, לעומת 54.6% מהגברים היהודים (ראו לוח מסכם 7). שיעור הנבדקים יורד עם העלייה בגיל, ובולטים שיעורם הגבוה של הנבדקים במשולש (70.3%) ושיעורם האפסי בנגב (ראו לוח 51).

- 2 שיעור מתוך מי שעשו בדיקת דם בשנתיים האחרונות.
- 3 שיעור מתוך מי שעשו את הבדיקה בחמש השנים האחרונות.
- 4 שיעור מתוך מי שעשו את הבדיקות בחמש השנים האחרונות.
- 5 שיעור מתוך מי שעשו את הבדיקות בחמש השנים האחרונות.

3. 63.7% מהנשים הערביות בנות 40 ומעלה⁶ עשו בדיקת ממוגרפיה לגילוי מוקדם של סרטן השד, לעומת 82.9% מהנשים היהודיות (ראו לוח מסכם 7). שיעור הנשים שעברו בדיקת ממוגרפיה עולה עם העלייה בגיל, וכולט שיעורן הגבוה של הנוצרות (75.8%) והנשואות (72.0%) שעברו את הבדיקה (ראו לוח 6).

מדד מסת הגוף

15.0% מהערבים נמצאים במצב של השמנה, לעומת 11.1% מהיהודים (ראו לוח מסכם 7). 3.5% מהערבים נמצאים במצב של השמנת יתר, לעומת 3.9% מהיהודים. גברים סובלים מעודף משקל יותר מנשים (44.4% לעומת 32.4%), וכולטים שיעורם הגבוה של הסובלים מעודף משקל בקרב הדרוזים (48.4%) ושיעורם הנמוך במיוחד כנגב וכיישובים המערובים, שהסתכם ב-28% (ראו לוח 7). שיעור גבוה יחסית של הסובלים מהשמנת יתר נצפה במשולש (7.5%) ובקרב בני 50-59 (8.5%), ושיעור נמוך יחסית נצפה כנגב (1.1%), בקרב דרוזים (1.1%) ובקרב רווקים (1.2%).

עיסוק בפעילות גופנית

32.7% מהערבים עוסקים בפעילות גופנית⁷ לפחות פעם בשבוע, ו-13.5% עוסקים בפעילות גופנית מאומצת,⁸ לעומת 54.1% ו-33.2% מהיהודים בהתאמה (ראו לוח מסכם 7). גברים עוסקים בפעילות גופנית יותר מנשים, ועיסוק זה יורד עם העלייה בגיל ועולה עם העלייה בהשכלה (ראו לוח 8). הזמן הממוצע שמוקדש לעיסוק בפעילות גופנית מאומצת הסתכם ב-3.3 שעות בשבוע.

הרגלי תזונה

1. 83.6% מהערבים מקפידים לשתות הרבה ו-59.0% מקפידים לאכול פירות וירקות, לעומת 72.6% ו-69.4% מהיהודים בהתאמה (ראו לוח מסכם 7).
2. 40.8% מהערבים אוכלים ארוחות מסודרות ו-47.7% אוכלים ארוחת בוקר, לעומת 59.7% ו-55.5% מהיהודים בהתאמה (ראו לוח מסכם 7). בולט שיעורם הנמוך יחסית של האוכלים ארוחת בוקר באזור הנגב (30.1%) (ראו לוח 9).
3. 31.1% מהערבים מקפידים לאכול מוצרים טבעיים ו-21.8% בודקים רכיבי מזון או סימון תזונתי, לעומת 31.1% ו-37.2% מהיהודים בהתאמה (ראו לוח מסכם 7). מוסלמים

6 שיעור מתוך מי שעשו את הבדיקות בחמש השנים האחרונות.

7 פעילות גופנית שנמשכה לפחות 10 דקות ברצף.

8 פעילות שנמשכת 10 דקות לפחות הגורמת להזעה רבה ולעלייה בקצב פעימות הלב, כמו ריצה והליכה מהירה.

מקפידים פחות מנוצרים ודרוזים על אכילת מוצרים טבעיים (28.6% לעומת 41.4% ו-39.4%), ובולט שיעורם הנמוך במיוחד של המקפידים על אכילת מוצרים טבעיים ושל הבודקים רכיבי מזון או סימון תזונתי באזור הנגב (8.2% ו-5.0%, בהתאמה) (ראו לוח 9).

עישון

1. 24.2% מהערכים מעשנים (לפחות סיגריה אחת ביום), לעומת 23.6% מהיהודים (ראו לוח מסכם 7). בולטים שיעורן הנמוך של הנשים הערביות המעשנות (5.1%) ושיעורם הגבוה של הגברים המעשנים (43.0%) (ראו לוח 10). ביישובים המעורבים מעשנים יותר מאשר בשאר האזורים (32.2% לעומת כ-25.0%).

2. המעשנים הערכים מעשנים כ-18 סיגריות ביום בממוצע והתחילו לעשן בגיל 19.5 שנים בממוצע (ראו לוח 10). גיל התחלת העישון יורד עם הירידה בגיל, כלומר הצעירים של היום התחילו לעשן בגיל מוקדם יותר.

3. 48.9% מהערכים הם מעשנים פסיביים הנחשפים לעישון של אחרים, לעומת 35.6% מהיהודים (ראו לוח מסכם 7).

ביטוחי בריאות

ל-51.5% מהערכים יש ביטוח בריאות משלים של קופת החולים ול-10.4% יש ביטוח סיעודי, לעומת 81.9% ו-42.2% מהיהודים בהתאמה (ראו לוח מסכם 7). זאת ועוד, ל-5.1% יש ביטוח בריאות פרטי, לעומת 31.3% מהיהודים. שיעור גבוה יחסית של מבוטחים בביטוח משלים נמצא בקרב דרוזים (63.2%) ונוצרים (72.1%), ושיעור נמוך יחסית באזור הנגב (35.8%). שיעור גבוה יחסית של מבוטחים בביטוח בריאות פרטי נמצא בקרב נוצרים (13.5%) וביישובים המעורבים (10.7%) ושיעור אפסי באזור הנגב (ראו לוח 11). גם ביטוח סיעודי נפוץ יותר בקרב נוצרים וביישובים המעורבים.

לוח מסכם 7: השוואה בין תפוסותיהם של ערבים ויהודים באשר להיבטי בריאות ואורח חיים נבחרים, 2010 (אחוזים)

היבט	ערבים	יהודים
א. קשיים בתפקוד יומיומי		
1. אחוז המוגבלים ¹	38.9	35.5
2. אחוז המוגבלים באופן חמור ²	18.6	15.1
3. אחוז המתקשים באופן חמור בראייה ³	6.9	4.1
4. אחוז המתקשים באופן חמור בשמיעה ⁴	3.0	3.6
ב. בעיות שינה		
5. אחוז המתקשים להירדם או לישון בכל לילה	8.3	15.7
6. אחוז המרגישים שבעיות השינה פוגעות בתפקודם במידה רבה	14.0	18.0
ג. מצבים רגשיים		
7. אחוז המרגישים מלאי מרץ	45.3	46.4
8. אחוז המרגישים לחוצים	19.5	25.4
9. אחוז המרגישים מדוכאים	10.4	9.0
ד. בדיקות רפואיות לגילוי מוקדם⁵		
10. אחוז הנבדקים בשנתיים האחרונות בבדיקות דם	47.6	61.5
11. אחוז הנבדקים ב-5 השנים האחרונות בבדיקת שומנים בדם	53.9	62.7
12. אחוז הנבדקים ב-5 השנים האחרונות בבדיקת שומות ונקודות חן	47.2	72.4
ה. בדיקות רפואיות ייעודיות לקבוצות גיל ומין שונות		
13. אחוז בני +50 הנבדקים ב-5 השנים האחרונות בבדיקת דם סמוי	57.8	80.5
14. אחוז בני +50 הנבדקים ב-5 השנים האחרונות בבדיקת קולונוסקופיה	19.7	49.7
15. אחוז גברים בני +50 הנבדקים ב-5 השנים האחרונות בבדיקת פרוטסטטה	40.8	54.6
16. אחוז בנות +35 הנבדקות ב-5 השנים האחרונות בבדיקת ממוגרפיה	63.7	82.9
ו. מדד מסת הגוף ועיסוק בפעילות גופנית		
17. אחוז הסובלים מהשמנה	15.0	11.1
18. אחוז הסובלים מהשמנת יתר	3.5	3.9
19. אחוז העושים דיאטה	11.8	23.3
20. אחוז העוסקים בפעילות גופנית	32.7	54.2
21. אחוז העוסקים בפעילות גופנית מאומצת	13.5	33.0
ז. הרגלי תזונה ועישון		
22. אחוז המקפידים לשתות הרבה מים	83.6	72.6
23. אחוז המקפידים לאכול פירות וירקות	59.0	69.4
24. אחוז האוכלים ארוחות מסודרות	40.8	59.7
25. אחוז האוכלים ארוחת בוקר	47.7	55.5
26. אחוז המקפידים לאכול מוצרים טבעיים	31.1	31.1
27. אחוז הבודקים רכיבי מזון או סימון תזונתי	21.8	37.2
28. אחוז המעשנים סיגריות	24.2	23.6
29. אחוז הנחשפים הרבה לעישון של אחרים	48.9	35.6
ח. ביטוחי בריאות		
30. אחוז המבוטחים בביטוח משלים של קופת החולים	51.5	81.9
31. אחוז המבוטחים בביטוח סיעודי של קופת החולים	10.4	42.2
32. אחוז המבוטחים בביטוח בריאות פרטי	5.1	31.3

1 מתקשים במידה כלשהי לבצע אחת או יותר מהפעולות היומיומיות הנסקרות בסקר.
 2 מתקשים קושי רב או לא יכולים כלל לבצע אחת או יותר מהפעולות הנסקרות בסקר.
 3 מתקשים קושי רב בראייה או לא יכולים לראות כלל.
 4 מתקשים קושי רב בשמיעה או לא יכולים לשמוע כלל.
 5 בדיקה רפואית שגרתית שלא נערכה עקב בעיה בריאותית ידועה.

לוח 1: ערבים בני 20 ומעלה לפי מוגבלות, קשיי תפקוד יומיומי ותכונות נבחרות: 2010 (אחוזים)

אחוז מתקשים ³ :							אחוז מוגבלים ¹ קשים ²	אחוז מוגבלים ¹	מספרים מוחלטים	מין, גיל, מצב משפחתי, דת, אזור מגורים, מספר שנות לימוד והכנסה ברוטו לנפש במשק הבית	
הלבשה או רחצה	זיכרון או ריכוז	ביצוע פעולות הקשורות במשק הבית	הליכה או עלייה במדרגות	שמיעה	ראייה						
							אחוזים				
5.6	6.0	9.0	13.5	3.0	6.9	18.6	38.9	612,649	סך הכול		
									מין		
									גברים		
5.2	5.8	5.7	11.5	4.4	5.4	17.0	39.1	309,185			
									נשים		
6.0	6.2	12.4	15.5	1.6	8.3	20.2	38.7	303,463			
									גיל		
									29-20		
1.4	2.1	1.5	2.8	0.6	0.4	5.3	16.3	165,997			
									39-30		
0.6	1.2	1.8	5.1	0.7	1.4	5.8	26.2	169,805			
									49-40		
4.2	7.5	7.7	13.7	1.8	9.1	21.4	45.3	131,394			
									59-50		
11.8	13.7	13.0	25.3	4.2	15.3	35.9	66.2	74,634			
									+60		
23.3	15.8	42.3	45.5	15.3	21.9	56.9	81.4	70,819	מצב משפחתי		
									נשוי		
4.8	5.8	8.1	13.1	3.1	6.4	18.0	40.1	443,780			
									רווק		
3.3	3.2	3.5	7.6	1.1	3.3	11.0	24.9	131,499			
									אחר		
23.1	18.6	40.2	22.0	9.6	24.9	51.9	73.3	37,369	דת		
									מוסלמים		
5.3	5.9	8.5	13.1	2.9	7.3	18.8	38.5	479,598			
									נוצרים		
4.1	4.3	8.2	7.6	4.7	1.9	11.7	30.5	67,949			
									דרוזים		
9.0	8.7	14.0	22.0	2.1	8.5	23.8	50.7	65,101	אזור מגורים ⁴		
									גליל		
5.0	6.1	8.9	14.3	3.4	6.9	18.4	38.3	348,308			
									משולש		
5.6	6.8	8.3	13.7	0.9	9.2	21.5	44.0	155,824			
									נגב		
5.7	2.1	8.0	7.0	4.5	1.3	8.0	24.4	59,574			
									יישובים מעורבים		
9.8	7.6	13.9	14.4	5.5	5.5	23.3	44.0	48,942	מספר שנות לימוד		
									4-1		
19.2	16.4	27.3	44.8	.. ⁵	13.6	50.2	72.3	20,087			
									8-5		
4.6	11.3	13.1	20.4	6.1	15.5	34.1	64.7	90,091			
									12-9		
4.1	3.9	4.4	10.1	1.9	3.4	14.6	35.7	259,667			
									15-13		
1.6	2.6	4.0	4.6	1.1	1.8	7.6	26.4	112,907			
									+16		
10.7	7.8	17.0	18.2	5.4	11.1	20.5	33.1	129,897	ממוצע הכנסה ברוטו לנפש במשק הבית (ש"ח)		
									1,250 עד		
8.6	9.1	14.6	18.9	4.3	11.9	25.9	49.0	198,165			
									2,300-1,251		
5.8	3.2	8.7	14.0	2.5	5.1	17.8	40.2	165,899			
									מעל 2,300		
1.0	1.5	2.8	5.3	1.7	2.9	8.6	22.9	152,634			

1 מתקשים במידה כשהי לבצע אחת או יותר מהפעולות המפורטות בלוח.
 2 מתקשים קושי רב או לא יכולים כלל לבצע אחת או יותר מהפעולות המפורטות בלוח.
 3 מתקשים קושי רב או לא יכולים כלל לבצע את הפעולה.
 4 ראו הגדרה במבוא לפרק.
 5 הנתון לא מוצג בלוח בשל חוסר מקרים.

לוח 21: ערבים בני 20 ומעלה לפי שעות שינה, בעיות שינה ותכונות נבחרות: 2010 (אחוזים)

מספרים מוחלטים	מספר שעות שינה בלילה ¹				מתקשים להירדם או לישון במשך לילה שלם ²		מרגישים שבעיות השינה פוגעות בתפקודם במידה רבה ³	מרגישים עייפות רבה במשך היום בגלל בעיות שינה ³	מין, גיל, מצב משפחתי, דת, אזור מגורים, מספר שנות לימוד והכנסה ברוטו לנפש במשק הבית
	עד 5	6	7	8 ויותר	בכל לילה או כמעט בכל לילה	פעמיים או שלוש פעמים בשבוע			
אחוזים מסך הכול בקבוצה המתאימה									
612,649	16.9	23.3	27.5	32.4	8.3	13.7	14.0	16.5	סך הכול מין
309,185	17.7	24.2	30.4	27.8	7.5	12.3	12.8	14.5	גברים
303,463	16.1	22.4	24.6	37.0	9.0	15.1	15.2	18.5	נשים
165,997	7.3	17.8	24.6	50.3	4.0	12.9	8.2	8.4	גיל 29-20
169,805	9.2	21.9	33.7	35.3	7.0	10.4	11.1	13.6	39-30
131,394	19.5	28.2	30.7	21.6	8.7	13.1	14.8	17.8	49-40
74,634	30.5	31.9	20.4	17.3	11.6	20.3	20.6	23.6	59-50
70,819	38.6	21.3	21.1	19.0	17.1	17.8	25.9	32.7	+60
מצב משפחתי									
443,780	17.9	24.0	28.1	30.1	7.3	13.8	13.8	15.6	נשוי
131,499	11.0	18.9	28.4	41.8	7.6	11.9	9.1	11.7	רווק
37,369	25.5	30.9	17.5	26.1	22.3	19.1	32.8	43.7	אחר
דת									
479,598	17.3	22.6	26.3	33.8	8.9	14.9	13.5	17.3	מוסלמים
67,949	18.9	23.0	29.7	28.3	9.4	6.6	12.6	14.6	נוצרים
65,101	11.9	28.5	33.8	25.8	2.4	12.5	18.7	12.8	דרוזים
אזור מגורים⁴									
348,308	15.3	19.4	27.3	38.0	5.1	10.1	12.9	13.7	גליל
155,824	22.1	31.8	25.3	20.8	13.2	24.3	15.9	20.8	משולש
59,574	7.8	20.6	28.5	43.1	7.4	10.7	13.2	15.1	נגב
48,942	22.3	27.2	34.5	16.0	16.1	9.7	16.1	24.7	יישובים מעורבים
מספר שנות לימוד									
20,087	31.7	25.3	24.5	18.6	19.2	25.6	33.9	27.8	4-1
90,091	25.6	27.0	24.3	23.2	10.3	15.6	17.5	19.9	8-5
259,667	14.6	20.5	27.4	37.5	9.0	13.0	12.6	16.2	12-9
112,907	9.3	20.8	31.0	38.9	2.2	8.3	8.6	8.7	15-13
129,897	19.6	28.3	27.2	24.9	8.8	16.6	15.8	19.8	+16
ממוצע הכנסה ברוטו לנפש במשק הבית (ש"ח)									
198,165	22.2	24.5	21.8	31.6	15.6	16.9	20.1	20.4	1,250 עד
165,899	16.2	24.2	28.1	31.5	8.0	18.9	16.7	21.1	1,251-2,300
152,634	11.9	22.2	33.5	32.4	3.0	9.3	6.7	11.6	מעל 2,300

1 לא בסופי שבוע.

2 בחודש שקדם להשבה על השאלון.

3 במידה רבה מאוד או רבה במהלך החודש שקדם להשבה על השאלון.

4 ראו הגדרה במבוא לפרק.

לוח 3: ערבים בני 20 ומעלה לפי המצב הרגשי ותכונות נבחרות: 2010 (אחוזים)

מין, גיל, מצב משפחתי, דת, אזור מגורים, מספר שנות לימוד והכנסה ברוטו לנפש במשק הבית	מספרים מוחלטים	מצליחים להתמודד עם הבעיות ¹	מרגישים מלאי מרץ ¹	מרגישים לחוצים ¹	מרגישים מדוכאים ¹	דאגות מפריעות להם לישון ¹
אחוזים מסך הכול בקבוצה המתאימה						
סך הכול	612,649	62.8	45.3	19.5	10.4	14.7
מין						
גברים	309,185	67.6	48.8	19.3	9.9	14.8
נשים	303,463	57.8	41.8	19.7	10.9	14.7
גיל						
29-20	165,997	67.9	56.3	16.1	6.6	7.9
39-30	169,805	65.5	48.7	17.7	9.9	9.4
49-40	131,394	65.2	45.4	29.8	14.8	18.6
59-50	74,634	59.0	36.6	21.0	13.9	28.0
+60	70,819	43.4	20.3	11.3	8.7	22.5
מצב משפחתי						
נשוי	443,780	64.7	44.8	19.5	9.8	15.1
רווק	131,499	62.7	53.9	19.1	9.1	12.3
אחר	37,369	40.7	20.9	21.6	22.2	19.2
דת						
מוסלמים	479,598	57.0	43.8	19.6	12.0	14.9
נוצרים	67,949	77.4	47.7	26.3	3.9	13.9
דרוזים	65,101	90.0	53.7	11.9	5.3	14.7
אזור מגורים ²						
גליל	348,308	74.1	48.8	14.7	7.0	12.7
משולש	155,824	38.5	47.6	20.3	13.3	20.8
נגב	59,574	57.2	23.0	31.6	17.3	5.7
יישובים מעורבים	48,942	65.9	40.1	36.6	17.5	21.1
מספר שנות לימוד						
4-1	20,087	54.2	33.9	18.8	18.8	18.1
8-5	90,091	53.2	36.7	20.9	15.6	24.8
12-9	259,667	56.9	44.4	19.0	10.8	11.6
15-13	112,907	79.3	57.1	16.1	5.0	11.3
+16	129,897	68.0	44.5	22.6	9.5	16.6
ממוצע הכנסה ברוטו לנפש במשק הבית (ש"ח)						
עד 1,250	198,165	48.3	32.3	25.6	17.0	19.3
1,251-2,300	165,899	58.1	43.3	20.5	8.7	19.1
מעל 2,300	152,634	71.8	57.0	15.1	6.3	7.3

1 "לעיתים קרובות" במהלך 12 החודשים שקדמו להשבה על השאלון.
2 ראו הגדרה במבוא לפרק.

לוח 4: ערבים בני 20 ומעלה לפי בדיקות וטיפולים רפואיים ותכונות נבחרות: 2010 (אחוזים)

בדיקות וטיפולים ²			בדיקת שומות ונקודות חן		בדיקת רמת כולסטרול בדם		בדיקת לחץ דם		מספרים מוחלטים	מין, גיל, מצב משפחתי, דת, אזור מגורים, מספר שנות לימוד והכנסה ברוטו לנפש במשק הבית
ניקוי שיניים	בדיקת שיניים או טיפול שיניים	חיסון נגד שפעת עונתית	בחמש השנים האחרונות לגילוי מוקדם ¹	בשנה האחרונה	בחמש השנים האחרונות לגילוי מוקדם ¹	בשנה האחרונה	בשנתיים האחרונות לגילוי מוקדם ¹	בשנה האחרונה		
אחוזים מסך הכול בקבוצה המתאימה										
24.2	42.0	19.3	47.2	2.1	53.9	53.8	47.6	68.9	612,649	סך הכול מין
24.6	39.4	16.3	56.6	2.4	55.8	49.9	48.8	66.7	309,185	גברים
23.8	44.6	22.5	39.8	1.8	52.1	57.7	46.5	71.3	303,463	נשים
26.6	37.2	7.7	35.0	1.7	78.0	29.1	62.1	50.5	165,997	גיל 29-20
26.2	45.3	12.4	61.6	0.6	66.4	43.9	55.3	63.5	169,805	39-30
30.8	50.2	23.0	57.1	1.2	54.1	68.8	44.9	78.8	131,394	49-40
17.3	43.0	28.5	100.0	2.1	33.9	78.3	32.2	86.0	74,634	59-50
8.6	28.6	46.7	20.2	8.4	30.0	81.5	29.2	88.9	70,819	+60
מצב משפחתי										
24.2	42.9	21.1	44.9	2.4	55.8	58.8	49.2	74.0	443,780	נשוי
25.2	36.7	7.3	48.8	0.4	64.9	30.6	53.6	47.7	131,499	רווק
19.7	49.4	40.3	61.4	5.2	15.5	75.2	16.4	84.1	37,369	אחר דת
22.8	41.2	20.7	45.1	2.3	50.7	51.7	45.5	68.9	479,598	מוסלמים
28.7	39.3	15.8	51.4	2.2	71.6	59.3	52.4	69.3	67,949	נוצרים
29.3	50.0	12.8	.. ⁴	0.7	54.9	63.3	57.2	68.8	65,101	דרוזים
אזור מגורים³										
24.7	39.1	15.6	71.5	1.3	58.5	55.6	54.4	69.9	348,308	גליל
26.6	46.6	23.6	77.0	1.0	45.4	58.2	43.9	65.3	155,824	משולש
12.0	44.5	38.6	27.7	6.2	26.4	25.0	14.8	67.9	59,574	נגב
27.5	44.3	9.3	29.9	6.5	64.3	61.7	47.9	75.3	48,942	יישובים מעורבים
מספר שנות לימוד										
8.5	42.7	46.4	.. ⁵	.. ⁵	28.2	75.7	27.9	88.8	20,087	4-1
10.7	36.5	25.4	38.0	2.4	44.0	66.6	38.1	76.3	90,091	8-5
25.3	44.2	14.1	27.2	2.1	53.8	47.6	47.2	65.7	259,667	12-9
28.3	42.6	9.6	39.7	0.9	68.1	49.0	56.5	61.1	112,907	15-13
30.1	40.5	29.9	80.3	3.3	55.8	57.9	51.6	73.9	129,897	+16
מוצא הכנסה ברוטו לנפש במשק הבית (ש"ח)										
21.4	44.0	23.5	31.5	3.4	45.0	56.7	41.9	70.4	198,165	עד 1,250
21.3	41.5	21.9	55.4	1.4	48.1	53.9	42.7	69.7	165,899	1,251-2,300
28.1	39.1	14.5	56.4	2.6	68.9	50.9	56.3	67.7	152,634	מעל 2,300

1 עשו את הבדיקה לא בעקבות בעיה בריאותית.

2 בשנה שקדמה להשבה על השאלון.

3 ראו הגדרה במבוא לפרק.

4 הנתון לא מוצג בלוח בגלל מיעוט המקרים (פחות מ-5).

5 הנתון לא מוצג בלוח בשל חוסר מקרים.

לוח 51: ערבים בני 50 ומעלה לפי בדיקות רפואיות ייעודיות ותכונות נבחרות: 2010 (אחוזים)

פרוסטטה ⁴		קולונסקופיה ³		דם סמוי ¹		מספרים מוחלטים	מין, גיל, מצב משפחתי, דת, אזור מגורים, מספר שנות לימוד והכנסה ברוטו לנפש במשק הבית
בחמש השנים האחרונות לגילוי מוקדם ²	בשנתיים האחרונות	בחמש השנים האחרונות לגילוי מוקדם ²	בשנתיים האחרונות	בחמש השנים האחרונות לגילוי מוקדם ²	בשנתיים האחרונות		
אחוזים מסך הכול בקבוצה המתאימה							
40.8	13.8	19.7	15.7	57.8	33.4	145,453	סך הכול
40.8	28.0	24.7	14.4	51.6	30.7	71,462	מין גברים
		15.4	17.0	63.1	36.0	73,991	נשים
							גיל
90.9	7.0	21.9	10.9	52.9	29.4	40,655	54-50
29.8	9.7	21.9	11.7	67.2	32.2	33,979	59-55
33.1	19.6	18.5	20.4	54.9	36.3	70,819	+60
מצב משפחתי							
41.7	17.2	21.1	13.8	64.3	33.5	114,102	נשוי
.. ⁵	.. ⁵	.. ⁵	18.2	57.5	33.0	6,661	רווק
.. ⁵	1.8	18.1	23.6	27.7	33.0	24,691	אחר
דת							
43.7	14.4	23.9	17.5	48.5	35.8	107,030	מוסלמים
26.8	14.8	15.8	11.8	87.9	27.7	24,780	נוצרים
46.3	0.7	.. ⁵	9.0	73.6	24.7	13,643	דרוזים
אזור מגורים							
30.6	11.3	20.3	14.4	72.1	32.0	83,926	גליל
70.3	17.4	25.5	13.6	35.1	42.9	35,036	משולש
.. ⁵	10.5	.. ⁵	23.1	0.0	10.5	11,770	נגב
30.4	21.9	18.0	22.2	57.4	37.4	14,722	יישובים מעורבים
מספר שנות לימוד							
.. ⁵	.. ⁵	8.5	16.4	66.9	35.3	14,580	4-1
48.3	14.6	43.6	12.4	62.5	39.7	44,911	8-5
18.2	16.0	.. ⁵	15.4	46.8	32.3	33,692	12-9
25.8	14.6	16.7	10.8	66.9	31.2	12,381	15-13
56.5	15.7	17.6	20.9	51.9	27.4	39,890	+16
ממוצע הכנסה ברוטו לנפש במשק הבית (ש"ח)							
35.6	13.5	22.8	20.6	40.3	38.8	43,691	1,250 עד
32.2	14.0	17.0	12.0	53.4	31.8	46,086	2,300-1,251
60.1	16.5	31.1	14.0	79.0	27.5	29,641	מעל 2,300

1 בדיקת דם סמוי בצואה לגילוי סרטן במעי הגס.
 2 עשו את הבדיקה לא בעקבות בעיה בריאותית.
 3 בדיקה לגילוי סרטן במעי הגס.
 4 בדיקה לגילוי סרטן בכלוטת הערמונית.
 5 הנתון לא מוצג בשל חוסר מקרים.

לוח 61: נשים ערביות בנות 35 ומעלה לפי בדיקות רפואיות ייעודיות ותכונות נבחרות:

2010 (אחוזים)

משטח צוואר הרחם לנשים בנות 35 ומעלה ³	ממוגרפיה לנשים בנות 40 ומעלה ¹		מספרים מוחלטים	גיל, מצב משפחתי, דת, מספר שנות לימוד והכנסה ברוטו לנפש במשק הבית
	בשנתיים האחרונות	בשנתיים האחרונות לגילוי מוקדם ²		
אחוזים מהנשים בנות 35 ומעלה בקבוצה המתאימה	אחוזים מהנשים בנות 40 ומעלה בקבוצה המתאימה			
14.2	63.7	36.7	176,325	סך הכול
				גיל
10.1	.. ⁴	.. ⁴	41,168	39-35
18.3	42.5	10.8	61,166	49-40
19.3	63.3	60.0	37,128	59-50
6.8	76.3	56.1	36,863	+60
				מצב משפחתי
16.9	72.0	36.0	133,783	נשואה
9.9	41.2	32.3	15,814	רווקה
3.4	47.6	41.4	26,729	אחר
				דת
14.5	60.7	38.5	137,430	מוסלמיות
16.8	75.8	31.0	21,684	נוצריות
8.3	69.7	30.3	17,211	דרוזיות
				מספר שנות לימוד
12.1	76.1	43.4	14,080	4-1
15.4	78.1	47.4	40,517	8-5
16.6	60.2	29.1	57,125	12-9
20.0	38.4	9.3	22,638	15-13
7.4	50.4	42.7	41,966	+16
				ממוצע הכנסה ברוטו לנפש במשק הבית (ש"ח)
13.0	41.0	31.0	14,080	עד 1,250
15.9	83.6	35.6	40,517	1,251-2,300
17.6	69.4	47.7	57,125	מעל 2,300

1 בדיקה לגילוי סרטן השד. השאלה הוצגה בסקר לנשים בנות 40 ומעלה.
 2 עשו את הבדיקה לא בעקבות בעיה בריאותית.
 3 בדיקה לגילוי סרטן בצוואר הרחם. השאלה הוצגה בסקר לנשים בנות 35 ומעלה.
 4 נתון לא רלוונטי למבנה הלוח.

לוח 7: ערבים בני 20 ומעלה לפי מדרג מסת הגוף (BMI), דיאטה ותכונות נבחרות: 2010 (אחוזים)

דיאטה				מדרג מסת גוף ¹					מספרים מוחלטים	מין, גיל, מצב משפחתי, דת, אזור מגורים, מספר שנות לימוד והכנסה ברוטו לנפש במשק הבית
עושים דיאטה ²	רוצים לעלות במשקל	רוצים להישאר באותו משקל	רוצים לרדת במשקל	השמנת יתר (35 ומעלה)	השמנה (30.0-34.9)	עודף משקל (25.0-29.9)	משקל תקין (18.5-24.9)	תת משקל (18.4)		
אחוזים מסך הכול בקבוצה המתאימה										
11.8	7.0	36.9	50.9	3.5	15.0	38.7	41.4	1.4	612,649	סך הכול מין גברים
8.7	11.2	42.7	42.2	3.8	13.7	44.4	37.5	0.7	309,185	נשים
14.9	2.8	30.9	59.8	3.3	16.5	32.4	45.6	2.1	303,463	גיל 29-20
10.7	12.9	36.3	46.2	1.2	6.9	26.8	61.5	3.6	165,997	30-39
12.9	7.7	38.0	51.8	3.3	10.6	36.5	48.7	0.9	169,805	40-49
11.8	6.0	37.2	52.9	3.5	23.2	46.0	27.3	.. ⁴	131,394	50-59
11.0	0.9	34.1	57.1	8.5	18.2	55.3	17.0	1.0	74,634	+60
12.3	.. ⁴	37.5	49.4	4.5	28.1	41.2	26.2	.. ⁴	70,819	מצב משפחתי
12.9	5.4	38.6	51.8	4.4	15.6	41.0	37.9	1.1	443,780	נשוי
9.0	14.3	32.7	49.3	1.2	8.1	28.5	59.6	2.7	131,499	רווק
7.7	1.2	30.9	45.9	1.3	36.1	46.8	15.8	.. ⁴	37,369	אחר דת
12.3	6.7	37.2	50.2	3.9	14.7	37.4	42.9	1.1	479,598	מוסלמים
13.0	5.2	33.0	60.1	3.0	19.6	37.9	36.8	2.7	67,949	נוצרים
6.9	11.6	38.0	46.4	1.4	12.7	48.4	35.5	2.1	65,101	דרוזים
אזור מגורים ³										
8.3	8.5	40.7	49.7	2.3	14.9	40.3	40.7	1.8	348,308	בגליל
19.1	6.3	31.0	57.4	7.5	15.3	41.7	35.1	0.4	155,824	משולש
7.3	1.0	35.6	40.4	1.1	3.4	28.2	67.3	.. ⁴	59,574	נגב
18.9	6.6	29.3	51.3	1.7	27.4	28.3	39.8	2.7	48,942	יישובים מעורבים
מספר שנות לימוד										
14.1	3.5	32.7	57.2	5.3	24.2	39.3	28.4	2.7	20,087	4-1
11.3	0.9	43.2	51.3	4.3	22.2	45.3	28.3	.. ⁴	90,091	8-5
10.0	10.4	37.0	48.0	3.7	15.3	37.8	42.2	1.0	259,667	12-9
17.9	5.9	35.1	56.8	3.1	11.9	35.9	46.4	2.7	112,907	15-13
10.0	6.1	34.3	50.2	2.8	11.0	38.0	46.6	1.5	129,897	+16
ממוצע הכנסה ברוטו לנפש במשק הבית (ש"ח)										
14.4	5.0	30.6	55.6	4.8	17.7	38.6	38.9	.. ⁴	198,165	עד 1,250
11.4	6.2	37.9	50.0	3.2	15.1	39.6	40.8	1.2	165,899	1,251-2,300
12.3	6.4	43.1	48.4	4.5	11.2	40.6	42.4	1.3	152,634	מעל 2,300

1 מחושב על ידי חלוקת המשקל (ק"ג) בגובה (מטרים בריבוע), שמדווח המרואייין בסקר. החלוקה לרמות היא לפי טבלת מדרג מסת הגוף באתר משרד הבריאות.
 2 לירידה במשקל או לשמירה עליו.
 3 ראו הגדרה במבוא לפרק.
 4 הנתון לא מוצג בלוח בגלל חוסר מקרים.

לוח 81: ערבים בני 20 ומעלה לפי עיסוק בפעילות גופנית ותכונות נבחרות: 2010 (אחוזים)

ממוצע מספר שעות עיסוק שבועיות בפעילות גופנית ⁵		מספרים מוחלטים	מין, גיל, מצב משפחתי, דת, אזור מגורים, מספר שנות לימוד והכנסה ברוטו לנפש במשק הבית	עסקו בפעילות גופנית ¹	עסקו בפעילות גופנית מאומצת ²	עסקו בפעילות גופנית מתונה ³	עסקו בפעילות לחיזוק שרירים ⁴	ממוצע מספר שעות עיסוק שבועיות בפעילות מאומצת	
פעילות מתונה	פעילות מאומצת								
אחוזים מסך הכול בקבוצה המתאימה									
3.2	3.3	612,649	סך הכול	32.7	13.5	23.1	6.3	3.3	3.2
			מין						
3.2	3.0	309,185	גברים	41.0	21.1	26.8	10.7	3.0	3.2
3.1	3.5	303,463	נשים	24.2	5.8	19.3	1.7	3.5	3.1
			גיל						
3.1	3.9	165,997	29-20	45.4	19.3	30.9	10.9	3.9	3.1
2.5	1.9	169,805	39-30	32.6	16.9	21.8	8.4	1.9	2.5
3.2	3.1	131,394	49-40	32.6	11.9	23.5	3.8	3.1	3.2
4.2	4.9	74,634	59-50	21.5	7.0	16.7	0.0	4.9	4.2
4.5	3.0	70,819	+60	15.1	1.7	13.5	1.7	3.0	4.5
מצב משפחתי									
3.3	2.5	443,780	נשוי	29.3	11.3	22.1	3.7	2.5	3.3
2.7	3.9	131,499	רווק	50.4	23.5	30.8	15.8	3.9	2.7
2.0	7.5	37,369	אחר	11.3	4.5	6.8	2.9	7.5	2.0
דת									
3.1	3.2	479,598	מוסלמים	32.1	13.0	23.5	4.9	3.2	3.1
3.2	3.1	67,949	נוצרים	36.4	13.0	24.4	10.0	3.1	3.2
2.9	2.8	65,101	דרוזים	33.0	18.1	18.2	12.7	2.8	2.9
אזור מגורים⁶									
3.6	3.1	348,308	גליל	33.1	10.9	25.0	5.8	3.1	3.6
1.4	3.1	155,824	משולש	31.0	18.0	17.9	6.0	3.1	1.4
2.6	3.0	59,574	נגב	36.0	19.0	28.4	3.4	3.0	2.6
4.7	3.5	48,942	יישובים מעורבים	31.1	11.5	18.9	14.1	3.5	4.7
מספר שנות לימוד									
4.2	7.5	20,087	4-1	9.5	3.5	9.5	0.0	7.5	4.2
2.7	2.6	90,091	8-5	16.0	3.9	12.6	2.1	2.6	2.7
3.8	3.1	259,667	12-9	31.7	11.5	20.8	5.1	3.1	3.8
3.0	3.7	112,907	15-13	44.4	16.6	31.3	11.7	3.7	3.0
2.3	2.8	129,897	+16	39.7	23.0	29.7	7.9	2.8	2.3
ממוצע הכנסה ברוטו לנפש במשק הבית (ש"ח)									
2.8	2.3	198,165	1,250 טד	23.1	8.4	18.3	1.7	2.3	2.8
3.6	3.3	165,899	2,300-1,251	33.4	11.4	24.8	4.8	3.3	3.6
2.9	2.9	152,634	מעל 2,300	47.4	25.5	29.1	14.3	2.9	2.9

1 פעילויות כמו הליכה, ריצה, שחייה, התעמלות, משחקי כדור וכדומה בשלושת החודשים האחרונים.
 2 פעילות שנמשכה לפחות 10 דקות הגורמת להזעה רבה ולעלייה גדולה בקצב פעימות הלב, כמו ריצה והליכה מהירה.
 3 פעילות שנמשכה לפחות 10 דקות הגורמת להזעה קלה ולעלייה קטנה בקצב פעימות הלב כמו הליכה ושחייה.
 4 פעילות המיועדת לחיזוק ולבנייה של שרירי הגוף, כמו הרמת משקולות והתעמלות.
 5 החישוב נעשה בקרב מי שענו שעסקו בפעילות גופנית בהתאם לסוג שלה.
 6 ראו הגדרה במבוא לפרק.

לוח 9: ערבים בני 20 ומעלה לפי תזונה, הרגלי אכילה ותכונות נבחרות: 2010 (אחוזים)

מספרים מוחלטים	מקפידים לשתות הרבה ¹	מקפידים לאכול פירות וירקות ¹	אוכלים ארוחות מסודרות ²	אוכלים ארוחות בוקר ³	מקפידים לאכול מוצרים טבעיים ¹	בדקים רכיבי מזון או סימון תזונתי ²	מין, גיל, מצב משפחתי, דת, אזור מגורים, מספר שנות לימוד והכנסה ברוטו לנפש במשק הבית
אחוזים מסך הכול בקבוצה המתאימה							
612,649	83.6	59.0	40.8	47.7	31.1	21.8	סך הכול מין גברים נשים גיל 29-20 39-30 49-40 59-50 +60
309,185	88.7	59.9	39.6	50.7	31.9	21.6	מצב משפחתי נשוי רווק אחר דת מוסלמים נוצרים דרוזים
303,463	78.4	58.2	42.1	44.7	30.3	22.1	אזור מגורים ⁴ גליל משולש נגב יישובים מעורבים
165,997	81.1	61.5	32.8	42.6	31.1	18.3	מספר שנות לימוד 4-1 8-5 12-9 15-13 +16
169,805	82.7	61.4	43.4	48.7	26.6	23.5	ממוצע הכנסה ברוטו לנפש במשק הבית (ש"ח) עד 1,250 1,251-2,300 מעל 2,300
131,394	84.4	53.1	42.6	41.6	32.1	23.4	
74,634	85.5	57.6	41.3	51.3	35.5	21.4	
70,819	88.3	60.3	49.8	65.2	35.8	23.6	
443,780	83.2	60.6	43.3	49.8	32.9	22.9	
131,499	83.9	59.3	31.4	40.8	25.9	19.0	
37,369	86.9	39.1	45.5	47.1	29.0	18.5	
479,598	84.6	59.1	40.1	46.2	28.6	19.7	
67,949	80.5	60.8	42.6	46.0	41.4	27.6	
65,101	79.6	56.9	44.4	61.0	39.4	31.7	
348,308	83.6	61.6	37.7	53.6	39.0	23.2	
155,824	82.7	58.9	45.4	41.5	22.7	20.2	
59,574	83.8	49.7	42.4	30.1	8.2	5.0	
48,942	86.5	52.5	47.1	47.1	29.8	37.6	
20,087	81.3	52.6	45.3	49.7	28.5	30.4	
90,091	82.9	56.2	34.4	56.7	33.9	18.0	
259,667	85.2	55.9	36.9	45.2	28.2	19.1	
112,907	81.8	60.4	42.4	42.7	31.3	23.4	
129,897	82.8	66.9	51.2	50.8	35.3	27.3	
198,165	83.5	51.2	40.6	50.0	27.1	19.6	
165,899	82.9	59.6	37.1	41.2	30.3	19.4	
152,634	86.6	70.1	42.5	44.0	33.6	23.4	

1 "במידה רבה מאוד" או "במידה רבה".

2 "לעתים קרובות".

3 שש עד שבע פעמים בשבוע.

4 ראו הגדרה במבוא לפרק.

לוח 10: ערבים בני 20 ומעלה לפי עישון סיגריות, חשיפה לעישון של אחרים ותכונות נבחרות: 2010 (אחוזים)

מין, גיל, מצב משפחתי, דת, אזור מגורים, מספר שנות לימוד והכנסה ברוטו לנפש במשק הבית	מספרים מוחלטים	אחוז מעשנים סיגריות ¹	ממוצע מספר סיגריות שמעשנים ²	ממוצע גיל התחלת העישון ²	אחוז נחשפים הרבה לעישון של אחרים ³
סך הכול	612,649	24.2	17.7	19.5	48.9
מין					
גברים	309,185	43.0	17.9	19.3	55.5
נשים	303,463	5.1	15.3	23.0	42.2
גיל					
29-20	165,997	19.1	15.7	17.4	57.4
39-30	169,805	21.9	16.9	20.7	51.1
49-40	131,394	31.4	19.3	19.3	47.2
59-50	74,634	38.2	17.9	19.6	39.5
+60	70,819	13.7	19.0	26.0	36.5
מצב משפחתי					
נשוי	443,780	24.5	17.7	20.3	46.7
רווק	131,499	24.1	16.1	17.4	58.6
אחר	37,369	20.9	22.5	21.9	40.2
דת					
מוסלמים	479,598	24.5	17.8	19.5	50.0
נוצרים	67,949	24.8	15.1	21.9	43.6
דרוזים	65,101	22.0	19.2	18.2	46.4
אזור מגורים⁴					
גליל	348,308	22.2	17.7	20.2	46.1
משולש	155,824	26.1	17.5	19.5	58.5
נגב	59,574	24.7	18.2	18.1	30.7
יישובים מעורבים	48,942	32.2	17.2	18.2	59.9
מספר שנות לימוד					
4-1	20,087	15.8	24.0	19.0	39.0
8-5	90,091	24.7	22.5	18.9	46.8
12-9	259,667	28.0	18.3	19.1	49.5
15-13	112,907	24.2	14.5	20.0	58.3
+16	129,897	17.7	13.5	21.9	42.4
ממוצע הכנסה ברוטו לנפש במשק הבית (ש"ח)					
עד 1,250	198,165	27.3	20.5	19.5	52.0
1,251-2,300	165,899	21.5	16.8	19.3	50.3
מעל 2,300	152,634	20.4	13.3	20.2	40.1

1 לפחות סיגריה אחת ביום.

2 בקרב מי שמעשנים היום.

3 במידה רבה מאוד או במידה רבה בחודש האחרון.

4 ראו הגדרה במבוא לפרק.

לוח 11: ערבים בני 20 ומעלה לפי ביטוחי בריאות ותכונות נבחרות: 2010 (אחוזים)

ביטוח רפואי פרטי	ביטוח של קופת חולים		מבוטחים בקופת חולים					מספרים מוחלטים	מין, גיל, מצב משפחתי, דת, אזור מגורים, מספר שנות לימוד והכנסה ברוטו לנפש במשק הבית
	סיעודי ²	משלים ¹	לאומית	מאוחדת	מכבי	כללית			
	אחוזים מסך הכול בקבוצה המתאימה								
5.1	10.4	51.5	7.6	9.7	8.7	73.6	612,649	סך הכול	
								מין	
5.4	11.8	52.4	8.7	8.8	8.4	73.2	309,185	גברים	
4.8	9.0	50.5	6.5	10.6	8.9	74.1	303,463	נשים	
								גיל	
3.3	7.5	52.3	8.6	10.1	10.1	70.4	165,997	29-20	
4.8	8.7	48.8	7.6	10.3	9.3	71.9	169,805	39-30	
8.4	10.3	50.8	9.7	10.8	10.6	69.0	131,394	49-40	
7.6	18.3	59.9	3.2	8.1	3.7	85.0	74,634	59-50	
1.1	13.4	48.3	6.0	6.6	5.5	81.9	70,819	+60	
								מצב משפחתי	
5.7	12.2	53.1	7.8	9.8	8.3	73.8	443,780	נשוי	
3.9	4.8	48.4	7.4	10.0	10.1	70.9	131,499	רווק	
2.3	8.4	43.0	5.5	6.4	7.4	80.7	37,369	אחר	
								דת	
3.6	8.1	47.0	6.6	8.9	7.4	77.1	479,598	מוסלמים	
13.5	22.9	72.1	6.9	15.1	19.3	58.8	67,949	נוצרים	
7.4	14.1	63.2	16.1	9.3	6.8	63.5	65,101	דרוזים	
								אזור מגורים³	
5.3	9.4	54.8	8.1	11.1	7.5	72.6	348,308	גליל	
4.8	11.9	48.3	6.2	7.4	9.2	77.2	155,824	משולש	
.. ⁴	2.6	35.8	8.9	1.8	5.8	83.5	59,574	נגב	
10.7	22.3	57.1	7.3	16.0	19.2	57.5	48,942	יישובים מעורבים	
								מספר שנות לימוד	
.. ⁴	2.9	42.7	2.1	11.0	0.0	86.8	20,087	4-1	
3.0	6.2	48.7	5.4	6.6	2.0	86.0	90,091	8-5	
2.8	7.6	45.7	7.6	9.3	9.5	73.6	259,667	12-9	
8.4	12.6	58.2	9.0	13.3	13.8	62.8	112,907	15-13	
9.2	18.2	60.3	8.7	9.2	8.5	72.3	129,897	+16	
								ממוצע הכנסה ברוטו לנפש במשק הבית (ש"ח)	
1.7	4.7	37.0	5.8	6.2	7.3	80.7	198,165	עד 1,250	
4.0	11.4	51.5	7.0	11.3	10.3	71.4	165,899	1,251-2,300	
13.1	19.9	73.5	8.8	7.7	9.6	72.8	152,634	מעל 2,300	

1 ביטוח לקבלת שירותי בריאות נוספים שאינם כלולים בסל הבריאות.

2 ביטוח לקבלת שירותים שאינם כלולים בסל הבריאות כאשר אדם נזקק לעזרה בביצוע פעולות יומיומיות.

3 ראו הגדרה במבוא לפרק.

4 הנתון לא מוצג בלוח בשל חוסר מקרים.

