

ספר החברה הערבית בישראל (8)

אוכלוסייה, חברה, כלכלה

עורך: רמסיס גרא



מכון ון ליר בירושלים

THE VAN LEER JERUSALEM INSTITUTE

معهد فان لير في القدس

Arab Society in Israel (8)
Population, Society, Economy

Editor: Ramsees Gharrah

كتاب المجتمع العربي في إسرائيل (٨)
السكان، المجتمع والاقتصاد

محرر: رمسيس غرّه

עורכת לשון: איילת קמאי

© תשע"ז, הוצאת מכון ון ליר
© 2016 by Van Leer Institute Press

סדר וגרפיקה: נדב שטכמן פולישוק

מבוא 9

הערות כלליות 11

פרק א: דמוגרפיה 12

מקור הנתונים 12

פירוט הלוחות ומקורות הפקתם 12

הגדרות 13

ממצאים נבחרים 15

לוחות סטטיסטיים 24

- לוח א1: האוכלוסייה הערבית (אוכלוסייה ממוצעת) לפי דת, מין וגיל: 2013
- לוח א2: האוכלוסייה הערבית (אוכלוסייה ממוצעת) לפי אזור מגורים, מין וגיל: 2013
- לוח א3: יישובים ערביים ומעורבים והאוכלוסייה הערבית לפי אזור מגורים ומעמד מוניציפלי:
סוף 2013
- לוח א4: האוכלוסייה הערבית לפי יישובים המונים לפחות 2,000 תושבים (בסדר אלפביתי):
סוף 2013
- לוח א5: האוכלוסייה הערבית מגיל 15 ומעלה לפי מצב משפחתי, גיל, מין ודת: ממוצע 2012
- לוח א6: האוכלוסייה הערבית מגיל 15 ומעלה לפי אזור מגורים, מצב משפחתי, מין וגיל:
ממוצע 2012
- לוח א7: נישואים, גירושים, לידות חי, פטירות, פטירת תינוקות וגידול טבעי בקרב האוכלוסייה
הערבית לפי דת ואזור מגורים: 2013
- לוח א8: נישואים ערבים לפי גיל, מין ודת: 2012
- לוח א9: נישואים ערבים לפי גיל, מין ואזור מגורים: 2012
- לוח א10: לידות חי, שיעורי פריון סגוליים ופריון כולל באוכלוסייה הערבית לפי גיל, דת ואזור
מגורים של האם: 2013
- לוח א11: לידות חי בקרב האוכלוסייה הערבית לפי סדר לידה, דת ואזור מגורים של האם: 2013
- לוח א12: גודל משק בית וצפיפות דיור באוכלוסייה הערבית לפי אזור מגורים ודת: 2013

פרק ב: עבודה 40

הערה כללית 40

מקור הנתונים 40

הגדרות 41

ממצאים נבחרים 42

לוחות סטטיסטיים 47

- לוח ב1: האוכלוסייה הערבית מגיל 15 ומעלה לפי תכונות כוח העבודה, מין ודת: 2013
- לוח ב2: האוכלוסייה הערבית מגיל 15 ומעלה לפי תכונות כוח העבודה, מין ואזור מגורים: 2013
- לוח ב3: האוכלוסייה הערבית מגיל 15 ומעלה לפי מין, גיל, שנות לימוד, התעודה הגבוהה ביותר, מצב משפחתי ואזור מגורים: 2013
- לוח ב4: האוכלוסייה הערבית מגיל 15 ומעלה לפי תכונות כוח העבודה, מין וסוג בית הספר האחרון: 2013
- לוח ב5: האוכלוסייה הערבית מגיל 15 ומעלה, שיעור ההשתתפות בכוח העבודה ושיעור הבלתי מועסקים לפי מין, גיל, מספר שנות לימוד, התעודה הגבוהה ביותר ומצב משפחתי: 2013
- לוח ב6: כוח העבודה הערבי לפי מין, גיל, שנות לימוד, התעודה הגבוהה ביותר, מצב משפחתי ואזור מגורים: 2013
- לוח ב7: שיעור ההשתתפות בכוח העבודה ושיעור הבלתי מועסקים הערבים לפי מין, גיל, מספר שנות לימוד, התעודה הגבוהה ביותר, מצב משפחתי ואזור מגורים: 2013
- לוח ב8: מועסקים ערבים לפי ענף כלכלי ראשי ומין: 2013
- לוח ב9: מועסקים ערבים לפי ענף כלכלי ראשי וסוג בית הספר האחרון: 2013
- לוח ב10: מועסקים ערבים לפי ענף כלכלי ראשי, אזור מגורים ומין: 2013
- לוח ב11: מועסקים ערבים לפי ענף כלכלי ראשי וענפי משנה נבחרים: 2013
- לוח ב12: מועסקים ערבים ואחוז המועסקים הערבים מחוץ ליישוב המגורים לפי ענף כלכלי ראשי ומין: 2013
- לוח ב13: מועסקים ערבים ואחוז המועסקים הערבים מחוץ ליישוב המגורים לפי ענף כלכלי ראשי ואזור מגורים: 2013
- לוח ב14: מועסקים ערבים לפי אזור מגורים ומעמד בעבודה: 2013
- לוח ב15: מועסקים ערבים לפי ענף כלכלי ראשי ומעמד בעבודה: 2013
- לוח ב16: מועסקים ערבים לפי משלח יד ראשי ומין: 2013
- לוח ב17: מועסקים ערבים לפי סוג בית הספר האחרון ומשלח יד ראשי: 2013
- לוח ב18: מועסקים ערבים לפי משלח יד ראשי ומשלח יד משניים נבחרים: 2013
- לוח ב19: מועסקים ערבים ואחוז המועסקים הערבים מחוץ ליישוב המגורים לפי משלח יד ראשי ומין: 2013
- לוח ב20: מועסקים ערבים לפי משלח יד ראשי, מין ואזור מגורים: 2013
- לוח ב21: מועסקים ערבים לפי משלח יד ראשי ומעמד בעבודה: 2013
- לוח ב22: בלתי מועסקים ערבים בני 15-64 לפי דת, אזור מגורים, ניסיון תעסוקתי בעבר, משך חיפוש עבודה, היקף המשרה שחיפשו וסיבת הפסקת העבודה: 2013

פרק ג: רמת חיים 74

74 הערה כללית

74 מקור הנתונים

75 הגדרות

78 ממצאים נבחרים

82 לוחות סטטיסטיים

- לוח ג1: מדדי העוני בקרב האוכלוסייה הערבית לפי אזור מגורים: 2013
- לוח ג2: מדדי העוני בקרב משקי הבית הערביים לפי מאפייני משק הבית: 2013
- לוח ג3: החלק היחסי של משקי הבית הערביים בכלל משקי הבית בישראל ובכלל משקי הבית העניים בישראל לפי מאפייני משק הבית ואזור מגורים: 2013
- לוח ג4: החלק היחסי של משקי הבית הערביים בכלל משקי הבית בישראל והתפלגות משקי הבית הערביים בעשירונים של כלל משקי הבית בישראל: 2013
- לוח ג5: הרמה וההרכב של הכנסות משקי הבית הערביים מהמקורות השונים לפי סוג משק הבית: 2013
- לוח ג6: סך כל התושבים הערבים מקבלי גמלאות עיקריות מהמוסד לביטוח לאומי לפי סוג הגמלה ואזור מגורים: דצמבר 2013
- לוח ג7: הכנסה כוללת פנויה והוצאה כוללת לצריכה לנפש תקנית, לפי סעיף הוצאה ואזור מגורים: 2013
- לוח ג8: הכנסה כספית פנויה והוצאה כספית לצריכה לנפש תקנית, לפי סעיף הוצאה ואזור מגורים: 2013
- לוח ג9: הכנסה כוללת פנויה והוצאה כוללת לצריכה לנפש תקנית, לפי סעיף הוצאה וחמישוני הכנסה: 2013
- לוח ג10: הכנסה כספית פנויה והוצאה כספית לצריכה לנפש תקנית, לפי סעיף הוצאה וחמישוני הכנסה: 2013
- לוח ג11: הכנסה כוללת פנויה והוצאה כוללת לצריכה לנפש תקנית, לפי סעיף הוצאה ומספר מפרנסים: 2013
- לוח ג12: הכנסה כספית פנויה והוצאה כספית לצריכה לנפש תקנית, לפי סעיף הוצאה ומספר מפרנסים: 2013
- לוח ג13: משקי הבית הערביים לפי בעלות על מוצרים בני קיימא, דת ואזור מגורים (אחוזים): 2013
- לוח ג14: שכר ממוצע לחודש עבודה ולחודש בשנה של שכירים ערבים ושיעור השכירים הערבים ששכרם אינו גבוה משכר המינימום לפי אזור מגורים וישוב (בסדר אלפביתי): 2012
- לוח ג15: שכר ממוצע לחודש עבודה ולחודש בשנה של משפחת עובדים ערבית לפי אזור מגורים וישוב (בסדר אלפביתי): 2012
- לוח ג16: הכנסה ממוצעת לחודש בשנה של עצמאים ערבים ושיעור העצמאים הערבים שהכנסתם אינה גבוהה מחצי השכר הממוצע, לפי אזור מגורים וישוב (בסדר אלפביתי): 2012

פרק ד: חינוך והשכלה גבוהה 107

מקור הנתונים 107

הגדרות 107

הערות 110

ממצאים נבחרים 111

לוחות סטטיסטיים 116

- לוח ד1: האוכלוסייה הערבית מגיל 15 ומעלה לפי דת, מספר שנות לימוד ומין: 2013
- לוח ד2: האוכלוסייה הערבית מגיל 15 ומעלה לפי אזור מגורים, מספר שנות לימוד ומין: 2013
- לוח ד3: האוכלוסייה הערבית מגיל 15 ומעלה לפי דת, תעודת ההשכלה הגבוהה ביותר ומין: 2013
- לוח ד4: האוכלוסייה הערבית מגיל 15 ומעלה לפי אזור מגורים, תעודת ההשכלה הגבוהה ביותר ומין: 2013
- לוח ד5: בתי ספר, תלמידים וכיתות במערכת החינוך הערבית, לפי אזור מגורים ודרג חינוך: 2012/13
- לוח ד6: משרות הוראה ויחידות עבודה במערכת החינוך הערבית לפי אזור מגורים ודרג חינוך: 2012/13
- לוח ד7: תלמידים במערכת החינוך הערבית לפי דרג חינוך, דרגת כיתה ואזור מגורים: 2012/13
- לוח ד8: תלמידים נושרים במערכת החינוך הערבית לפי דרגת כיתה ואזור מגורים: 2012/13
- לוח ד9: תלמידי כיתות יב, נבחנים בבחינות הבגרות, זכאים לתעודה וזכאים לתעודה שעמדו בדרישות הסף של האוניברסיטאות במערכת החינוך הערבית לפי מין, דת ונתיב לימודים: 2012/13
- לוח ד10: תלמידי כיתות יב, נבחנים בבחינות הבגרות, זכאים לתעודה וזכאים לתעודה שעמדו בדרישות הסף של האוניברסיטאות במערכת החינוך הערבית לפי מין, אזור מגורים, מקום לימודים ונתיב לימודים: 2012/13
- לוח ד11: תלמידי כיתות יב, נבחנים בבחינות הבגרות, זכאים לתעודה וזכאים לתעודה שעמדו בדרישות הסף של האוניברסיטאות במערכת החינוך הערבית לפי מין, דת ונתיב לימודים (אחוזים): 2012/13
- לוח ד12: תלמידי כיתות יב, נבחנים בבחינות הבגרות, זכאים לתעודה וזכאים לתעודה שעמדו בדרישות הסף של האוניברסיטאות במערכת החינוך הערבית לפי מין, אזור מגורים ומקום לימודים (אחוזים): 2012/13
- לוח ד13: תלמידי כיתות יב, נבחנים בבחינות הבגרות, זכאים לתעודה וזכאים לתעודה שעמדו בדרישות הסף של האוניברסיטאות במערכת החינוך הערבית לפי מספר שנות לימוד של כל אחד מההורים ואשכול חברתי-כלכלי של יישוב המגורים (אחוזים): 2012/13
- לוח ד14: תלמידי כיתות יב, נבחנים בבחינות הבגרות, זכאים לתעודה וזכאים לתעודה שעמדו בדרישות הסף של האוניברסיטאות במערכת החינוך הערבית לפי יישוב (בסדר אלפביתי): 2012/13
- לוח ד15: מועמדים ערבים ללימודי שנה ראשונה לתואר ראשון באוניברסיטאות בישראל ושיעור המועמדים שהתקבלו לפי דת, אזור מגורים ותחום עדיפות ראשונה: 2013

- לוח 16: תלמידים ערבים באוניברסיטאות בישראל לפי מין, דת, תואר ותחום לימודים: 2013
- לוח 17: תלמידים ערבים באוניברסיטאות בישראל לפי מין, אזור מגורים, תואר ותחום לימודים: 2013
- לוח 18: תלמידים ערבים באוניברסיטאות בישראל לפי תחום לימודים, מין, דת, אזור מגורים ותואר: 2013
- לוח 19: תלמידים ערבים במוסדות להשכלה גבוהה בישראל שאינם אוניברסיטאות לפי מין, דת ותחום לימודים: 2013
- לוח 20: תלמידים ערבים במוסדות להשכלה גבוהה בישראל שאינם אוניברסיטאות לפי מין, אזור מגורים ותחום לימודים: 2013
- לוח 21: תלמידים ערבים בכלל המוסדות להשכלה גבוהה בישראל לפי מין ותחום לימודים: 2013
- לוח 22: ערבים מקבלי תארים מהאוניברסיטאות בישראל לפי תואר, מין, דת ואזור מגורים: 2013
- לוח 23: ערבים מקבלי תארים מהאוניברסיטאות בישראל לפי תחום לימודים, מין, דת ואזור מגורים: 2013
- לוח 24: ערבים מקבלי תארים מהאוניברסיטאות בישראל לפי תחום לימודים ומין: שנים נבחרות
- לוח 25: ערבים מקבלי תארים ממוסדות להשכלה גבוהה בישראל שאינם אוניברסיטאות לפי מין, דת ואזור מגורים: שנים נבחרות

פרק ה: שלטון מקומי 159

מקור הנתונים 159

הגדרות 159

ממצאים נבחרים 161

לוחות סטטיסטיים 164

- לוח 1: הרשויות המקומיות הערביות בישראל לפי נתונים פיזיים נבחרים (בסדר אלפביתי): 2013
- לוח 2: הרשויות המקומיות הערביות בישראל לפי נתוני ביצוע התקציב (בסדר אלפביתי): 2013
- לוח 3: הרשויות המקומיות הערביות בישראל לפי נתוני ההכנסות בביצוע התקציב (בסדר אלפביתי) (אלפי שקלים): 2013
- לוח 4: הרשויות המקומיות הערביות בישראל לפי נתוני ההכנסות בביצוע התקציב (בסדר אלפביתי) (שקלים לנפש): 2013
- לוח 5: הרשויות המקומיות הערביות בישראל לפי נתוני ההוצאות בביצוע התקציב (בסדר אלפביתי) (אלפי שקלים): 2013
- לוח 6: הרשויות המקומיות הערביות בישראל לפי נתוני ההוצאות בביצוע התקציב (בסדר אלפביתי) (שקלים לנפש): 2013



מבוא

משה יוסטמן

הכרך השמיני של ספר החברה הערבית בישראל: אוכלוסייה, חברה, כלכלה ממשיך מפעל סטטיסטי שיסד מכוון ון ליר בירושלים בשנת 2002, ומוקדש לתיעוד מאפייניה של החברה הערבית בישראל ולשינויים הפנימיים המתחוללים בה. כקודמיו, הוא מופיע בגרסה דיגיטלית פתוחה ונגישה לכול, ועומד לרשותם של חוקרים, מתכננים, מקבלי החלטות וכל המתעניינים והמבקשים לרכוש הבנה מעמיקה יותר בתנאי החיים של החברה הערבית בישראל ובתהליכי השינוי המתרחשים בה. הנתונים המובאים בספר זה הם מצע עובדתי לניתוחים סוציולוגיים, כלכליים, פוליטיים ואחרים, ויכולים לשמש הן למטרות מחקר והן כבסיס לעשייה חברתית ומדינתית. הספר מאפשר לנתח מגמות בתוך החברה הערבית בישראל, לזהות תופעות משותפות לקבוצות השונות בתוכה, ולהשוות בינה לבין החברה היהודית. בכך הוא משמש נדבך חשוב במאמציו הרחבים של מכוון ון ליר בירושלים לטפח ולחזק את החברה האזרחית בישראל כאחד מיסודות הדמוקרטיה וכבסיס לחברה שוויונית, פלורליסטית וסובלנית.

הנתונים שאוספים גופים ממשלתיים, בעיקר הלשכה המרכזית לסטטיסטיקה והמוסד לביטוח לאומי, כוללים מידע רב על החברה הערבית ומשמשים מקור חשוב ומהימן שאפשר להיסמך עליו. עם זאת, דווקא הפרסומים של מאגרים אלו עוררו אותנו לחשוב מחדש על הקטגוריות המארגנות את המידע הזה ועל אופן הצגתו. זהותה של המדינה כמדינה יהודית מכתובה שיטת מיון שעושה הבחנה בינארית בין יהודים לשאינם יהודים – הבחנה שמצד אחד מחברת בין ערבים ל"שאינם יהודים" אחרים, ומצד אחר מתעלמת ממחלוקות פנימיות משמעותיות בתוך האוכלוסייה הערבית עצמה, כגון בין מוסלמים, נוצרים ודרוזים או בין ערביי הגליל, המשולש והנגב.

הבחנה דיכוטומית זו בין יהודים לאחרים אינה משפיעה רק על הסטטיסטיקה, אלא מחלחלת אל התודעה הציבורית ומשפיעה על תפיסתם ועל דפוסי החשיבה הן של מקבלי החלטות ברשויות ממשלתיות וציבוריות והן של חוקרים. היא תורמת לתפיסת האוכלוסייה הערבית כמקשה אחת, מתוך התעלמות מהבדלים אתניים, דתיים, גיאוגרפיים ואחרים; ומטשטשת את ההבחנה בין אזרחיה הערבים של המדינה ובין התושבים שצורפו לקטגוריה זו בעקבות מלחמת ששת הימים (תושבי ירושלים והגולן) ומתוך צרכים מדיניים-ביטחוניים שונים (פליטי לבנון).

בכל אחד מן הספרים בסדרה מופיעים בקביעות חמישה תחומים המוצגים בפירוט רב: דמוגרפיה, עבודה, רמת חיים, חינוך והשכלה גבוהה והשלטון המקומי. כמו קודמיו, גם בספר זה הנתונים בלוחות מציגים את ההתפתחות על פני זמן לפי מדדים נבחרים, מתוך השוואה של חלק ממגמות ההתפתחות לאוכלוסייה היהודית. בראשית כל פרק מובא סיכום ממצאיו הנבחרים עם לוחות ותרשימים שנועדו לתאר נתונים שאינם מופיעים בלוחות הסטטיסטיים בגוף הפרק – בדרך כלל נתונים השוואתיים של שתי האוכלוסיות, הערבית והיהודית, או של תת-קבוצות באוכלוסייה הערבית עצמה.

ואלה המגמות העיקריות שעולות מן הנתונים:

- בין 2001 ל-2012 עלתה רמת ההשכלה של הערבים בכל פרמטר. בייחוד בולטת העלייה החדה – יותר מפי שניים – במספר הערבים מקבלי התארים מהאוניברסיטאות בישראל. עם זאת, רמת ההשכלה עדיין נמוכה במידה ניכרת מרמת ההשכלה של היהודים. הישגי הנשים דומים להישגי הגברים; הישגי הנוצרים גבוהים מהישגי המוסלמים והדרוזים.
 - באותה תקופה גדלה האוכלוסייה הערבית בישראל ב-35%, הרבה יותר מהאוכלוסייה היהודית, אולם גידול זה לא היה אחיד: חלקם של המוסלמים באוכלוסייה הערבית עלה, וכך גם חלקו של הנגב. האוכלוסייה הערבית הזדקנה מעט בתקופה זו ושיעורי הפריור ירדו מאוד, אך היא עדיין צעירה במידה ניכרת מהאוכלוסייה היהודית, בפרט האוכלוסייה המוסלמית בנגב.
 - שיעורי העוני באוכלוסייה הערבית גבוהים מאוד, הרבה מעל לרמתם באוכלוסייה היהודית: ב-2012 כמעט כל משק בית ערבי שני ו-62% מהילדים הערבים נמצאו מתחת לקו העוני. ממוצע השכר בקרב שכירים ערבים היה רק 65% מממוצע השכר בקרב שכירים יהודים. שיעור משקי הבית הערביים בשלושת עשירוני ההכנסה הנמוכים בישראל, על פי ההכנסה הפנויה, עמד על 63%, ורק 5% ממשקי הבית הערביים נמצאו בשלושת עשירוני ההכנסה העליונים.
- בשנת 2012 עברה הלשכה המרכזית לסטטיסטיקה מסקר כוח אדם רבעוני לסקר כוח אדם חודשי והכניסה לסקר שינויים רבים. לכן לא ניתן להשוות באופן ישיר נתונים חדשים משנת 2012 על עבודה, תעסוקה והוצאות המשפחה לנתונים משנים קודמות.
- הנתונים בספר החברה הערבית, על כרכיו הקודמים, הם מקור עשיר לניתוח החברה הזאת. מחקרים רבים נעזרים בהם כדי להבין את החברה הערבית על רבדיה השונים תוך הבחנה בין הקבוצות המרכיבות אותה, על הדמיון והשוני ביניהן. בכך הם תורמים להבנת התהליכים המשנים את פני החברה הערבית, כמו גם לזיהוי המכשולים הניצבים בפני שילובה המלא והשוויוני בחברה ובכלכלה בישראל.
- למימושו של פרויקט ספר החברה הערבית בישראל חברו אנשים רבים, וכולם ראויים לכרכה ולתודה: ד"ר שמשון צלניקר, שהיה ראש המכון בעת שנהגה המפעל לראשונה ויצא לפועל; פרופ' גבריאל מוצקין, ראש המכון, שאימץ את המיזם בחום ותומך בהמשך קיומו; ופרופ' חנה הרצוג, שעמדה בעבר בראש תחום החברה האזרחית, הייתה בין יוזמיו של המיזם ופעלה במשך שנים לקידומו ולחיזוקו. תודה מיוחדת לרמסיס גרא, העורך הסטטיסטי שמלווה את המיזם מראשיתו ומוביל אותו היום כעורך ראשי במסירות ובמקצועיות שאין כמותן. כמו כן אנו מבקשים להודות לעורכי הספרים הקודמים, שתרמו לעיצוב דפוסיו: פרופ' עזיז חידר, ד"ר עאדל מנאע ופרופ' ראסם ח'מאיסי. תודה למחמוד ח'טיב, שסייע בעיבוד הנתונים הסטטיסטיים, ולחנאן סעדי, רכזת תחום החברה האזרחית, המלווה את העשייה במשך כל השנים. תודה לד"ר טל כוכבי, ראש הוצאת מכון ון ליר, הממשיכה להצעיד את הפרויקט קדימה בדבקות, ליונה רצון המפיקה האחראית, לאסף שטול-טראורינג העורך המדעי ולאילת קמאי עורכת הלשון. תודה לקרן פורד, שתמכה במימון המיזם בעבר, ולבסוף תודה לשמעון אלון, מנכ"ל המכון, שמאמין במיזם ותומך בו ללא סייג.

לכולם התודה והברכה!

הערות כלליות

1. מקורותיהם של לוחות הנתונים מפורטים במבוא לכל פרק. הלשכה המרכזית לסטטיסטיקה (להלן ה"למ"ס) היא מקור הנתונים העיקרי, ובלוחות שמקורם אינו ה"למ"ס צוין המקור בהערה מתחתם.
2. לוחות הנתונים מבוססים על סקרי ה"למ"ס ועל נתונים שפרסם המוסד לביטוח לאומי. לפיכך רוב ההגדרות המתוארות בפרקים הן ההגדרות הרשמיות של מקורות אלה.
3. הגדרת אזור המגורים של האוכלוסייה הערבית אינה אחידה בכל הפרקים, אם כי ההבדלים קטנים. מקור חוסר האחידות טמון בשוני בהגדרת המשתנים של כל מקור. ההבדל העיקרי נבע מהקושי לזהות את הערבים המתגוררים ביישובים מעורבים, ומכך שיש נתונים ברמת היישוב ולא ברמת הפרט, למשל בחלק של שכר לפי יישוב. בחלק אחר, כמו נתוני העוני, המבוססים על סקרי ההכנסות וההוצאות של ה"למ"ס, אמנם היה מפורט לאום אך לא תמיד הייתה מפורטת נפת המגורים, ולכן גם כאן הזיהוי לא היה מלא. לפיכך ההגדרה של אזור המגורים מובאת בכל פרק בנפרד.
4. בגלל עיגול מספרים בכמה מלוחות הנתונים סיכומם אינו שווה תמיד לסך הכול.
5. הממצאים הנבחרים מלווים בלוח או בלוחות נתונים מסכמים ובתרשימים גרפיים או בטבלה. הלוחות המסכמים נועדו לתאר את ההתפתחויות באוכלוסייה הערבית לפי מדדים נבחרים עיקריים בין שנת 2001 (השנה שאליה מתייחסים הנתונים בספר הראשון) לשנת 2013 (השנה שאליה מתייחסים הנתונים בדרך כלל בקובץ זה). התרשימים והטבלאות נועדו לתאר נתונים מסוימים שאינם מופיעים ישירות בלוחות הסטטיסטיים של הספר – בדרך כלל נתונים המשווים בין שתי האוכלוסיות, הערבית והיהודית, או בין תת-קבוצות של האוכלוסייה הערבית עצמה.

פרק א: דמוגרפיה

מקור הנתונים

לצורך הפקת לוחות הנתונים התקבלו מהלשכה המרכזית לסטטיסטיקה קובצי נתונים דמוגרפיים של האוכלוסייה הערבית שבהם היה אפשר לזהות את האוכלוסייה הערבית שהייתה בגבולות ישראל עוד לפני 1967. בהתאם להגדרות שנתון זה לא כללנו כאן את קבוצות האוכלוסייה האלה:

1. האוכלוסייה הערבית במזרח ירושלים (304 אלף). ואולם בשל מגבלות שונות¹ לא נכללו גם תושבים ערבים אזרחי ישראל שהתגוררו בשכונות מזרח ירושלים, בעיקר בשכונת בית צפאפה.
2. האוכלוסייה הערבית ברמת הגולן (24 אלף).
3. אוכלוסיית היישובים הצ'רקסיים (4 אלפים) (כפר כמא וריחאנייה), אף שמקצת התושבים ביישובים אלו הם ערבים, והם הוצאו כאמור מהניתוח.
4. הלבנונים שנכנסו לישראל בעקבות נסיגת ישראל מלבנון.

פירוט הלוחות ומקורות הפקתם

לוחות הנתונים א1-2א ו-4א מבוססים על קובץ האוכלוסייה הערבית לאמצע שנת 2013 שהתקבל מהלשכה המרכזית לסטטיסטיקה (למ"ס). הקובץ כולל תכונות גיאוגרפיות (שם היישוב, נפת מגורים, מחוז מגורים) ודמוגרפיות (גיל, מין ודת). לוח א3 מבוסס על קובץ האוכלוסייה הערבית לסוף שנת 2013 וקובץ רשימת היישובים לשנת 2013 שהתקבלו מהלמ"ס. הקבצים כוללים תכונות דמוגרפיות של היישוב, את השיוכים הגיאוגרפיים שלו ואת מעמדו המוניציפלי. לוחות א5-6א מבוססים על קובץ האוכלוסייה הערבית לאמצע שנת 2012 שהתקבל מהלמ"ס. הקובץ כולל תכונות גיאוגרפיות (שם היישוב, נפת מגורים, מחוז מגורים) ודמוגרפיות (גיל, מין, מצב משפחתי, דת). לוחות א8-9א מבוססים על קובץ הנישואים וקובץ הגירושים לשנת 2012 שהתקבלו מהלמ"ס. הקבצים כוללים נתונים

1. זיהוי האוכלוסייה הערבית של מזרח ירושלים בקבצים שהתקבלו מהלמ"ס התאפשר באמצעות המשתנים סמל יישוב ודת באופן כזה שכל מי שהתגורר בירושלים כולל השכונות של מערב ירושלים והיה מוסלמי או ערבי נוצרי או דרוזי הוצא מהניתוח. כתוצאה מכך הוצאו מהניתוח גם תושבים ערבים בעיר ירושלים שנמנים עם האוכלוסייה הערבית בגבולות ישראל עוד לפני 1967.

מסוכמים של מקרי הנישואים והגירושים לפי יישוב המגורים, מין ודת. לוחות א-10א-11א מבוססים על קובץ הלידות לשנת 2013 שהתקבל מהלמ"ס. הקובץ כולל את נתוני הלידות לפי יישוב מגורים, גיל האם בעת הלידה, מין היילוד ודתו. לוח א-14 מבוסס על סקר כוח אדם לשנת 2013 שהלמ"ס עורכת מדי שנה.

הגדרות

אומדני האוכלוסייה הערבית: לוחות א-1א-6א

1. **אוכלוסייה ערבית:** התושבים הערבים הקבועים המתגוררים ביישובים הערביים, היהודיים והמעורבים ומחוץ ליישובים (בעיקר ביישובים הערביים הלא מוכרים בנגב), פרט לתושבים הערבים המתגוררים בירושלים וברמת הגולן ולתושבים המתגוררים ביישובים הצ'רקסיים (כפר כמא וריחאנייה).
2. **לאום ערבי:** לפי הגדרה רשמית של הלמ"ס הלאום הערבי כולל מוסלמים, ערבים נוצרים ודרוזים. בקבוצת הערבים הנוצרים נכלל כל נוצרי שגר ביישוב ערבי או כל נוצרי שגר ביישוב אחר ורשום במשרד הפנים כשייך ללאום הערבי. כמו כן נכלל בו כל נוצרי שנולד במדינה ערבית או נוצרי יליד ישראל שאביו נולד במדינה ערבית.
3. **אזורי המגורים של האוכלוסייה הערבית:** מקומות המגורים של האוכלוסייה הערבית מוינו לארבעה אזורים גיאוגרפיים – גליל, משולש, נגב ויישובים מעורבים. המיון נעשה לפי שלושה משתנים – שם היישוב, מחוז המגורים ונפת המגורים. באזור הגליל נכללו היישובים שבמחוז הצפון והיישובים שבנפת חיפה (חלק ממחוז חיפה), פרט ליישובים המעורבים; באזור המשולש נכללו היישובים שבנפת חדרה (חלק ממחוז חיפה), במחוז תל-אביב, במחוז המרכז ובמחוז ירושלים, פרט ליישובים המעורבים; באזור הנגב נכללו היישובים שבמחוז הדרום, לרבות היישובים הערביים הלא מוכרים. באזור היישובים המעורבים נכללו היישובים המעורבים תל-אביב-יפו, חיפה, עכו, רמלה, לוד, מעלות-תרשיחא, נצרת עילית ונווה שלום.
4. **אוכלוסייה ממוצעת:** הממוצע בין האוכלוסייה בתחילת השנה ובין האוכלוסייה בסוף השנה.
5. **גיל חציוני:** הגיל שחצי מהאוכלוסייה מבוגרת ממנו וחצי מהאוכלוסייה צעירה ממנו.
6. **גידול טבעי:** ההפרש בין מספר הלידות למספר הפטירות.

תנועה טבעית: לוחות א-7א-11א

1. **לידת חי:** לידה של עובר שעם לידתו גילה סימני חיים.

2. **סדר לידה:** המספר הסידורי של לידת חי ביחס לכל יתר לידות החי הקודמות של אותה האם. חישוב סדר הלידה מבוסס על סך כל הילדים הקודמים שנולדו לאם בתוספת 1 לציון אירוע הלידה הנוכחי.
3. **תינוק:** יילוד שטרם מלאה לו שנת חיים אחת.
4. **שיעור פריון סגולי לפי גיל:** מספר הלידות לאימהות בגיל מסוים לכל 1,000 נשים באותו הגיל באוכלוסייה הממוצעת.
5. **שיעור פריון כולל:** מספר הילדים הממוצע שאישה צפויה ללדת בימי חייה. השיעור מבוסס על ההנחה שכל הנשים בדור מסוים בגילים 15-49 ילדו לפי שיעורי הפריון הסגוליים של הנשים באוכלוסייה בשנת ההתייחסות.

משקי הבית הערביים: לוח א 12א

1. **אוכלוסייה ערבית:** משקי הבית של התושבים הקבועים הערבים בישראל, פרט למשקי הבית של התושבים הערבים שגרים בירושלים וברמת הגולן.
2. **לאום ערבי:**² כולל מוסלמים, דרוזים ונוצרים ביישובים ערביים. נוצרים שאינם גרים ביישובים ערביים נחשבו ערבים רק אם הם ילידי ישראל או שהגיעו לישראל לפני שנת 1990.
3. **משק בית:** קבוצת אנשים הגרים בקביעות בבית אחד, ויש להם תקציב הוצאות משותף למזון.
4. **אזור מגורים של האוכלוסייה הערבית:** מקומות המגורים של האוכלוסייה הערבית מוינו לארבעה אזורים גיאוגרפיים: גליל, משולש, נגב ויישובים מעורבים. המיון נעשה לפי שני משתנים: נפת מגורים (מפורטת לאזורים טבעיים) וצורת יישוב מגורים (עירוני או כפרי). באזור הגליל נכללו מחוז הצפון ונפת חיפה, פרט לעיר חיפה; באזור המשולש נכללו נפת חדרה (חלק ממחוז חיפה) ומחוזות המרכז ותל-אביב, פרט לנפות רמלה ותל-אביב; באזור הנגב נכלל מחוז הדרום; באזור היישובים המעורבים נכללו נפות רמלה ותל-אביב והעיר חיפה. יצוין שהגדרה של אזור היישובים המעורבים המבוססת על סוג יישוב (מעורב/לא מעורב) פרטני היא מדויקת יותר, אך היא לא מיושמת בשל היעדר נתון מפורט על סוג היישוב בנתוני סקר כוח אדם.
5. **צפיפות דיור:** מספר הנפשות הגרות במשק הבית מחולק במספר החדרים.

2. הגדרת לאום ערבי בסקר כוח אדם של הלמ"ס שונה במידה מסוימת מההגדרה שניתנה באומדני האוכלוסייה והתנועה הטבעית של הלמ"ס עצמה. ההבדל טמון בהגדרת הנוצרים הערבים: בסקר כוח אדם נעשה זיהוי הנוצרים הערבים שאינם מתגוררים ביישובים ערביים באמצעות מקום לידה ושנת עלייה. לעומת זאת, זיהוי זה בנתוני דמוגרפיה נעשה בכדיקה פרטנית באמצעות צורת יישוב המגורים (יישוב יהודי או מעורב, לרבות פירוט לפי שכונות).

ממצאים נבחרים

גודל האוכלוסייה, מקורות גידול ופיזור גיאוגרפי

1. האוכלוסייה הערבית בישראל (אוכלוסייה ממוצעת) בשנת 2013 מנתה 1,323,860 נפש לעומת 957,108 נפש בשנת 2001, כלומר גידול של כ-31 אלף נפש בממוצע לשנה, שהוא גידול של 2.7% בממוצע לשנה (ראו לוח מסכם 1). שיעור גידול זה היה שונה מדת לדת ומאזור גיאוגרפי אחד למשנהו. האוכלוסייה היהודית בישראל (אוכלוסייה ממוצעת) גדלה בשנים 2001-2013 בשיעור של 1.6% בממוצע לשנה (תוספת של כ-89 אלף נפש בממוצע לשנה). גידול האוכלוסייה הערבית נובע כמעט כולו מגידול טבעי, ואילו באוכלוסייה היהודית כ-17% מגידולה בשנת 2013 נבע ממאזן הגירה בין-לאומי חיובי.
2. חלקם של המוסלמים באוכלוסייה הערבית עלה מ-80.6% בשנת 2001 ל-83.2% בשנת 2013 (בשנת 2009 עבר מספרם את המיליון), ואילו חלקם של הנוצרים והדרוזים ירד מ-10.4% ו-9.1% ל-8.6% ו-8.3% בהתאמה. מבחינת הפיזור הגיאוגרפי עלה חלקו של הנגב בשנים אלו מ-12.0% ל-16.5%, ואילו חלקו של הגליל ירד מ-56.5% ל-51.7%. חלקם של היישובים המעורבים ירד מ-8.5% ל-8.2%, וחלקו של המשולש עלה מ-23.0% ל-23.6%.

צורות יישוב

1. האוכלוסייה הערבית התגוררה בשנת 2013 ב-119 יישובים ערביים וב-8 יישובים מעורבים (ראו לוח 3א). רק מעטים התגוררו ביישובים יהודיים. כ-39% מהערבים התגוררו בשנת 2013 בתחומי עיריות (לעומת 80.5% מהיהודים); כ-51% בתחומי מועצות מקומיות (לעומת 8.2% מהיהודים); 4.7% בתחומי מועצות אזוריות (לעומת 11.4% מהיהודים)³; והשאר, כ-5%, התגוררו ביישובים הערביים הלא מוכרים (כ-28% מהתושבים הערבים בנגב גרים ביישובים לא מוכרים) (ראו לוח 3א).

גיל

1. האוכלוסייה הערבית בשנת 2013 היא אוכלוסייה צעירה: 35% ממנה הם ילדים בשכבת הגיל 0-14, ורק 4% מבוגרים בגיל 65 ומעלה (ראו לוח 1א). עם זאת, מספר המבוגרים הערבים בני 65 ומעלה גדל מ-30,700 בשנת 2001 לכ-56,100 בשנת 2013, בהם כ-35% בני 75 ויותר – גידול ממוצע של 5% בשנה.

3. מועצה אזורית היא צורת שלטון מקומי המאגדת על פי רוב מספר יישובים כפריים, ואילו עירייה ומועצה מקומית הן צורת שלטון המתייחסת ליישוב אחד בלבד.

2. ההבדלים במבנה הגילי בשנת 2013 לפי דת ואזור מגורים נותרו כמו בשנים קודמות (ראו לוח מסכם 1). המוסלמים היו הצעירים ביותר (גיל חציוני 21 שנים), והנוצרים היו המבוגרים ביותר (גיל חציוני 31 שנים) (ראו לוח א1). הערבים בנגב היו צעירים מאוד (גיל חציוני 16 שנים) (ראו לוח א2). לשם השוואה, הגיל החציוני של היהודים בשנת 2013 הסתכם ב-33 שנים. בטבלה להלן מתוארים ההבדלים במבנה הגילי בין האוכלוסייה הערבית לאוכלוסייה היהודית בשנת 2013:

המבנה הגילי	האוכלוסייה הערבית	האוכלוסייה היהודית
אחוז בני 0-4	12	10
אחוז בני 0-14	35	26
אחוז בני 0-19	46	33
אחוז בני 20-64	50	55
אחוז בני 65 ומעלה	4	12
אחוז בני 75 ומעלה	2	6

מצב משפחתי

1. 6% מהגברים הערבים ו-13% מהנשים הערביות בגיל 35-44 היו רווקים בשנת 2012 (ראו לוח א5), לעומת 16% ו-12% בהתאמה בקרב היהודים. בולט במיוחד שיעור הרווקים הגבוה יחסית בקרב גברים בני 35-44 מהעדה הדרוזית (13%) וביישובים המערובים (14%) (ראו לוחות א5 ו-א6). כמו כן בולט במיוחד שיעור הרווקות הגבוה בקרב נשים בנות 35-44 בנגב (22%), אך על פי רוב מדובר בנשים נשואות בפועל בנישואים פוליגמיים (לכ-75% מהן היו ילדים), שבהם לא ניתן לרשום את האישה השנייה כנשואה במרשם האוכלוסין. יצוין שהנתונים אחרי שנת 2008 מבוססים על מרשם האוכלוסין, ואילו קודם לכן הם התבססו על הדיווח של הפרט בסקרי הלשכה המרכזית לסטטיסטיקה.

גיל הנישואים

1. בגיל הנישואים של החתנים הערבים ושל הכלות הערביות ניכרת בין 2001 ל-2012 מגמת עלייה קלה. גיל הנישואים החציוני של חתנים עלה מ-26 בשנת 2001 ל-27 בשנת 2012, ושל כלות עלה מ-21 ל-22 (ראו לוח מסכם 1). לשם השוואה, גם בקרב חתנים וכלות יהודים נראית מגמת עלייה באותה תקופה (גיל הנישואים החציוני של חתנים יהודים עלה באותה תקופה מ-27 ל-28, ושל כלות יהודיות מ-25 ל-26). מעניין שגיל הנישואים החציוני של הנישואים הערבים בשנת 2012 דומה ברוב האזורים הגיאוגרפיים, חוץ מגיל הנישואים הנמוך של חתנים בנגב (23). כשבוחנום אוכלוסייה לפי דת, גיל הנישואים של נוצרים גבוה מגיל הנישואים של מוסלמים

ודרוזים: 29 שנים לחתנים נוצרים לעומת 26-28 לחתנים בשאר הדתות, ו-26 שנים לכלות נוצריות לעומת 21-22 לכלות בשאר הדתות (ראו לוחות א8 ו-א9). יצוין שגיל הנישואים החציוני של חתנים נוצרים היה גבוה אף מזה של חתנים יהודים.

ילודה ופריון

1. מספר לידות החי באוכלוסייה הערבית ירד מ-32,884 בשנת 2001 ל-30,727 בשנת 2013, כלומר ירידה של 7%, לעומת גידול של 32% באוכלוסייה היהודית, שמספר לידות החי בה ב-2013 הסתכם ב-132,254.
2. השינוי הדמוגרפי החד ביותר באוכלוסייה הערבית בשנים המדוברות היה הירידה בפריון: שיעור הפריון הכולל ירד מ-4.3 לידות בממוצע לאישה בשנת 2001 ל-3.1 בשנת 2013. בולטת במיוחד הירידה בשיעור פריוןן של הנשים הערביות בנגב, מ-8.7 לידות בממוצע לאישה בשנת 2001 ל-5.3 בשנת 2013. שיעור הפריון הכולל של נשים יהודיות עלה באותה התקופה מ-2.5 לידות בממוצע לאישה לכ-3.0. לתיאור ההתפתחות בשיעור פריון הנשים הערביות והיהודיות בשנים האחרונות ראו תרשים 1 להלן.

תרשים 1: הפריון הכולל של נשים ערביות ויהודיות, 2001-2013 (ממוצע מספר לידות לאישה)

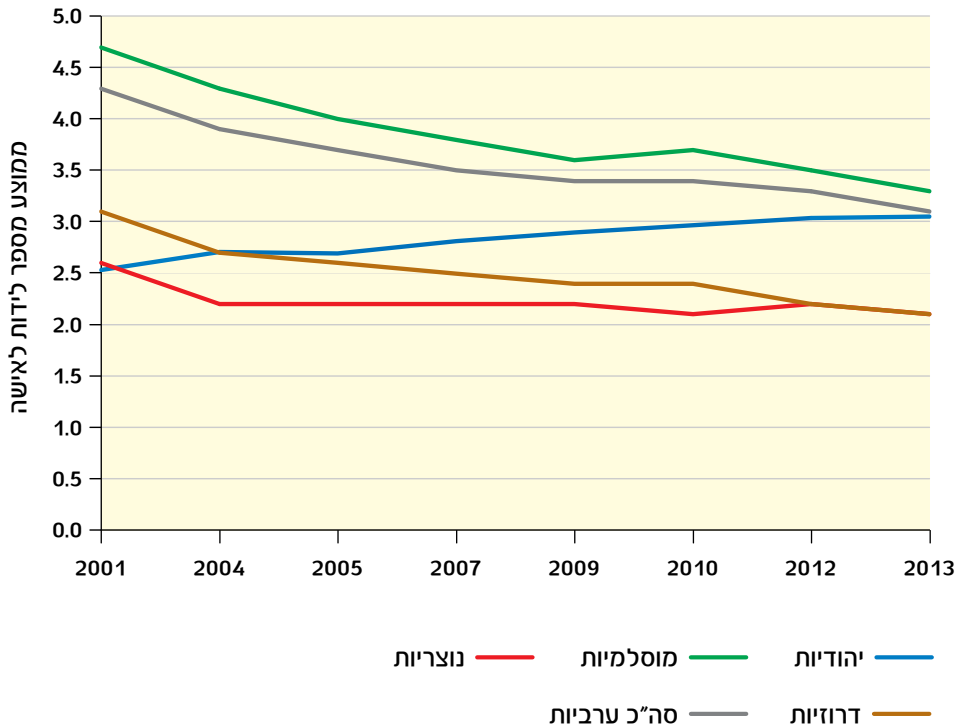

תמותה

1. שיעור תמותת התינוקות הערבים ירד מ-8.8 פטירות ל-1,000 לידות בשנת 2001 ל-5.7 בשנת 2013 (ראו לוח מסכם 1), אך הוא עדיין גבוה במידה ניכרת משיעור תמותת התינוקות היהודים, שירד בשנים אלו מ-4.2 פטירות ל-1,000 לידות ל-2.2. בתוך כך, שיעור תמותת התינוקות המוסלמים היה גבוה מהשיעור הכללי וירד מ-9.4 פטירות לכל 1,000 לידות בשנת 2001 ל-6.1 בשנת 2013 (ראו לוח מסכם 1).

משקי בית

1. גודל משק הבית הערבי ירד מ-4.9 נפשות בממוצע בשנת 2001 ל-4.6 בשנת 2013 (ראו לוח מסכם 1). עם זאת, ב-2013 נותרו בעינם הפערים בגודל משק הבית הערבי בין הדתות ואזורי המגורים. בתוך אזורי המגורים בולט משק הבית הגדול בנגב (6.9 נפשות בממוצע), ובתוך הדתות בולט משק הבית הקטן של הנוצרים (3.5 נפשות בממוצע). גודל משק הבית היהודי בשנת 2013 הגיע ל-3.1 נפשות בממוצע, אם כי בקרב קבוצות יהודים אחדות, בהן החרדים, הוא כמובן גדול יותר.

לוח מסכם 1: התפתחויות דמוגרפיות בקרב האוכלוסייה הערבית לפי דת: אינדיקטורים נבחרים, 2013-2001

אינדיקטור	שנה	סך הכול	מוסלמים	נוצרים	דרוזים	
1. סך האוכלוסייה (אלפים)	2001	957.1	771.0	99.3	86.8	
	2004	1,060.1	862.6	104.4	93.1	
	2005	1,090.0	889.4	105.7	94.9	
	2007	1,146.1	939.5	108.2	98.4	
	2009	1,217.2	1,003.3	109.9	104.0	
	2010	1,244.9	1,028.6	110.7	105.6	
	2012	1,295.4	1,075.0	112.1	108.3	
	2013	1,323.9	1,100.9	113.3	109.7	
	2. שיעור גידול שנתי ממוצע	2013-2001	2.7	3.0	1.1	2.0
		3. גיל חציוני	2001	19.4	18.4	26.7
2004			19.7	18.6	27.7	22.6
2005			18.8	17.9	27.5	22.4
2007			20.1	18.2	28.0	22.9
2009			21.0	19.0	30.1	23.6
2010			21.2	19.1	30.4	23.9
2012			21.6	20.6	30.8	25.4
2013			21.8	20.9	31.0	25.7
4. אחוז הילדים בני 0-14			2001	40.4	42.4	29.4
	2004		41.1	43.2	28.8	34.9
	2005	40.7	42.8	28.2	34.3	
	2007	39.7	41.9	27.1	33.0	
	2009	37.7	39.6	25.5	31.5	
	2010	37.1	39.1	24.8	30.8	
	2012	36.0	37.9	23.9	29.4	
	2013	35.3	37.2	23.4	28.8	

לוח מסכם 1: התפתחויות דמוגרפיות בקרב האוכלוסייה הערבית לפי דת: אינדיקטורים נבחרים, 2001-2013 (המשך)

אינדיקטור	שנה	סך הכול	מוסלמים	נוצרים	דרוזים	
5. אחוז המבוגרים בני 65 ומעלה	2001	3.2	2.6	6.7	4.2	
	2004	3.2	2.6	7.0	4.1	
	2005	3.2	2.7	7.3	4.2	
	2007	3.4	2.8	7.6	4.3	
	2009	3.9	3.3	8.2	4.7	
	2010	4.0	3.4	8.5	4.8	
	2012	4.2	3.6	9.1	5.0	
	2013	4.2	3.6	9.2	5.1	
	6. אחוז הרווקים בקרב בני 35-44	2001	4.5	4.0	7.7	4.2
		2003	5.3	4.8	7.7	4.2
2004		5.3	4.8	7.8	5.7	
2006		6.1	5.6	7.7	4.2	
2008		6.5	5.9	8.6	9.2	
2009		6.1	5.5	12.1	5.0	
2011		6.2	5.5	12.7	5.3	
2012		6.3	5.7	13.0	5.5	
7. אחוז הרווקות בקרב בנות 35-44		2001	13.0	13.3	12.4	11.1
		2003	13.3	13.7	12.1	11.3
	2004	13.2	13.7	11.8	11.5	
	2006	13.4	13.9	11.2	12.1	
	2008	13.8	14.2	10.9	13.2	
	2009	13.5	14.1	10.6	10.9	
	2011	12.9	13.4	10.2	11.5	
	2012	12.5	13.0	9.3	11.6	
	8. גיל הנישואים החציוני של החתנים	2001	26.0	25.9	28.1	25.5
		2003	25.4	25.3	25.8	25.3
2004		26.3	26.1	28.1	25.7	
2006		26.6	26.4	28.2	26.3	
2008		26.5	26.3	28.4	26.6	
2009		26.5	26.3	28.4	27.2	
2011		26.5	26.2	28.5	27.5	
2012		26.6	26.3	28.5	27.5	
9. גיל הנישואים החציוני של הכלות		2001	21.2	21.0	23.3	20.7
		2003	20.2	20.2	20.7	20.1
	2004	21.7	21.6	23.0	21.5	
	2006	21.3	21.1	23.1	21.4	
	2008	21.2	20.9	23.3	21.6	
	2009	21.2	20.8	23.6	21.9	
	2011	21.4	20.6	23.1	21.5	
	2012	21.5	21.3	25.5	22.2	

לוח מסכם 1: התפתחויות דמוגרפיות בקרב האוכלוסייה הערבית לפי דת: אינדיקטורים נבחרים, 2001-2013 (המשך)

אינדיקטור	שנה	סך הכול	מוסלמים	נוצרים	דרוזים
10. הפרייון הכולל	2001	4.3	4.7	2.6	3.1
	2004	3.9	4.3	2.2	2.7
	2005	3.7	4.0	2.2	2.6
	2007	3.5	3.8	2.2	2.5
	2009	3.4	3.6	2.2	2.4
	2010	3.4	3.7	2.1	2.4
	2012	3.3	3.5	2.2	2.2
	2013	3.1	3.3	2.1	2.1
	11. שיעור תמותת התינוקות*	2001	8.8	9.4	3.4
2004		8.5	9.3		3.8
2005		8.3	8.7	3.7	7.3
2007		7.3	7.8	3.2	4.9
2009		5.5	5.8		3.2
2010		5.6	5.9	3.5	2.4
2012		6.0	6.5	3.3	2.6
2013		5.7	6.1	2.8	2.6
ממוצע 2000-1998		74.3	73.5	75.9	76.4
ממוצע 2004-2000		74.8	74.2	76.7	76.7
ממוצע 2006-2002		75.0	74.4	77.0	76.3
ממוצע 2008-2004	75.1	74.4	77.6	76.4	
ממוצע 2010-2006	75.8	75.3	77.7	77.3	
12. תוחלת החיים של גברים**	ממוצע 2000-1998	77.2	76.3	79.9	79.1
	ממוצע 2004-2000	78.2	77.4	80.6	80.3
	ממוצע 2006-2002	78.5	77.7	80.9	80.1
	ממוצע 2008-2004	78.9	78.2	81.3	79.9
	ממוצע 2010-2006	79.8	79.2	81.9	80.7
13. תוחלת החיים של נשים**	2001	4.9	5.2	3.9	4.5
	2004	4.8	5.0	3.8	4.4
	2005	4.8	5.0	3.6	4.5
	2006	4.7	5.0	3.6	4.4
	2007	4.7	4.9	3.7	4.4
	2009	4.7	4.9	3.6	4.4
	2010	4.5	4.7	3.5	4.3
	2011	4.5	4.7	3.4	4.2
	2013	4.6	4.8	3.5	4.1
	ממוצע מספר הנפשות למשק בית	2001	4.9	5.2	3.9
2004	4.8	5.0	3.8	4.4	
2005	4.8	5.0	3.6	4.5	
2006	4.7	5.0	3.6	4.4	
2007	4.7	4.9	3.7	4.4	
2009	4.7	4.9	3.6	4.4	
2010	4.5	4.7	3.5	4.3	
2011	4.5	4.7	3.4	4.2	
2013	4.6	4.8	3.5	4.1	

* שיעורי תמותת התינוקות המבוססים על 4 מקרים לכל היותר אינם מוצגים בלוח.

** נתונים מוצגים לקבוצות שנים ולא לשנה יחידה כדי לקבל אומדנים מהימנים, בייחוד לתת-קבוצות של האוכלוסייה הערבית.

**לוח מסכם 2: התפתחויות דמוגרפיות בקרב האוכלוסייה הערבית לפי אזור מגורים:
אינדיקטורים נבחרים, 2013-2001**

אינדיקטור	שנה	סך הכול	גליל	משולש	נגב	יישובים מעורבים
1. סך האוכלוסייה (אלפים)	2001	957.1	541.1	219.9	115.1	81.0
	2004	1,060.1	583.0	249.8	139.4	87.9
	2005	1,090.0	595.5	256.6	147.1	90.8
	2007	1,146.1	619.5	269.6	160.7	96.3
	2009	1,217.2	640.6	290.1	189.7	96.8
	2010	1,244.9	651.8	296.0	197.6	99.5
	2012	1,295.4	627.9	306.2	210.7	105.6
	2013	1,323.9	683.8	313.0	218.7	108.4
	2013-2001	2.7	2.0	3.0	5.5	2.5
2. שיעור גידול שנתי ממוצע	2001	19.4	20.7	19.9	12.7	22.1
	2004	19.7	21.3	19.9	12.5	22.5
	2005	18.8	21.2	20.0	12.2	22.1
	2007	20.1	21.6	20.3	12.5	22.3
	2009	21.0	22.5	21.2	13.8	23.6
	2010	21.2	22.7	21.3	13.9	23.8
	2012	21.6	23.1	21.8	15.3	23.9
	2013	21.8	23.3	22.1	15.5	25.1
	2013-2001	2.7	2.0	3.0	5.5	2.5
3. גיל חציוני	2001	40.4	38.1	39.6	55.9	35.6
	2004	41.1	38.1	40.7	57.0	36.4
	2005	40.7	37.5	40.5	56.5	36.2
	2007	39.7	36.3	39.6	55.5	35.6
	2009	37.7	34.6	37.5	50.8	32.3
	2010	37.1	33.9	37.1	50.2	31.9
	2012	36.0	32.7	35.7	49.1	31.8
	2013	35.3	32.0	34.8	49.1	31.8
	2013-2001	-6.8	-5.7	-6.1	-6.4	-3.7
4. אחוז הילדים בני 0-14	2001	3.2	3.6	3.0	1.3	3.9
	2004	3.2	3.6	3.0	1.2	4.0
	2005	3.2	3.7	3.0	1.2	4.1
	2007	3.4	3.9	3.2	1.3	4.2
	2009	3.9	4.4	3.7	1.9	4.7
	2010	4.0	4.6	3.8	1.9	4.8
	2012	4.2	4.8	4.1	1.9	4.9
	2013	4.2	4.9	4.2	1.9	4.9
	2013-2001	1.0	1.3	1.2	0.6	1.0
5. אחוז המבוגרים בני 65 ומעלה	2001	4.5	3.6	4.9	2.7	9.7
	2003	5.3	4.5	6.0	3.1	10.3
	2004	5.3	4.5	6.2	1.9	10.2
	2006	6.1	5.4	7.4	2.0	10.7
	2008	6.5	6.3	8.2	1.8	10.5
	2009	6.1	5.3	5.4	*7.6	11.9
	2011	6.2	5.2	5.3	7.3	13.5
	2012	6.3	5.5	5.3	7.2	13.8
	2013-2001	1.8	1.9	1.3	4.9	4.1
6. אחוז הרווקים בקרב בני 35-44	2001	6.3	5.5	5.3	7.2	13.8

**לוח מסכם 2: התפתחויות דמוגרפיות בקרב האוכלוסייה הערבית לפי אזור מגורים:
אינדיקטורים נבחרים, 2001-2013 (המשך)**

אינדיקטור	שנה	סך הכול	גליל	משולש	נגב	יישובים מעורבים	
7. אחוז הרווקות בקרב בנות 35-44	2001	13.0	14.2	13.0	7.9	9.6	
	2003	13.3	14.4	13.3	8.6	9.5	
	2004	13.2	14.4	13.3	8.8	9.5	
	2006	13.4	14.4	13.6	9.7	9.9	
	2008	13.8	14.6	14.5	9.6	10.0	
	2009	13.5	13.1	11.4	*21.6	10.9	
	2011	12.9	12.4	10.4	21.3	11.4	
	2012	12.5	11.8	10.0	21.6	10.9	
	8. גיל הנישואים החציוני של החתנים	2001	26.0	26.3	26.2	22.9	26.5
		2003	25.4	25.4	25.4	20.7	25.5
2004		26.3	26.6	26.6	21.9	26.3	
2006		26.6	26.9	26.8	22.3	27.2	
2008		26.5	26.9	26.5	23.0	27.4	
2009		26.5	27.1	26.3	23.0	27.0	
2011		26.5	27.2	26.3	22.8	27.4	
2012		26.6	27.3	26.3	23.1	27.8	
9. גיל הנישואים החציוני של הכלות		2001	21.2	21.3	21.0	20.1	21.9
		2003	20.2	20.3	20.2	20.0	20.4
	2004	21.7	21.8	21.7	20.6	22.0	
	2006	21.3	21.5	21.2	20.0	22.1	
	2008	21.2	21.5	20.9	19.9	22.1	
	2009	21.2	21.7	20.4	19.9	22.1	
	2011	21.4	22.0	20.8	20.4	22.3	
	2012	21.5	22.1	20.9	20.2	22.8	
	10. הפרייון הכולל	2001	4.3	3.8	4.2	8.7	3.8
		2004	3.9	3.2	3.9	8.3	3.3
2005		3.7	3.1	3.7	7.4	3.4	
2007		3.5	2.9	3.5	7.1	3.3	
2009		3.4	2.9	3.3	5.7	3.4	
2010		3.4	2.9	3.3	5.8	3.2	
2012		3.3	2.7	3.1	5.9	3.1	
2013		3.1	2.6	2.9	5.3	3.0	
11. שיעור תמותת התינוקות		2001	8.8	7.2	8.1	15.4	4.8
		2004	8.5	7.6	7.7	12.6	4.7
	2005	8.3	6.5	6.4	5.1	6.1	
	2007	7.3	7.1	5.5	10.8	4.5	
	2009	5.5	5.3	3.1	11.6	3.1	
	2010	5.6	3.7	3.3	19.0	5.2	
	2012	6.0	4.0	6.3	9.9	4.2	
	2013	5.7	3.7	6.0	9.2	3.9	

**לוח מסכם 2: התפתחויות דמוגרפיות בקרב האוכלוסייה הערבית לפי אזור מגורים:
אינדיקטורים נבחרים, 2001–2013 (המשך)**

אינדיקטור	שנה	סך הכול	גליל	משולש	נגב	יישובים מעורבים
12. תוחלת החיים של גברים**	ממוצע 1998–2002	74.3	76.5	74.0	70.2	70.2
	ממוצע 2000–2004	74.8	76.6	74.0	71.4	70.9
	ממוצע 2002–2006	75.0	76.5	73.9	72.2	72.1
	ממוצע 2004–2008	75.1	76.6	74.5	72.3	72.4
	ממוצע 2006–2010	75.8	76.9	75.5	74.2	73.0
13. תוחלת החיים של נשים**	ממוצע 1998–2002	77.2	78.4	76.6	74.6	76.7
	ממוצע 2000–2004	78.2	79.4	77.1	74.5	77.3
	ממוצע 2002–2006	78.5	79.6	77.2	74.9	78.3
	ממוצע 2004–2008	78.9	79.8	77.7	76.8	79.2
	ממוצע 2006–2010	79.8	80.7	78.5	78.7	79.3
14. ממוצע מספר הנפשות למשק בית	2001	4.9	4.8	5.0	7.2	4.3
	2004	4.8	4.7	4.5	6.1	4.1
	2005	4.8	4.6	4.6	6.4	4.3
	2006	4.7	4.6	4.7	6.6	3.8
	2007	4.7	4.5	4.5	6.7	4.1
	2009	4.7	4.4	4.7	6.4	4.1
	2010	4.5	4.3	4.6	5.9	3.9
	2011	4.5	4.3	4.5	5.7	3.9
	2013	4.6	4.4	4.5	6.9	3.8

* נתונים אחרי שנת 2008 מבוססים על מרשם האוכלוסין, ואילו קודם לכן הם מבוססים על הדיווח של הפרט. הנתונים אחרי 2008 נראים חריגים משום שמדובר בעיקר על נשים נשואות בפועל (ל-75% מהן היו ילדים) בנישואים פוליגמיים, כך שלא התאפשר רישום האישה השנייה כנשואה במרשם האוכלוסין.

** הנתונים מוצגים לקבוצות שנים ולא לשנה יחידה כדי לקבל אומדנים מהימנים, בייחוד לתת-קבוצות של האוכלוסייה הערבית.

לוח א1: האוכלוסייה הערבית (אוכלוסייה ממוצעת) לפי דת, מין וגיל: 2013

מוסלמים				סך הכול				גיל
יחס מינים ¹	נקבות	זכרים	סך הכול	יחס מינים ¹	נקבות	זכרים	סך הכול	
מספרים מוחלטים								
1,027	542,980	557,910	1,100,890	1,026	653,450	670,410	1,323,860	סך הכול
1,041	66,540	69,260	135,800	1,048	75,310	78,910	154,220	4-0
1,052	133,250	140,190	273,440	1,053	152,540	160,610	313,150	14-5
1,051	58,150	61,100	119,250	1,048	68,550	71,830	140,380	19-15
1,050	49,090	51,560	100,650	1,050	59,080	62,050	121,130	24-20
1,023	38,400	39,270	77,670	1,020	46,920	47,870	94,790	29-25
1,022	35,230	36,000	71,230	1,018	43,360	44,160	87,520	34-30
1,031	66,970	69,040	136,010	1,027	82,530	84,750	167,280	44-35
1,009	48,060	48,510	96,570	1,016	60,800	61,790	122,590	54-45
939	25,850	24,270	50,120	952	34,150	32,510	66,660	64-55
920	14,080	12,950	27,030	913	19,190	17,530	36,720	74-65
783	7,360	5,760	13,120	762	11,020	8,400	19,420	+75
	21.1	20.7	20.9		22.1	21.5	21.8	גיל חציוני
1,048	199,790	209,450	409,240	1,051	227,850	239,520	467,370	14-0
1,049	257,940	270,550	528,490	1,050	296,400	311,350	607,750	19-0
1,019	263,600	268,650	532,250	1,019	326,840	333,130	659,970	64-20
873	21,440	18,710	40,150	858	30,210	25,930	56,140	+65
			1,068				1,006	יחס תלות ²
אחוזים								
	100.0	100.0	100.0		100.0	100.0	100.0	סך הכול
	12.3	12.4	12.3		11.5	11.8	11.6	4-0
	24.5	25.1	24.8		23.3	24.0	23.7	14-5
	10.7	11.0	10.8		10.5	10.7	10.6	19-15
	9.0	9.2	9.1		9.0	9.3	9.1	24-20
	7.1	7.0	7.1		7.2	7.1	7.2	29-25
	6.5	6.5	6.5		6.6	6.6	6.6	34-30
	12.3	12.4	12.4		12.6	12.6	12.6	44-35
	8.9	8.7	8.8		9.3	9.2	9.3	54-45
	4.8	4.4	4.6		5.2	4.8	5.0	64-55
	2.6	2.3	2.5		2.9	2.6	2.8	74-65
	1.4	1.0	1.2		1.7	1.3	1.5	+75
	36.8	37.5	37.2		34.9	35.7	35.3	14-0
	47.5	48.5	48.0		45.4	46.4	45.9	19-0
	48.5	48.2	48.3		50.0	49.7	49.9	64-20
	3.9	3.4	3.6		4.6	3.9	4.2	+65

1 מספר זכרים לכל 1,000 נקבות.

2 מספר אנשים בני 0-19 ו-65 ומעלה לכל 1,000 אנשים בני 20-64.

דרוזים				נוצרים			
יחס מינים ¹	נקבות	זכרים	סך הכול	יחס מינים ¹	נקבות	זכרים	סך הכול
1,035	53,900	55,770	109,670	1,003	56,570	56,730	113,300
1,090	4,800	5,230	10,030	1,113	3,970	4,420	8,390
1,057	10,490	11,090	21,580	1,060	8,800	9,330	18,130
1,043	5,400	5,630	11,030	1,020	5,000	5,100	10,100
1,070	5,110	5,470	10,580	1,029	4,880	5,020	9,900
1,016	4,410	4,480	8,890	1,002	4,110	4,120	8,230
1,029	4,160	4,280	8,440	977	3,970	3,880	7,850
1,021	7,610	7,770	15,380	999	7,950	7,940	15,890
1,054	5,590	5,890	11,480	1,034	7,150	7,390	14,540
1,006	3,350	3,370	6,720	984	4,950	4,870	9,820
915	1,770	1,620	3,390	886	3,340	2,960	6,300
777	1,210	940	2,150	694	2,450	1,700	4,150
	26.0	24.3	25.7		31.5	30.4	31.0
1,067	15,290	16,320	31,610	1,077	12,770	13,750	26,520
1,061	20,690	21,950	42,640	1,061	17,770	18,850	36,620
1,034	30,230	31,260	61,490	1,006	33,010	33,220	66,230
859	2,980	2,560	5,540	805	5,790	4,660	10,450
			784				711
	100.0	100.0	100.0		100.0	100.0	100.0
	8.9	9.4	9.1		7.0	7.8	7.4
	19.5	19.9	19.7		15.6	16.4	16.0
	10.0	10.1	10.1		8.8	9.0	8.9
	9.5	9.8	9.6		8.6	8.8	8.7
	8.2	8.0	8.1		7.3	7.3	7.3
	7.7	7.7	7.7		7.0	6.8	6.9
	14.1	13.9	14.0		14.1	14.0	14.0
	10.4	10.6	10.5		12.6	13.0	12.8
	6.2	6.0	6.1		8.8	8.6	8.7
	3.3	2.9	3.1		5.9	5.2	5.6
	2.2	1.7	2.0		4.3	3.0	3.7
	28.4	29.3	28.8		22.6	24.2	23.4
	38.4	39.4	38.9		31.4	33.2	32.3
	56.1	56.1	56.1		58.4	58.6	58.5
	5.5	4.6	5.1		10.2	8.2	9.2

לוח א2: האוכלוסייה הערבית (אוכלוסייה ממוצעת) לפי אזור מגורים¹, מין וגיל: 2013

סך הכול	גיל				סך הכול				גיל
	יחס מינים ²	נקבות	זכרים	סך הכול	יחס מינים ²	נקבות	זכרים	סך הכול	
מספרים מוחלטים									
313,040	1,029	336,920	346,810	683,730	1,026	653,450	670,410	1,323,860	סך הכול
34,630	1,051	33,810	35,540	69,350	1,048	75,310	78,910	154,220	4-0
74,320	1,056	72,570	76,630	149,200	1,053	152,540	160,610	313,150	14-5
33,200	1,046	34,880	36,470	71,350	1,048	68,550	71,830	140,380	19-15
27,770	1,064	30,750	32,710	63,460	1,050	59,080	62,050	121,130	24-20
22,070	1,020	24,500	25,000	49,500	1,020	46,920	47,870	94,790	29-25
20,500	1,016	23,170	23,530	46,700	1,018	43,360	44,160	87,520	34-30
40,580	1,031	45,200	46,590	91,790	1,027	82,530	84,750	167,280	44-35
30,790	1,025	34,580	35,450	70,030	1,016	60,800	61,790	122,590	54-45
16,120	987	19,540	19,290	38,830	952	34,150	32,510	66,660	64-55
8,830	945	11,060	10,450	21,510	913	19,190	17,530	36,720	74-65
4,230	751	6,860	5,150	12,010	762	11,020	8,400	19,420	+75
22.1		23.5	23.0	23.3		22.1	21.5	21.8	גיל חציוני
108,950	1,054	106,380	112,170	218,550	1,051	227,850	239,520	467,370	14-0
142,150	1,052	141,260	148,640	289,900	1,050	296,400	311,350	607,750	19-0
157,830	1,027	177,740	182,570	360,310	1,019	326,840	333,130	659,970	64-20
13,060	871	17,920	15,600	33,520	858	30,210	25,930	56,140	+65
983				898				1,006	יחס תלות ³
אחוזים									
100.0		100.0	100.0	100.0		100.0	100.0	100.0	סך הכול
11.1		10.0	10.2	10.1		11.5	11.8	11.6	4-0
23.7		21.5	22.1	21.8		23.3	24.0	23.7	14-5
10.6		10.4	10.5	10.4		10.5	10.7	10.6	19-15
8.9		9.1	9.4	9.3		9.0	9.3	9.1	24-20
7.1		7.3	7.2	7.2		7.2	7.1	7.2	29-25
6.5		6.9	6.8	6.8		6.6	6.6	6.6	34-30
13.0		13.4	13.4	13.4		12.6	12.6	12.6	44-35
9.8		10.3	10.2	10.2		9.3	9.2	9.3	54-45
5.1		5.8	5.6	5.7		5.2	4.8	5.0	64-55
2.8		3.3	3.0	3.1		2.9	2.6	2.8	74-65
1.4		2.0	1.5	1.8		1.7	1.3	1.5	+75
34.8		31.6	32.3	32.0		34.9	35.7	35.3	14-0
45.4		41.9	42.9	42.4		45.4	46.4	45.9	19-0
50.4		52.8	52.6	52.7		50.0	49.7	49.9	64-20
4.2		5.3	4.5	4.9		4.6	3.9	4.2	+65

1 ראו הגדרה במבוא לפרק.

2 מספר זכרים לכל 1,000 נקבות.

3 מספר אנשים בני 0-19 ו-65 ומעלה לכל 1,000 אנשים בני 20-64.

יישובים מעורבים				נגב				משולש		
יחס מינים ²	נקבות	זכרים	סך הכול	יחס מינים ²	נקבות	זכרים	סך הכול	יחס מינים ²	נקבות	זכרים
1,017	53,730	54,630	108,360	1,009	108,850	109,880	218,730	1,033	153,950	159,090
1,015	5,940	6,030	11,970	1,059	18,590	19,680	38,270	1,041	16,970	17,660
1,030	10,830	11,160	21,990	1,053	32,950	34,690	67,640	1,054	36,190	38,130
1,063	4,890	5,200	10,090	1,038	12,630	13,110	25,740	1,056	16,150	17,050
1,020	4,950	5,050	10,000	1,047	9,720	10,180	19,900	1,033	13,660	14,110
1,014	4,300	4,360	8,660	1,008	7,250	7,310	14,560	1,030	10,870	11,200
1,038	3,920	4,070	7,990	976	6,240	6,090	12,330	1,044	10,030	10,470
1,035	7,080	7,330	14,410	923	10,660	9,840	20,500	1,071	19,590	20,990
1,038	5,590	5,800	11,390	887	5,500	4,880	10,380	1,035	15,130	15,660
941	3,370	3,170	6,540	753	2,950	2,220	5,170	945	8,290	7,830
896	1,820	1,630	3,450	820	1,610	1,320	2,930	879	4,700	4,130
798	1,040	830	1,870	747	750	560	1,310	785	2,370	1,860
	24.2	23.9	25.1		15.9	15.2	15.5		22.2	21.9
1,025	16,770	17,190	33,960	1,055	51,540	54,370	105,910	1,049	53,160	55,790
1,034	21,660	22,390	44,050	1,052	64,170	67,480	131,650	1,051	69,310	72,840
1,020	29,210	29,780	58,990	957	42,320	40,520	82,840	1,035	77,570	80,260
860	2,860	2,460	5,320	797	2,360	1,880	4,240	847	7,070	5,990
			837				1,640			
	100.0	100.0	100.0		100.0	100.0	100.0		100.0	100.0
	11.0	10.9	10.9		17.2	18.0	17.6		11.0	11.1
	20.6	21.0	20.8		30.8	32.1	31.5		23.5	24.0
	9.0	9.5	9.3		11.4	11.8	11.6		10.5	10.7
	9.4	9.2	9.3		8.8	9.0	8.9		8.9	8.9
	7.8	8.0	7.9		6.6	6.6	6.6		7.1	7.0
	7.3	7.4	7.4		5.8	5.6	5.7		6.5	6.6
	13.1	13.5	13.3		9.7	8.8	9.2		12.7	13.2
	10.4	10.5	10.4		5.0	4.3	4.7		9.8	9.8
	6.1	5.5	5.8		2.6	2.0	2.3		5.4	4.9
	3.4	3.0	3.2		1.4	1.2	1.3		3.1	2.6
	1.9	1.4	1.6		0.7	0.5	0.6		1.5	1.2
	31.6	31.9	31.8		48.0	50.2	49.1		34.5	35.1
	40.6	41.4	41.0		59.4	62.0	60.7		45.0	45.8
	54.1	54.2	54.1		38.5	36.3	37.4		50.4	50.4
	5.3	4.4	4.9		2.1	1.7	1.9		4.6	3.8

**לוח א'3: יישובים ערביים ומעורבים והאוכלוסייה הערבית לפי אזור מגורים¹
ומעמד מוניציפלי: סוף 2013**

מועצות אזוריות	מועצות מקומיות	עיריות	סך הכול	אזור מגורים
יישובים ערביים ומעורבים				
45	64	18	127	סך הכול
27	47	4	78	גליל
6	11	6	23	משולש
11	6	1	18	נגב
1	-	7	8	יישובים מעורבים
האוכלוסייה הערבית				
63,200	684,560	523,180	1,344,160	סך הכול ²
40810	473,070	172,080	692,250	גליל
7120	123,490	182,760	318,390	משולש
15160	88,000	58,590	223,950	נגב
110	-	109,750	109,570	יישובים מעורבים

1 ראו הגדרה במבוא לפרק.

2 סך האוכלוסייה הערבית כולל האוכלוסייה (כ-73,200) שמתגוררת ביישובים בלא מעמד מוניציפלי, בעיקר יישובים ערביים לא מוכרים בנגב.

לוח א4: האוכלוסייה הערבית לפי יישובים המונים לפחות 2,000 תושבים
(בסדר אלפביתי): סוף 2013

שם יישוב	מספר תושבים	אחוז בני 14-0	אחוז בני 18-0	אחוז בני +65	יחס מינים ¹	יחס תלות ²	גיל חציוני
אבו גוש	6,530	31.4	40.0	4.6	1,005	562	23.6
אבו סנאן	13,010	29.5	37.8	5.4	1,031	536	25.4
אבטין	2,650	35.1	44.2	4.2	1,005	646	21.4
אום אל-פחם	50,540	35.9	45.2	3.7	1,025	654	21.3
אום בטין	2,820	48.2	57.1	2.1	1,013	1,014	15.7
אכסאל	13,090	34.4	43.2	3.6	1,052	612	22.0
אל-סייד	3,280	47.0	55.2	2.4	1,316	976	16.3
אעבלין	12,240	31.1	39.8	4.8	1,002	561	23.9
באקה	27,070	35.0	43.5	4.4	1,038	649	22.3
באר שבע	3,970	40.3	46.9	1.0	1,141	704	20.5
בועינה-נוג'ידאת	8,700	34.4	43.6	3.1	1,086	599	21.7
ביר אל-מכסור	8,300	34.3	42.5	4.0	1,020	621	22.3
ביר הדאג'	4,460	47.1	56.3	2.2	974	973	16.2
בית ג'ן	11,130	27.5	35.4	5.7	995	496	26.2
בסמ"ה ³	8,470	37.0	45.9	3.4	1,086	677	20.9
בסמת טבעון	7,180	32.6	41.1	4.6	978	592	23.0
בענה	7,650	33.6	42.5	4.3	984	611	22.5
ג'דידה-מכר	19,520	32.3	41.1	4.7	1,000	588	23.2
ג'ולס	5,980	26.1	33.8	5.7	1,036	466	27.1
ג'לג'וליה	8,970	35.5	45.0	4.3	1,049	661	21.3
ג'סר א-זרקא	13,410	38.6	47.0	2.0	989	685	20.5
ג'ש	2,980	23.8	31.5	9.7	995	505	31.6
ג'ת	10,690	31.2	40.2	4.9	1,049	563	23.3
דאלית אל-כרמל	16,220	25.6	32.6	5.6	1,033	453	28.5
דבורייה	9,550	32.9	40.9	5.5	1,039	624	23.2
דיר אל-אסד	11,300	34.0	42.8	4.2	1,039	619	22.2
דיר חנא	9,510	31.3	39.5	5.3	1,018	577	23.5
זמר ⁴	6,280	31.7	40.3	5.4	1,018	590	23.2
זרזיר	7,040	35.2	43.6	3.4	1,037	630	21.6
חורה	18,250	51.3	60.8	1.8	988	1,130	13.7
חורפיש	5,860	29.4	37.0	4.6	1,022	514	25.8
חיפה	28,810	23.6	30.0	7.5	999	452	28.7

**לוח א4: האוכלוסייה הערבית לפי יישובים המונים לפחות 2,000 תושבים
(בסדר אלפביתי): סוף 2013 (המשך)**

שם יישוב	מספר תושבים	אחוז בני 14-0	אחוז בני 18-0	אחוז בני +65	יחס יחס מנינים ¹	יחס תלות ²	גיל חציוני
טובא-זנגרייה	6,020	32.7	41.4	3.2	982	560	22.9
טורעאן	12,820	33.9	42.7	4.6	1,046	627	22.2
טייבה	39,510	34.4	42.7	4.8	1,030	644	22.6
טירה	24,000	29.3	37.7	5.8	1,005	539	25.4
טמרה	31,130	32.7	41.3	4.1	1,031	584	23.0
יאנוח-ג'ת	6,080	31.1	39.1	4.1	1,008	543	23.7
יפיע	17,660	31.7	40.4	4.8	1,017	575	23.2
ירכא	15,710	31.9	40.0	4.8	1,041	580	23.3
כאבול	12,780	33.6	41.9	4.0	1,017	602	22.6
כאוכב אבו אל-היג'א	3,150	32.4	39.0	5.7	998	615	25.6
כסיפה	18,120	47.8	57.2	2.0	986	996	15.9
כסרא-סמיע	7,880	33.1	42.0	3.3	1,007	573	22.4
כעביה-טבאש-חג'אג'רה	4,750	35.8	44.6	3.6	1,044	649	21.4
כפר ברא	3,190	39.2	49.5	2.5	998	715	19.1
כפר יאסיף	9,250	26.3	33.5	6.6	1,031	490	28.2
כפר כנא	20,500	35.0	44.0	3.9	1,009	637	21.7
כפר מנדא	17,700	37.2	46.8	3.1	1,105	675	20.3
כפר מצר	2,540	35.0	44.1	3.9	1,074	639	21.7
כפר קאסם	21,000	36.0	45.1	3.4	1,061	648	21.1
כפר קרע	17,110	31.6	40.0	4.3	1,015	561	23.4
לוד	20,590	41.7	50.8	2.8	1,022	801	18.6
לקיה	10,820	46.4	55.5	2.2	975	946	16.6
מג'ד אל-כרום	14,230	33.9	43.1	4.2	1,059	617	22.2
מגאר	21,110	29.0	37.8	4.5	1,050	505	23.8
מוקיבלה	3,510	37.0	46.2	3.1	1,021	671	20.8
מזרעה	3,530	23.8	31.2	5.7	1,050	418	26.9
מעיליא	3,030	23.8	30.7	12.9	1,016	578	33.2
מעלה עירון (טלעת עארה) ⁵	13,650	34.2	44.0	3.9	1,019	615	21.9
מעלות-תרשיחא	4,060	27.6	35.2	6.9	1,004	526	27.9
משהד	7,590	34.3	43.2	4.1	1,038	622	21.7
נאעורה	2,040	37.3	44.1	2.9	1,016	672	22.0
נחף	11,680	36.4	45.0	3.4	1,027	661	21.2
נצרת	74,230	28.5	36.8	7.2	1,008	556	26.2
נצרת עילית	8,260	30.1	37.7	3.9	986	516	26.7

**לוח 4א: האוכלוסייה הערבית לפי יישובים המונים לפחות 2,000 תושבים
(בסדר אלפביתי): סוף 2013 (המשך)**

שם יישוב	מספר תושבים	אחוז בני 14-0	אחוז בני 18-0	אחוז בני +65	יחס מינים ¹	יחס תלות ²	גיל חציוני
סאג'ור	3,940	30.2	38.3	3.8	994	515	23.4
סולם	2,360	30.9	38.1	4.7	1,034	553	23.8
סח'נין	28,110	32.4	40.5	4.3	1,042	581	23.3
סלמה	2,920	37.3	46.6	2.7	993	669	20.6
עוזייר	2,920	39.4	50.0	2.7	1,043	728	19.1
עילבון	5,250	27.6	34.7	6.9	996	526	27.4
עילוט	7,290	35.5	45.0	3.3	1,029	635	21.1
עין מאהל	12,050	34.0	42.5	3.7	1,029	605	22.3
עין נקובא	2,820	41.5	50.0	2.1	1,029	774	18.9
עכו	14,580	28.3	35.9	5.2	986	503	26.4
עספיא	11,400	26.4	33.1	6.9	998	500	28.5
עראבה	22,990	36.2	45.0	3.7	995	664	21.4
ערעה ⁶	14,790	50.4	60.4	1.6	1,056	1,083	13.9
ערעה בנגב	23,310	33.5	42.1	5.2	986	630	22.9
פורידיס	11,860	33.0	40.6	4.0	1,043	588	23.4
פסוטה	2,960	22.3	29.1	9.5	997	465	32.0
פקיעין (בוקיעה)	5,480	25.4	32.5	6.9	1,093	477	28.2
קלנסווה	20,610	37.2	46.3	3.3	1,086	681	20.8
ראמה	7,290	25.0	33.1	9.5	1,049	525	27.7
רהט	58,580	46.5	56.7	2.0	1,027	941	16.3
רינה	17,740	31.2	40.3	4.6	1,010	558	23.0
רמלה	15,570	35.9	44.1	4.2	963	669	21.8
שבלי-אום אל-גנם	5,460	36.3	44.5	4.6	1,071	690	21.9
שגב-שלום	8,500	48.1	58.6	1.5	1,038	986	15.7
שיח' דנון	2,640	30.3	39.8	4.5	1,033	535	23.3
שעב	6,380	32.0	40.9	4.1	1,038	564	22.7
שפרעם	38,630	29.3	37.7	5.7	1,004	540	25.9
תל-אביב-יפו (יאפא)	17,590	30.5	37.1	4.1	1,031	528	26.1
תל שבע	17,510	50.8	60.1	1.6	992	1,100	13.8

1 מספר זכרים לכל 1,000 נקבות.

2 מספר אנשים בני 14-0 ו-65 ומעלה לכל 1,000 אנשים בני 15-64.

3 כולל את היישובים ברטעה, מונטאויה, עין אל-סהלה.

4 כולל את היישובים ימא, מרביה, אבת'אן, ביר אל-סכה.

5 כולל את היישובים זלפה, מוצמוץ, משירפה, סאלם, ביאדה.

6 כולל את היישוב עארה.

לוח 5א: האוכלוסייה הערבית מגיל 15 ומעלה לפי מצב משפחתי, גיל, מין ודת:

ממוצע 2012

יחס מינים ¹	נקבות					זכרים					גיל
	אחוז רווקות	לא רווקות		רווקות	סך הכול	אחוז רווקים	לא רווקים		רווקים	סך הכול	
		נשואות	סך הכול				נשואים	סך הכול			
											סך הכול ²
1,247	31.5	247,380	283,240	130,400	413,640	38.8	248,220	256,370	162,670	419,040	19-15
1,115	94.9	3,400	3,410	62,950	66,360	99.8	160	160	70,190	70,350	24-20
1,737	53.3	25,690	26,320	30,020	56,340	88.9	6,470	6,540	52,140	58,680	29-25
2,526	20.4	35,100	36,230	9,310	45,540	50.8	22,340	22,790	23,520	46,310	34-30
1,469	13.1	35,960	37,430	5,630	43,060	18.9	34,930	35,530	8,270	43,800	44-35
523	12.5	65,580	69,690	9,990	79,680	6.3	75,570	77,030	5,220	82,250	54-45
208	11.9	45,440	50,940	6,910	57,850	2.5	55,860	57,080	1,440	58,520	64-55
77	9.1	22,450	28,670	2,860	31,530	0.7	29,070	29,560	220	29,780	+65
167	6.2	12,600	27,280	1,800	29,080	1.2		24,450	300	24,750	
					מוסלמיות					מוסלמים	
1,249	31.8	198,000	226,390	105,800	332,190	39.1	198,750	205,440	132,140	337,580	סך הכול ²
1,123	94.3	3,160	3,170	52,750	55,920	99.7	160	160	59,250	59,410	19-15
1,818	50.2	22,650	23,230	23,440	46,670	87.6	5,960	6,020	42,620	48,640	24-20
2,554	19.2	29,020	30,010	7,110	37,120	47.9	19,380	19,770	18,160	37,930	29-25
1,328	13.1	29,030	30,350	4,570	34,920	17.0	29,080	29,620	6,070	35,690	34-30
450	13.0	52,630	56,310	8,430	64,740	5.7	61,850	63,160	3,790	66,950	44-35
186	12.4	35,230	39,960	5,660	45,620	2.3	43,670	44,760	1,050	45,810	54-45
75	8.9	16,620	21,570	2,120	23,690	0.7	21,470	21,920	160	22,080	64-55
190	5.1	8,970	19,540	1,050	20,590	1.1	16,160	17,670	200	17,870	+65
					נוצריות					נוצרים	
1,192	30.9	25,750	30,080	13,470	43,550	37.7	25,690	26,480	16,050	42,530	סך הכול ²
1,042	99.8	10	10	5,000	5,010	100.0	0	0	5,210	5,210	19-15
1,258	80.0	950	950	3,800	4,750	99.2	40	40	4,780	4,820	24-20
2,187	32.9	2,720	2,730	1,340	4,070	74.0	1,030	1,030	2,930	3,960	29-25
2,700	12.5	3,450	3,490	500	3,990	34.8	2,520	2,530	1,350	3,880	34-30
1,437	9.3	6,790	6,910	710	7,620	13.0	6,750	6,830	1,020	7,850	44-35
400	11.6	5,760	6,080	800	6,880	4.5	6,660	6,750	320	7,070	54-45
118	10.8	3,460	4,210	510	4,720	1.3	4,510	4,550	60	4,610	64-55
161	11.1	2,260	4,970	620	5,590	2.3	3,930	4,320	100	4,420	+65
					דרוזיות					דרוזים	
1,301	29.4	23,630	26,770	11,130	37,900	37.2	23,780	24,450	14,480	38,930	סך הכול ²
1,102	95.8	230	230	5,200	5,430	100.0	0	0	5,730	5,730	19-15
1,705	56.5	2,090	2,140	2,780	4,920	90.8	470	480	4,740	5,220	24-20
2,826	19.8	3,360	3,490	860	4,350	55.0	1,930	1,990	2,430	4,420	29-25
1,518	13.5	3,480	3,590	560	4,150	20.1	3,330	3,380	850	4,230	34-30
482	11.6	6,160	6,470	850	7,320	5.5	6,970	7,040	410	7,450	44-35
156	8.4	4,450	4,900	450	5,350	1.2	5,530	5,570	70	5,640	54-45
0	7.4	2,370	2,890	230	3,120	0.0	3,090	3,090	0	3,090	64-55
0	4.5	1,370	2,770	130	2,900	0.0	2,260	2,460	0	2,460	+65

1 מספר זכרים רווקים לכל 1,000 נקבות רווקות.

2 סיכום המספרים לפי גיל נמוך מסך הכול בלוח בגלל עיגולי מספרים לעשרות שהתקבלו בקובץ שעליו מבוסס הלוח.

לוח א6: האוכלוסייה הערבית מגיל 15 ומעלה לפי אזור מגורים¹, מצב משפחתי,

מין וגיל: ממוצע 2012

יחס מ"מ ²	נקבות					זכרים					גיל
	אחוז רווקות	לא רווקות		רווקות	סך הכול	אחוז רווקים	לא רווקים		רווקים	סך הכול	
		נשואות	סך הכול				נשואים	סך הכול			
											סך הכול
1,247	31.5	247,380	283,240	130,400	413,640	38.8	248,220	256,370	162,670	419,040	סך הכול ³
1,115	94.9	3,400	3,410	62,950	66,360	99.8	160	160	70,190	70,350	19-15
1,737	53.3	25,690	26,320	30,020	56,340	88.9	6,470	6,540	52,140	58,680	24-20
2,526	20.4	35,100	36,230	9,310	45,540	50.8	22,340	22,790	23,520	46,310	29-25
1,469	13.1	35,960	37,430	5,630	43,060	18.9	34,930	35,530	8,270	43,800	34-30
523	12.5	65,580	69,690	9,990	79,680	6.3	75,570	77,030	5,220	82,250	44-35
208	11.9	45,440	50,940	6,910	57,850	2.5	55,860	57,080	1,440	58,520	54-45
77	9.1	22,450	28,670	2,860	31,530	0.7	29,070	29,560	220	29,780	64-55
167	6.2	12,600	27,280	1,800	29,080	1.2	22,350	24,450	300	24,750	+65
											גיל
1,260	30.6	138,220	156,250	68,990	225,240	37.9	138,830	142,310	86,930	229,240	סך הכול ³
1,098	96.2	1,290	1,290	32,850	34,140	100.0	0	0	36,070	36,070	19-15
1,759	55.7	12,840	13,040	16,380	29,420	93.0	2,160	2,170	28,810	30,980	24-20
2,781	20.0	18,820	19,260	4,830	24,090	55.1	10,770	10,930	13,430	24,360	29-25
1,619	12.3	19,800	20,360	2,860	23,220	19.6	18,820	19,020	4,630	23,650	34-30
479	11.8	37,040	38,640	5,180	43,820	5.5	42,470	42,940	2,480	45,420	44-35
151	11.7	26,630	29,070	3,840	32,910	1.7	32,850	33,140	580	33,720	54-45
40	8.4	13,500	16,370	1,510	17,880	0.3	17,520	17,580	60	17,640	64-55
113	5.6	7,830	16,400	970	17,370	0.7	13,620	14,740	110	14,850	+65
											משולש
1,320	29.7	60,520	68,670	29,040	97,710	38.2	60,250	62,060	38,320	100,380	סך הכול ³
1,135	94.9	770	780	14,650	15,430	100.0	0	0	16,630	16,630	19-15
1,829	52.2	5,940	6,140	6,710	12,850	92.1	1,030	1,050	12,270	13,320	24-20
3,277	16.9	8,410	8,690	1,770	10,460	53.6	4,890	5,020	5,800	10,820	29-25
1,867	9.8	8,680	9,020	980	10,000	17.7	8,340	8,510	1,830	10,340	34-30
571	10.0	16,150	17,160	1,910	19,070	5.3	19,000	19,340	1,090	20,430	44-35
204	11.2	11,560	12,810	1,620	14,430	2.2	14,240	14,480	330	14,810	54-45
27	9.5	5,560	7,010	740	7,750	0.3	7,070	7,170	20	7,190	64-55
93	6.4	3,040	6,310	430	6,740	0.7	5,200	5,690	40	5,730	+65
											ננב
1,053	39.3	28,600	33,360	21,600	54,960	42.9	28,950	30,210	22,740	52,950	סך הכול ³
1,134	90.9	1,100	1,100	10,970	12,070	98.8	150	150	12,440	12,590	19-15
1,688	43.3	5,070	5,190	3,970	9,160	70.5	2,780	2,810	6,700	9,510	24-20
1,185	22.7	5,120	5,350	1,570	6,920	26.9	4,970	5,060	1,860	6,920	29-25
500	21.5	4,490	4,740	1,300	6,040	11.1	5,130	5,220	650	5,870	34-30
306	21.6	7,130	7,860	2,160	10,020	7.2	8,310	8,570	660	9,230	44-35
181	18.2	3,340	4,220	940	5,160	3.8	4,010	4,300	170	4,470	54-45
154	14.0	1,430	2,390	390	2,780	2.9	1,830	1,980	60	2,040	64-55
250	8.8	710	2,060	200	2,260	2.8	1,530	1,750	50	1,800	+65
											יישובים מעורבים
1,363	30.1	20,040	24,960	10,770	35,730	40.3	20,190	21,790	14,680	36,470	סך הכול ³
1,127	94.9	240	240	4,480	4,720	99.8	10	10	5,050	5,060	19-15
1,473	60.3	1,840	1,950	2,960	4,910	89.5	500	510	4,360	4,870	24-20
2,132	28.0	2,750	2,930	1,140	4,070	57.7	1,710	1,780	2,430	4,210	29-25
2,367	12.9	2,990	3,310	490	3,800	29.4	2,640	2,780	1,160	3,940	34-30
1,338	10.9	5,260	6,030	740	6,770	13.8	5,790	6,180	990	7,170	44-35
706	9.5	3,910	4,840	510	5,350	6.5	4,760	5,160	360	5,520	54-45
364	7.1	1,960	2,900	220	3,120	2.7	2,650	2,830	80	2,910	64-55
500	7.4	1,020	2,510	200	2,710	4.2	2,000	2,270	100	2,370	+65

1 ראו הגדרה במבוא לפרק.

2 מספר זכרים רווקים לכל 1,000 נקבות רווקות.

3 סיכום המספרים לפי גיל נמוך מסך הכול בלוח בגילי עיגולי מספרים לעשרות שהתקבלו בקובץ שעליו מבוסס הלוח.

לוח 7א: נישואים, גירושים, לידות חי, פטירות, פטירת תינוקות וגידול טבעי בקרב האוכלוסייה הערבית לפי דת ואזור מגורים: 2013¹

גידול טבעי ³	פטירות ³		לידות חי ³	גירושים ^{3,2}		נישואים ^{3,2}		דת ואזור מגורים
	פטירות תינוקות	סך הכול		נשים	בעלים	כלות	חתנים	
מספרים מוחלטים								
27,079	174	3,648	30,727	1,921	1,882	11,976	11,880	סך הכול
דת								
24,247	164	2,755	27,002	1,662	1,627	10,230	10,098	מוסלמים
1,249	5	547	1,796	119	116	804	839	נוצרים
1,583	5	346	1,929	140	139	942	943	דרוזים
אזור מגורים								
11,494	50	1,964	13,458	551	555	5,096	5,000	גליל
5,745	40	881	6,626	881	833	4,460	4,424	משולש
7,631	74	422	8,053	203	226	1,564	1,609	נגב
2,209	10	381	2,590	286	268	856	850	יישובים מעורבים
שיעורים² ל-1,000								
20.5	5.7	2.8	23.2	4.7	4.5	29.1	28.5	סך הכול
דת								
22.0	6.1	2.5	24.5	5.0	4.8	30.9	30.0	מוסלמים
11.0	2.8	4.8	15.9	2.8	2.7	18.6	19.9	נוצרים
14.4	2.6	3.2	17.6	3.7	3.6	24.9	24.4	דרוזים
אזור מגורים								
16.8	3.7	2.9	19.7	2.5	2.4	22.7	21.9	גליל
18.4	6.0	2.8	21.2	9.1	8.4	45.9	44.4	משולש
34.9	9.2	1.9	36.8	3.7	4.3	28.6	30.5	נגב
20.4	3.9	3.5	23.9	8.0	7.4	24.0	23.4	יישובים מעורבים

1 ראו הגדרה במבוא לפרק.

2 הנתונים של נישואים וגירושים מתייחסים לשנת 2012. הפערים בין מספרי החתנים והכלות ובין מספרי הבעלים והנשים כלוחות אד-9 נובעים מהכללת מקרים של נישואים וגירושים בין בני זוג מהאוכלוסייה הערבית בישראל ובין בני זוג שלא מאוכלוסייה זו, כגון הגדה המערבית, מזרח ירושלים ויישובים יהודיים.

3 השיעורים לנישואים וגירושים חושבו לכל 1,000 בני 15+, השיעורים ללידות, פטירות וגידול טבעי חושבו לכל 1,000 באוכלוסייה, ושיעורי פטירות התינוקות חושבו לכל 1,000 לידות חי.

לוח א8: נישאים ערבים לפי גיל, מין ודת: 2012

גיל	סך הכול	מוסלמים	נוצרים	דרוזים	סך הכול	מוסלמים	נוצרים	דרוזים
		מספרים מוחלטים			שיעורים¹ ל-1,000			
	חתנים							
סך הכול	11,880	10,098	839	943	69.5	72.7	49.8	62.2
עד 17	23	23	.. ²	.. ²	0.7	0.8	.. ²	.. ²
עד 19	337	320	.. ³	17	4.8	5.4	.. ³	3.0
20-24	3,744	3,467	74	203	71.7	81.2	15.5	42.7
25-29	4,637	3,848	390	399	193.5	207.4	133.1	160.2
30-34	1,932	1,489	236	207	217.8	225.3	173.5	230.0
35-39	635	491	79	65	158.4	160.5	119.7	225.7
40-44	245	192	30	23	91.7	94.1	68.2	119.8
45-49	132	106	15	11	82.7	82.6	61.0	166.7
+50	218	185	15	18	52.2	58.2	19.9	73.8
גיל חציוני	26.6	26.3	28.5	27.5				
גיל ממוצע	27.5	27.1	30.5	28.7				
		כלות						
סך הכול	11,976	10,230	804	942	72.0	76.2	45.2	66.0
עד 17	1,213	1,161	3	49	38.5	44.0	1.2	18.8
עד 19	3,924	3,675	51	198	62.3	69.7	10.2	38.1
20-24	5,391	4,533	370	488	175.9	188.7	97.4	172.4
25-29	1,738	1,293	273	172	166.5	159.6	202.2	173.7
30-34	518	398	74	46	73.0	67.6	137.0	68.7
35-39	222	181	20	21	26.2	24.9	40.2	30.2
40-44	100	83	6	11	17.7	17.1	18.1	23.7
45-49	56	47	5	4	7.5	7.5	7.4	7.4
+50	27	20	5	2	0.9	0.9	1.0	0.8
גיל חציוני	21.5	21.3	25.5	22.2				
גיל ממוצע	19.7	19.2	24.8	21.5				

1 שיעורי החתנים לכל 1,000 זכרים לא נשואים ושיעורי הכלות לכל 1,000 נקבות לא נשואות.

2 הנתון לא מוצג בלוח בשל חוסר מקרים.

3 הנתון לא מוצג בלוח בשל מיעוט המקרים (פחות מ-4).

לוח 9א: נישאים ערבים לפי גיל, מין ואזור מגורים: 2012¹

גיל	סך הכול	גליל	משולש	נגב	יישובים מעורבים	סך הכול	גליל	משולש	נגב	יישובים מעורבים
					שיעורים ² ל-1,000					
										מספרים מוחלטים
										חתנים
סך הכול	11,880	5,000	4,424	1,609	850	69.5	55.3	110.2	67.0	52.2
טו 17	23	.. ³	4	18	.. ³	0.7	.. ³	0.5	2.9	.. ³
טו 19	337	44	127	143	23	4.8	1.2	7.6	11.5	4.6
20-24	3,744	1,167	1,527	852	198	71.7	40.5	124.2	126.6	45.3
25-29	4,637	2,234	1,704	409	290	193.5	164.4	287.4	209.7	116.0
30-34	1,932	989	660	109	174	217.8	204.8	330.0	147.3	133.8
35-39	635	316	203	41	75	158.4	178.5	236.6	74.3	90.6
40-44	245	104	86	18	37	91.7	88.1	150.3	48.9	67.0
45-49	132	55	42	13	22	82.7	105.4	122.8	47.1	48.2
+50	218	91	75	21	31	52.2	53.6	85.4	31.6	33.2
גיל חציוני	26.6	27.3	26.3	23.1	27.8					
גיל ממוצע	27.5	28.5	27.1	24.2	29.8					
										כלות
סך הכול	11,976	5,096	4,460	1,564	856	72.0	58.6	119.9	59.3	54.6
טו 17	1,213	212	752	203	46	38.5	12.9	102.6	37.0	20.5
טו 19	3,924	1,156	1,836	751	181	62.3	35.2	125.2	68.5	40.4
20-24	5,391	2,631	1,778	629	353	175.9	158.7	257.3	153.8	115.0
25-29	1,738	873	538	140	187	166.5	165.7	262.4	77.8	141.7
30-34	518	241	173	25	79	73.0	70.5	131.1	16.1	97.5
35-39	222	102	75	11	34	26.2	25.1	42.8	6.3	37.5
40-44	100	50	32	5	13	17.7	18.4	27.4	4.3	21.5
45-49	56	26	21	.. ³	8	7.5	6.9	12.2	.. ³	9.3
+50	27	17	7	.. ³	.. ³	0.9	1.0	1.0	.. ³	.. ³
גיל חציוני	21.5	22.1	20.9	20.2	22.8					
גיל ממוצע	19.7	21.3	18.4	16.7	22.5					

1 ראו הגדרה במבוא לפרק.

2 שיעורי החתנים לכל 1,000 זכרים לא נשואים ושיעורי הכלות לכל 1,000 נקבות לא נשואות.

3 הנתון לא מוצג בלוח בשל מיעוט המקרים (פחות מ-5).

לוח א'10: לידות חי, שיעורי פרייון סגוליים ופרייון כולל באוכלוסייה הערבית לפי גיל, דת ואזור מגורים¹ של האם: 2013

אזור מגורים					דת				גיל האם
יישובים מעורבים	נגב	משולש	גליל	סך הכול	דרוזים	נוצרים	מוסלמים	סך הכול	
מספרים מוחלטים									
לידות חי²									
2,590	8,053	6,626	13,458	30,727	1,929	1,796	27,002	30,727	סך הכול ²
99	521	229	404	1,253	47	8	1,198	1,253	19-15
692	2,507	2,030	4,194	9,423	499	308	8,616	9,423	24-20
793	2,116	2,173	4,594	9,676	713	743	8,220	9,676	29-25
582	1,628	1,357	2,728	6,295	450	511	5,334	6,295	34-30
311	934	640	1,256	3,141	189	197	2,755	3,141	39-35
62	265	164	256	747	31	22	694	747	44-40
7	10	7	13	37	4..	5	32	37	49-45
שיעור פרייון סגולי³									
90.9	161.7	83.5	75.1	91.2	64.2	59.5	97.6	91.2	סך הכול ²
20.2	41.3	14.2	11.6	18.3	8.7	1.6	20.6	18.3	19-15
139.8	257.9	148.6	136.4	159.5	97.7	63.1	175.5	159.5	24-20
184.4	291.9	199.9	187.5	206.2	161.7	180.8	214.1	206.2	29-25
148.5	260.9	135.3	117.7	145.2	108.2	128.7	151.4	145.2	34-30
73.2	146.0	54.4	46.3	63.4	41.4	41.3	68.6	63.4	39-35
21.9	62.1	20.9	14.2	22.6	10.2	6.9	25.9	22.6	44-40
2.1	3.0	0.8	0.6	1.0	4..	1.2	1.1	1.0	49-45
3.0	5.3	2.9	2.6	3.1	2.1	2.1	3.3	3.1	פרייון כולל ⁴

1 ראו הגדרה במבוא לפרק.

2 סך הכול כולל מקרים שבהם גיל האם אינו ידוע.

3 מספר לידות חי לכל 1,000 נשים בקבוצת הגיל המתאימה.

4 הנתון לא מוצג כלוח בשל מיעוט המקרים (פחות מ-5).

**לוח א'11: לידות חי בקרב האוכלוסייה הערבית לפי סדר לידה,¹ רת ואזור מגורים¹
של האם: 2013**

אזור מגורים					דת				סדר לידה
יישובים מעורבים	נגב	משולש	גליל	סך הכול	דרוזים	נוצרים	מוסלמים	סך הכול	
מספרים מוחלטים									
2,590	8,053	6,626	13,458	30,727	1,929	1,796	27,002	30,727	סך הכול ²
790	1,543	1,973	4,359	8,665	705	698	7,263	8,666	1
712	1,458	1,655	3,762	7,587	561	591	6,436	7,588	2
499	1,253	1,409	2,878	6,039	439	391	5,209	6,039	3
229	1,011	837	1,504	3,581	169	87	3,325	3,581	4
201	1,349	554	826	2,930	51	20	2,859	2,930	6-5
58	807	103	78	1,046	3 ..	3 ..	1,043	1,046	8-7
16	540	23	19	598	3 ..	3 ..	597	598	+9
אחוזים									
100.0	100.0	100.0	100.0	100.0	100.0	100.0	100.0	100.0	סך הכול ²
31.5	19.4	30.1	32.5	28.5	36.6	39.1	27.2	28.5	1
28.4	18.3	25.3	28.0	24.9	29.1	33.1	24.1	24.9	2
19.9	15.7	21.5	21.4	19.8	22.8	21.9	19.5	19.8	3
9.1	12.7	12.8	11.2	11.8	8.8	4.9	12.4	11.8	4
8.0	16.9	8.5	6.2	9.6	2.6	1.1	10.7	9.6	6-5
2.3	10.1	1.6	0.6	3.4	3 ..	3 ..	3.9	3.4	8-7
0.6	6.8	0.4	0.1	2.0	3 ..	3 ..	2.2	2.0	+9

1 ראו הגדרה במבוא לפרק.
2 סך הכול כולל מקרים שבהם סדר הלידה אינו ידוע.
3 הנתון לא מוצג בלוח בשל מיעוט המקרים (פחות מ-5).

לוח א12: גודל משק בית וצפיפות דיור¹ באוכלוסייה הערבית לפי אזור מגורים¹ ורת: 2013

אזור מגורים					דת				גודל משק בית וצפיפות דיור
מערובים	נגב	משולש	גליל	סך הכול	דרוזים	נוצרים	מוסלמים	סך הכול	
18.6	22.9	71.1	162.3	274.9	27.1	33.6	214.3	274.9	מספר משקי הבית (אלפים)
100.0	100.0	100.0	100.0	100.0	100.0	100.0	100.0	100.0	מספר נפשות במשק הבית
14.7	5.1	6.7	5.5	6.4	4.3	13.8	5.5	6.4	אחוזים: סך הכול
19.5	6.5	12.3	12.2	12.2	18.4	18.4	10.5	12.2	1
12.7	6.8	12.3	13.4	12.5	15.8	16.0	11.5	12.5	2
18.7	7.9	17.8	21.0	18.9	20.2	24.9	17.8	18.9	3
16.9	11.9	18.5	21.6	19.6	22.5	16.8	19.7	19.6	4
8.1	11.5	20.5	14.2	15.2	11.3	6.9	17.0	15.2	5
9.4	50.3	11.9	12.2	15.1	7.5	3.0	17.9	15.1	6
3.8	6.9	4.5	4.4	4.6	4.1	3.5	4.8	4.6	+7
100.0	100.0	100.0	100.0	100.0	100.0	100.0	100.0	100.0	ממוצע מספר נפשות למשק הבית
33.8	10.4	28.2	25.8	25.7	33.2	40.5	22.4	25.7	צפיפות דיור במשק הבית (נפשות לחדר)
20.2	11.0	18.8	19.6	18.7	21.6	23.7	17.6	18.7	אחוזים: סך הכול
16.9	12.6	20.7	22.2	20.7	19.6	18.1	21.2	20.7	פחות מ-1
12.6	17.3	18.6	19.0	18.3	15.6	9.9	20.0	18.3	1
9.2	13.2	8.2	7.6	8.3	4.4	4.8	9.4	8.3	1.49-1.01
2	8.3	3.0	2.0	2.8	2	2	3.2	2.8	1.99-1.5
2.6	8.8	1.2	1.7	2.2	2.1	2	2.4	2.2	2
2.7	18.5	1.3	2.1	3.3	2.5	2	3.8	3.3	2.49-2.01
									2.99-2.50
									+3

1 ראו הגדרה במבוא לפרק.

2 הנתון לא מוצג בלוח בשל מיעוט המקרים (פחות מ-5).

פרק ב: עבודה

הערה כללית

בשנת 2012 עברה הלמ"ס מסקר כוח אדם רבעוני לסקר כוח אדם חודשי והכניסה שינויים רבים בסקר. הלוחות בפרק זה מתבססים על הסקר החודשי, לעומת ספרי החברה הערבית הקודמים שהתבססו על הסקר הרבעוני. השינויים העיקריים שהוכנסו בסקר החודשי הם:

1. אוכלוסיית הסקר הורחבה לאנשי הצבא הסדיר שלא נכללו בו בעבר. כך נוצר מעבר מכוח עבודה אזרחי לכוח עבודה כולל במשק. כל אנשי הצבא הסדיר סווגו בסקר כמועסקים.
2. הגדלת המדגם של הסקר במידה ניכרת והרחבה של הכיסוי הגיאוגרפי. בסקר הרבעוני רואיינו כ-22,500 נפש ברבעון, לעומת כ-21,500 נפש בחודש בסקר החודשי. מספר היישובים במדגם עלה מ-370 בסקר הרבעוני לכ-470 בסקר החודשי, ובכלל זה גם יישובים מהפריפריה.
3. שינויים בשיטות הראיון: הגדלת שיעור המשיבים דרך הטלפון והקטנת שיעור המשיבים פנים אל פנים.

בשל השינויים הללו ושינויים אחרים נוצר "שבר" סטטיסטי בנתונים אשר מקשה על ההשוואה של הנתונים בשנים 2012 ו-2013 לנתונים בשנים קודמות. עם המעבר לסקר החודשי התברר שחלו שינויים ברמות של מדדי התעסוקה, כלומר מספר המשתתפים בכוח העבודה, המועסקים והמובטלים, השתנה בהשוואה למה שהיה בעבר. כדי לאפשר השוואה זהירה לצורך ניתוח המגמה באופן המשכי חישבה הלמ"ס ופרסמה מקדמים מיוחדים המאפשרים את ההשוואה לנתוני העבר במדדי תעסוקה ואבטלה בסיסיים, אולם מקדמי שרשור אלו מתייחסים בעיקר לכלל האוכלוסייה, ולא לאוכלוסייה הערבית. לפיכך אי-אפשר להשוות את נתוני האוכלוסייה הערבית ובמידת מה גם את נתוני האוכלוסייה היהודית בשנתיים אלו לנתונים של קבוצות אלו בשנים קודמות.

מקור הנתונים

כל הנתונים בפרק זה מבוססים על סקר כוח אדם¹ של הלשכה המרכזית לסטטיסטיקה לשנת 2013, והופקו על ידה בעיבוד מיוחד.²

1. למידע מפורט על סקר כוח אדם ראו סקרי כוח אדם 2012: פרסום מס' 1565 באתר האינטרנט של הלמ"ס.
2. הנתונים של סקר כוח אדם לשנים 2012 ו-2013 לא היו זמינים לרכישה בלמ"ס בגלל סוגיות של

הגדרות

1. **אוכלוסייה ערבית בגיל העבודה:** התושבים הערבים הקבועים של ישראל בני 15 ומעלה, פרט לתושבים הערבים של ירושלים ושל רמת הגולן, שלא נכללו בעיבוד הנתונים.
2. **לאום ערבי:** כולל מוסלמים, דרוזים ונוצרים. נוצרים שאינם גרים ביישובים ערביים נחשבו ערבים רק אם הם ילידי ישראל או שהגיעו לישראל לפני שנת 1990.
3. **אזורי המגורים של האוכלוסייה הערבית:** מקומות המגורים של האוכלוסייה הערבית מוינו לארבעה אזורים גיאוגרפיים: גליל, משולש, נגב ויישובים מעורבים. המיון נעשה לפי שני משתנים: נפת מגורים (מפורטת לאזורים טבעיים) וצורת יישוב מגורים (עירוני או כפרי). באזור הגליל נכללו מחוז הצפון ונפת חיפה, פרט לעיר חיפה; באזור המשולש נכללו נפת חדרה (חלק ממחוז חיפה) ומחוזות המרכז ותל-אביב, פרט לעיר תל-אביב ולנפת רמלה; באזור הנגב נכלל מחוז הדרום; באזור היישובים המעורבים נכללו נפת רמלה והערים תל-אביב וחיפה. הגדרת אזור היישובים המעורבים אינה מקיפה בשל מגבלת הפירוט של נתוני סקר כוח אדם.
4. **דת:** רק ראש משק הבית נשאל על דתו בסקר כוח אדם, וזו נרשמת כדתם של כל בני משק הבית.
5. **משק בית:** קבוצת אנשים הגרים בקביעות בבית אחד ויש להם תקציב הוצאות משותף למזון.
6. **ראש משק בית:** ראש משק הבית הוא המפרנס העיקרי של משק הבית, כלומר המועסק שעובד בדרך כלל 35 שעות או יותר בשבוע. אם אין מפרנס במשק הבית, נקבע כראש משק הבית האדם שהמרואיין מחשיב כראש משק הבית.
7. **כוח העבודה:** בני 15 ומעלה, מועסקים ובלתי מועסקים.
8. **שבוע קובע:** השבוע המסתיים בשבת שלפני הפקידה בסקר.
9. **מועסקים:** מי שעבדו שעה אחת לפחות בשבוע הקובע בעבודה כלשהי תמורת שכר, רווח או כל תמורה אחרת. בקטגוריית המועסקים כלולים גם בני משפחה המועסקים בעסק משפחתי שעבדו בלא תשלום מעל 15 שעות בשבוע, אנשים השוהים במוסדות שעבדו מעל 15 שעות בשבוע ואנשים שנעדרו זמנית מעבודתם.
10. **מועסקים שעבדו בהיקף מלא:** מי שעבדו 35 שעות או יותר בשבוע הקובע.
11. **מועסקים שעבדו בהיקף חלקי:** מי שעבדו פחות מ-35 שעות בשבוע הקובע.
12. **מועסקים שנעדרו זמנית מעבודתם:** מי שנעדרו זמנית מעבודתם הרגילה בשבוע הקובע עקב מחלה, חופשה, שביתה, הפסקה זמנית של העבודה או מכל סיבה אחרת.

סודיות הנתונים והאפשרות לזיהוי פרטי המשיבים. לכן הפיקה הלמ"ס בעצמה את הלוחות בעיבוד מיוחד עבור מכון ון ליר בירושלים.

13. **בלתי מועסקים:** מי שלא עבדו כלל וחיפשו עבודה באופן פעיל בחודש שקדם לעריכת הסקר והיו יכולים להתחיל לעבוד בשבוע הקובע אילו הוצעה להם עבודה מתאימה.
14. **אינם שייכים לכוח העבודה:** מי שלא היו מועסקים או בלתי מועסקים בשבוע הקובע. בקבוצה זו כלולים תלמידים, אנשים שעבדו בלא תמורה עד 15 שעות בשבוע, עקרות בית, אנשים שאינם מסוגלים לעבוד וכדומה.
15. **עובד שכיר:** כל מי שעבד אצל אדם אחר בעבור שכר יומי, חודשי, קבלני או כל תמורה אחרת.
16. **עובד עצמאי:** אדם העובד בעסק הפרטי שלו, בין שהוא מעסיק אחרים ובין שאינו מעסיק אחרים, בין שהוא נותן להם שכר בעבור עבודתם ובין שהוא נותן להם תמורה אחרת.
17. **מעמד אחר בעבודה:** מועסק שאינו שכיר ואינו עצמאי, למשל בן משפחה העובד בלא תשלום.
18. **ענף כלכלי:** הענף הכלכלי שאליו שייך המפעל או המוסד שבו עובד הנסקר. הענף הכלכלי נקבע לפי המוצר או השירות העיקרי של יחידת הסיווג.³
19. **משלח יד:** אוסף הפעילויות והעיסוקים שהנסקר מבצע במקום עבודתו בלא להתחשב במקצוע שלמד אם אינו עוסק בו.⁴

ממצאים נבחרים

השתתפות בכוח העבודה

1. שיעור ההשתתפות בכוח העבודה של האוכלוסייה הערבית בישראל בשנת 2013 ירד ב-1.4 נקודות האחוז ל-46.8% תוך ירידה ניכרת בשיעור האבטלה (ראו ממצאים נבחרים בהמשך), ובקרב גילי העבודה (25-64) הוא ירד ב-1.3 נקודות האחוז ל-53.7%. הירידה בשיעור ההשתתפות בכוח העבודה הייתה בקרב גברים ונשים, אך בלטה יותר בקרב הנשים (ראו לוח מסכם 3). לשם השוואה, שיעור ההשתתפות בכוח העבודה של האוכלוסייה היהודית בשנת 2013 עלה ב-0.3 נקודת האחוז ל-6.3%, בקרב גברים ונשים כאחד. שיעור ההשתתפות הנשים הערביות נותר נמוך מאוד יחסית, והסתכם בשנת 2013 ב-28.8% (לעומת 64.7% בקרב היהודיות) (ראו לוח 5).
2. פערים גדולים בשיעורי ההשתתפות בכוח העבודה נמצאו בין הנוצרים לבני הדתות האחרות (59% בקרב נוצרים לעומת 44%-53% בקרב מוסלמים ודרוזים), ובין היישובים

3. המוצרים והשירותים מסווגים על פי יחידות בסיווג בין-לאומי. כמה יחידות יחד הן ענף כלכלי. הנסקרים סווגו על פי הסיווג האחד של ענפי הכלכלה 2011, ירושלים: הלשכה המרכזית לסטטיסטיקה.

4. הנסקרים סווגו על פי הסיווג האחד של משלחי היד 2011, ירושלים: הלשכה המרכזית לסטטיסטיקה.

- המעורבים לאזורים הגיאוגרפיים האחרים (61% ביישובים המעורבים לעומת 29%-49% בגליל, במשולש ובנגב) (ראו לוח מסכם 3).
3. פרופיל ההשתתפות בכוח העבודה לפי גיל בשנת 2013 מלמד ששיעור ההשתתפות של הגברים הערבים עולה עם עליית הגיל עד גיל 44. לאחר גיל 54 הוא יורד במידה ניכרת (ראו לוח 5 בתרשים 1). שיעור ההשתתפות של הנשים הערביות נמוך בהרבה, וגם אצלן נמצאה פרישה בגיל צעיר.
4. רמת ההשכלה קשורה קשר הדוק לשיעורי ההשתתפות בכוח העבודה: ככל שעלתה רמת ההשכלה, כך עלה שיעור ההשתתפות. ההשתתפות הגבוהה ביותר בשנת 2013 נרשמה בקרב בעלי תואר אקדמי (86%) (ראו לוח 5). בקרב הגברים שלמדו 16 שנים ויותר הגיע שיעור ההשתתפות בכוח העבודה ל-86% (לעומת 76% בקרב גברים יהודים), ובקרב נשים בעלות רמת השכלה זהה הגיע שיעור ההשתתפות ל-79% (לעומת 80% בקרב נשים יהודיות). יצוין שיש מתאם בין רמת ההשכלה לגיל, כך שהקשר בין רמת ההשכלה להשתתפות בכוח העבודה אינו מנותק מן הקשר בין הגיל להשתתפות בכוח העבודה.

תעסוקה

1. שיעור התעסוקה בקרב הערבים עלה בשנת 2013 ב-0.2 נקודת האחוז ל-42.4%. העלייה בשיעור התעסוקה הייתה בקרב גברים ונשים, אם כי שיעור הנשים הערביות המועסקות נותר נמוך מאוד, כ-25% (ראו לוח מסכם 3). פירוש הדבר שמכל ארבע נשים ערביות בנות 15 ומעלה, רק אחת עבדה בפועל בשנת 2013. עם זאת, שיעור התעסוקה בקרב בני 25-64 היה גבוה יותר, ובשנת 2013 הסתכם ב-69% לגברים וב-30% לנשים (ראו לוח מסכם 3). בתרשים 1 להלן מתואר שיעור התעסוקה לפי גיל ומין בקרב הערבים והיהודים בשנת 2013.
2. שיעור התעסוקה בנגב וביישובים המעורבים עלה מ-25% ו-53% ל-26% ו-55% בהתאמה בשנת 2013, ושיעור זה באזורי המשולש והגליל נותר יציב (44%). שיעור התעסוקה הגבוה ביותר בשנת 2013 נצפה ביישובים המעורבים (55%), והנמוך ביותר יחסית באזור הנגב (26%) (ראו לוח 2).
3. קטגוריית משלחי היד⁵ הגדולה ביותר של המועסקים הערבים בשנת 2013 הייתה העובדים המקצועיים⁶: 35% (ראו לוח 16) (לעומת 17% מהמועסקים היהודים). 19% היו בעלי מקצועות אקדמיים (לעומת כ-27% מהמועסקים היהודים), ו-4% היו מנהלים (לעומת 12% מהמועסקים היהודים).

5. על פי הסיווג החדש של משלחי היד סווגו כל עובדי ההוראה בכתי הספר כבעלי מקצוע אקדמי, בשונה מאוד ממה שהיה נהוג בסיווג הישן של משלחי היד, שבו חלקם הגדול של עובדי ההוראה סווגו כבעלי מקצוע חופשי וטכני. לכן אי-אפשר להשוות את מבנה התעסוקה של משלחי היד בשנים 2012 ו-2013 לשנים קודמות.
6. בקטגוריית העובדים המקצועיים נכללים עובדים מקצועיים בחקלאות, בייצור ובריג, בעלי מלאכה בתעשייה ובבינוי, מפעילי מתקנים ומכונות, מרכיבי מוצרים וציוד, ונהגים.

תרשים 1: שיעורי תעסוקה לפי גיל, מין ולאום, 2013

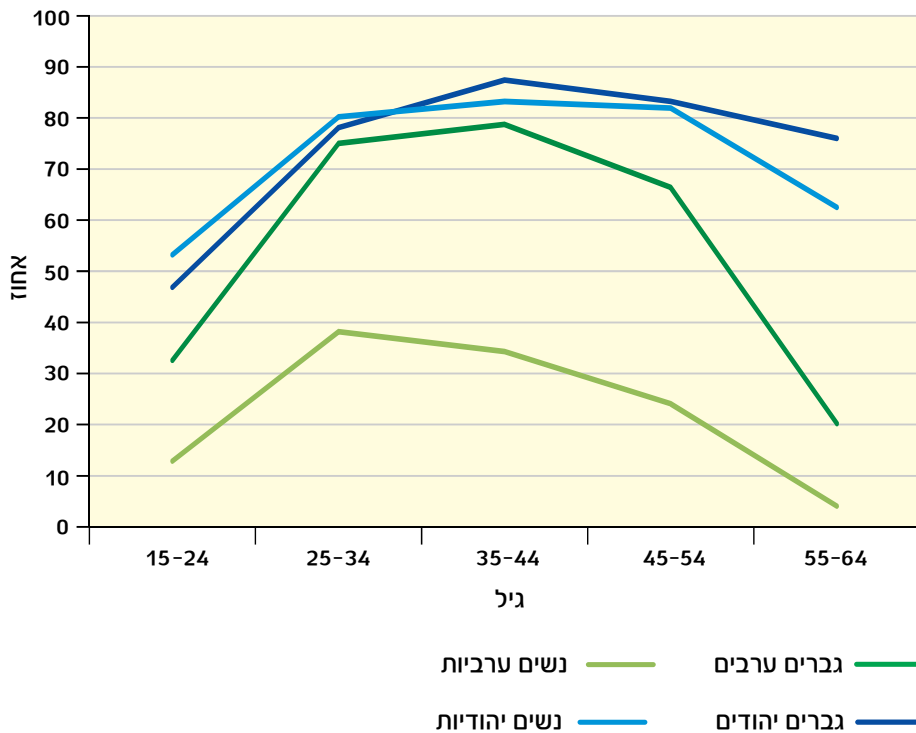

4. 56% מהעוסקים במשלחי היד האקדמיים בשנת 2013 עבדו בהוראה (ראו לוח ב18), לעומת 58% בקרב היהודים.
5. רוב הגברים המועסקים (58%) בשנת 2013 עבדו בשלושה ענפים – בניו, תעשייה ומסחר, לעומת תעשייה, שירותים עסקיים, מינהל ציבורי ותחבורה ותקשורת בקרב רוב הגברים היהודים (57%); רוב הנשים המועסקות (70%) עבדו בשלושה ענפים – חינוך, שירותי בריאות, רווחה וסעד, ומסחר, לעומת חינוך, שירותי בריאות, רווחה וסעד, שירותים עסקיים, ומסחר בקרב הנשים היהודיות (68%). בתרשים להלן מתוארת התפלגות המועסקים הערבים לפי ענף כלכלי ראשי ומין.
6. היקף היוממות ירד בשנת 2013 ויותר מועסקים ערבים עובדים בתוך היישוב שבו הם מתגוררים: שיעור הגברים הערבים המועסקים מחוץ ליישוב מגוריהם בשנת 2013 ירד ל-64%, ובקרב הנשים הערביות ירד שיעור זה ל-37% (ראו לוח מסכם 3). שיעור הגברים היהודים המועסקים מחוץ ליישוב מגוריהם בשנת 2013 היה 64%, ושיעור הנשים היהודיות היה 49%.

תרשים 2: התפלגות המועסקים הערבים לפי ענף כלכלי ראשי ומין (אחוזים), 2013

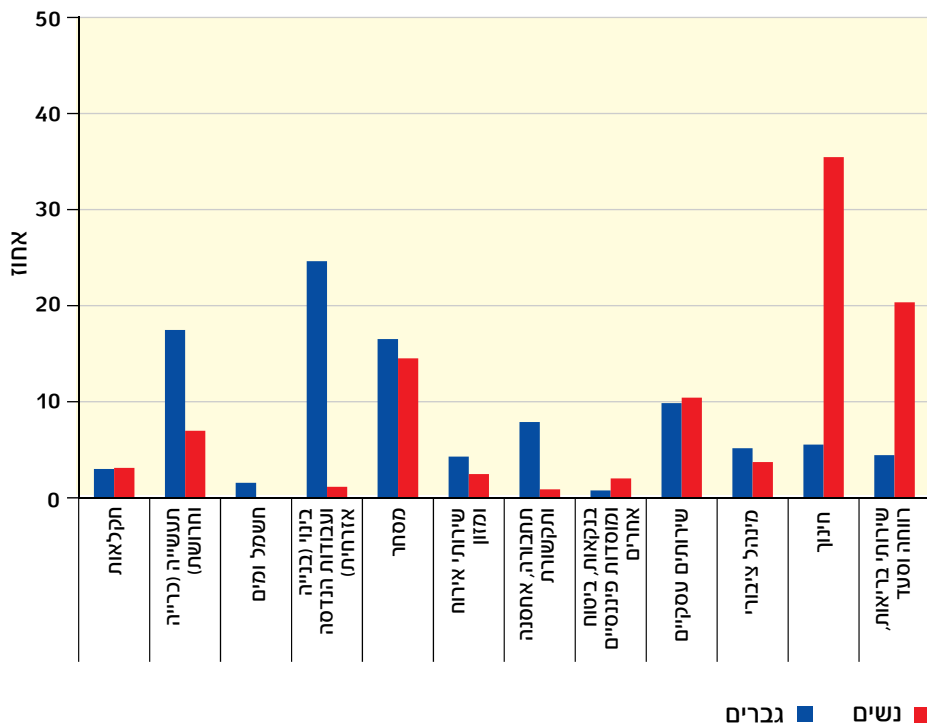

אבטלה

1. שיעור הבלתי מועסקים הערבים ירד מ-12.6% בשנת 2012 ל-9.3% בשנת 2013. שיעור זה ירד ב-2013 בקרב שני המינים, אך הירידה בלטה יותר בקרב נשים. הירידה הייתה מ-10.7% בשנת 2012 ל-8.0% בשנת 2013 בקרב גברים ומ-16.7% ל-12.3% בקרב נשים (ראו לוח מסכם 3). לשם השוואה, שיעורים אלו בקרב גברים ונשים יהודים הסתכמו בשנת 2013 ב-6.0%, כמו בשנה הקודמת.
2. פערים באבטלה של הנשים הערביות בשנת 2013 נמצאו בין האזורים הגיאוגרפיים: בנגב ובגליל נצפה שיעור הבלתי מועסקות הגבוה ביותר (15%), ובמשולש וביישובים המעורבים היה שיעור הבלתי מועסקות הנמוך ביותר (8%) (ראו לוח ב2).
3. נמצא קשר הפוך בין רמת ההשכלה לרמת האבטלה (ראו לוח ב5). שיעור הבלתי מועסקים הגבוה ביותר ב-2013 נרשם בקרב בעלי השכלה של עד ארבע שנות לימוד (17%), ושיעור הבלתי מועסקים הנמוך ביותר נרשם בקרב בעלי השכלה של 16 שנים ומעלה (5%), אשר השתווה פחות או יותר לשיעור הבלתי מועסקים בקרב גברים ונשים יהודים.
4. פיטורים היו גורם משמעותי לפליטתם של עובדים ערבים אל מחוץ למעגל העבודה בשנת 2013 (ראו לוח ב22). 38% מהבלתי מועסקים הערבים שעבדו בשנה שקדמה לעריכת הסקר פוטרו, ושיעור זה באזור הנגב ובקרב דרוזים הגיע ל-50%.

לוח מסכם 3: התפתחויות בכוח העבודה הערבי: אינדיקטורים נבחרים, 2013-2001

*2013	*2012	2011	2010	2009	2008	2007	2006	2005	2004	2001	אינדיקטור
1. אחוז ההשתתפות בכוח העבודה											
46.8	48.2	41.8	42.4	41.5	42.9	42.5	40.7	39.0	39.4	39.0	סך הכול
לפי מין:											
64.5	66.1	60.0	60.3	59.7	62.2	61.9	59.9	57.9	58.7	59.1	גברים
8.82	2.03	3.32	24.1	22.7	23.2	22.4	21.0	19.6	19.6	18.7	נשים
לפי דת:											
44.5	45.7	40.5	40.8	40.2	41.9	41.3	39.5	37.3	38.2	37.2	מוסלמים
1.95	2.16	1.35	55.8	53.2	53.3	51.9	51.5	51.2	50.3	50.2	נוצרים
52.7	54.3	38.3	39.7	38.4	38.2	39.9	36.5	37.2	36.8	38.2	דרוזים
לפי אזור מגורים:											
48.8	50.3	42.2	42.9	41.8	43.5	42.7	41.1	39.1	39.4	38.5	גליל
2.84	8.94	7.14	40.9	41.8	42.6	41.8	39.8	39.5	39.3	39.0	משולש
29.4	28.3	32.8	32.7	32.2	32.1	33.9	30.4	29.2	30.7	30.4	נגב
60.8	59.6	56.8	59.1	52.7	55.4	56.5	55.7	49.0	51.7	54.2	יישובים מעורבים
לפי מספר שנות לימוד:											
7.9	7.8	8.0	7.7	6.4	8.6	8.1	7.9	9.5	10.3	8.6	4-0
32.6	33.9	29.6	32.6	31.7	33.4	34.8	32.2	32.4	34.6	32.2	8-5
47.5	49.0	42.4	42.8	42.1	43.5	43.9	42.3	40.0	40.8	41.6	12-9
55.8	59.2	49.3	49.2	48.6	52.7	50.0	48.9	47.9	49.3	52.6	15-13
82.1	83.1	78.3	81.3	81.5	79.5	79.2	81.0	78.5	79.8	83.3	16 ויותר
2. אחוז התעסוקה** בקרב האוכלוסייה בגיל העבודה (+15)											
42.4	42.2	39.4	39.2	38.3	39.4	38.0	36.0	34.2	34.6	35.2	סך הכול
59.3	59.0	56.9	56.3	55.6	58.0	56.5	54.3	51.6	51.8	53.2	גברים
25.3	25.1	21.6	21.7	20.4	20.3	18.8	17.3	16.3	16.9	16.9	נשים
3. אחוז התעסוקה בקרב האוכלוסייה בגיל העבודה העיקריים (25-64)											
49.4	45.4	50.1	49.2	48.2		47.1		42.8	43.3	43.2	סך הכול
68.8	65.0	71.7	72.2	69.5		69.3		64.2	64.9	65.0	גברים
29.8	25.5	28.2	25.6	26.0		24.1		20.8	20.9	20.7	נשים
4. אחוז המועסקים מחוץ ליישוב המגורים											
56.4	59.3	55.3	53.4	55.1	56.8	57.1	57.3	56.8	56.1	50.4	סך הכול
64.4	66.8	63.0	60.4	62.0	64.5	64.4	64.4	63.4	63.4	56.6	גברים
37.1	41.6	34.7	34.9	35.6	34.2	34.4	34.5	35.8	33.1	30.8	נשים
5. אחוז הבלתי מועסקים											
9.3	12.6	5.7	7.6	7.8	8.2	10.6	11.5	12.3	12.2	9.9	סך הכול
לפי מין:											
8.0	10.7	5.1	6.7	6.8	6.7	8.7	9.3	11.0	11.7	10.0	גברים
12.3	16.7	7.3	10.0	10.3	12.4	16.0	17.8	16.4	13.9	9.4	נשים
לפי אזור מגורים:											
9.8	18.4	5.3	7.8	8.3	9.4	10.9	12.9	14.7	10.2	12.6	גליל
7.6	14.9	2.4	3.5	5.9	4.1	5.6	6.5	6.4	5.0	8.1	משולש
11.0	(15.6)	12.6	12.1	7.2	8.6	20.2	15.3	15.6	20.7	16.4	נגב
9.3	11.9	9.7	10.7	9.7	11.2	12.3	11.1	8.8	11.4	16.6	יישובים מעורבים

* עקב המעבר מסקר כוח אדם רב-עונתי לסקר חודשי בשנת 2012 והנהגת שינויים מהותיים, והשבר הסטטיסטי בנתונים בעקבותיהם, אי-אפשר להשוות את נתוני השנים 2012 ו-2013 לנתונים של שנים קודמות.
 ** מספר המועסקים כאחוז מהאוכלוסייה בגיל העבודה (+15).
 () נתונים שמהימנותם הסטטיסטית נמוכה.

לוח ב1: האוכלוסייה הערבית מגיל 15 ומעלה לפי תכונות כוח העבודה, מין ודת: 2013

דרוזים	נוצרים	מוסלמים	סך הכול	דרוזים	נוצרים	מוסלמים	סך הכול	תכונות כוח העבודה האזרחי ומין
אחוזים¹				אלפים				
								סך הכול
100.0	100.0	100.0	100.0	80.3	90.9	686.8	857.9	סך הכול
52.7	59.1	44.5	46.8	42.3	53.8	305.4	401.5	בכוח העבודה
91.2	92.9	90.2	90.7	38.6	50.0	275.5	364.0	מועסקים
73.0	66.3	69.4	69.4	28.2	33.1	191.2	252.6	מתוכם: עבדו עבודה מלאה ²
20.3	28.3	25.3	25.2	7.8	14.1	69.7	91.6	עבדו עבודה חלקית ²
8.8	7.1	9.8	9.3	3.7	3.8	29.9	37.5	בלתי מועסקים
47.3	40.9	55.5	53.2	38.0	37.1	381.3	456.5	אינם בכוח העבודה
								גברים
								סך הכול
100.0	100.0	100.0	100.0	39.9	44.6	347.9	432.4	סך הכול
69.9	68.6	63.4	64.5	27.9	30.6	220.4	278.9	בכוח העבודה
93.4	93.0	91.6	92.0	26.1	28.4	202.0	256.5	מועסקים
82.6	77.7	77.3	77.9	21.5	22.1	156.1	199.7	מתוכם: עבדו עבודה מלאה ²
12.0	17.8	18.1	17.5	3.1	5.1	36.7	44.9	עבדו עבודה חלקית ²
6.6	7.0	8.4	8.0	1.8	2.2	18.4	22.4	בלתי מועסקים
30.1	31.4	36.6	35.5	12.0	14.0	127.5	153.5	אינם בכוח העבודה
								נשים
								סך הכול
100.0	100.0	100.0	100.0	40.4	46.3	338.9	425.5	סך הכול
35.7	50.1	25.1	28.8	14.4	23.2	85.0	122.6	בכוח העבודה
87.0	92.9	86.4	87.7	12.5	21.5	73.5	107.5	מועסקות
53.2	51.3	47.8	49.1	6.7	11.0	35.1	52.8	מתוכם: עבדו עבודה מלאה ²
37.5	42.0	45.0	43.5	4.7	9.0	33.0	46.8	עבדו עבודה חלקית ²
13.0	7.1	13.6	12.3	1.9	1.6	11.5	15.1	בלתי מועסקות
64.3	49.9	74.9	71.2	26.0	23.1	253.8	302.9	אינן בכוח העבודה

1 אחוז בכוח העבודה ולא בכוח העבודה מכלל האוכלוסייה מגיל 15 ומעלה ואחוז יתר הקבוצות מתוך כוח העבודה.
 2 ראו הגדרה במבוא לפרק. המספרים של מי שעבדו עבודה מלאה ומי שעבדו עבודה חלקית אינם מסתכמים לסך כל המועסקים מכיוון שאין מוצגת הקטגוריה של עובדים שנעדרו זמנית מעבודתם.

לוח ב2: האוכלוסייה הערבית מגיל 15 ומעלה לפי תכונות כוח העבודה, מין ואזור מגורים: 2013¹

תכונות כוח העבודה האזרחי ומין	סך הכול	גליל	משולש	נגב	יישובים מעורבים	סך הכול	גליל	משולש	נגב	יישובים מעורבים
					אחוזים²					אלפים
סך הכול	857.9	487.1	207.1	113.0	50.8	100.0	100.0	100.0	100.0	100.0
סך הכול	401.5	237.6	99.7	33.2	30.9	60.8	29.4	48.2	48.8	46.8
בכוח העבודה	364.0	214.3	92.2	29.6	28.0	90.7	89.0	92.4	90.2	90.7
מועסקים	252.6	149.0	64.9	21.6	17.1	61.0	72.9	70.4	69.6	69.4
מתוכם: עבדו עבודה מלאה ³	91.6	53.4	22.6	6.4	9.2	32.8	21.7	24.5	24.9	25.2
עבדו עבודה חלקית ³	37.5	23.3	7.6	3.7	2.9	9.3	11.0	7.6	9.8	9.3
בלתי מועסקים	456.5	249.5	107.4	79.7	19.9	39.2	70.6	51.8	51.2	53.2
אינם בכוח העבודה										
גברים										
סך הכול	432.4	245.9	105.5	55.4	25.7	100.0	100.0	100.0	100.0	100.0
בכוח העבודה	278.9	163.0	71.7	26.0	18.2	70.7	46.9	68.0	66.3	64.5
מועסקים	256.5	150.2	66.4	23.4	16.4	90.6	90.0	92.6	92.1	92.0
מתוכם: עבדו עבודה מלאה ³	199.7	117.2	52.2	18.8	11.6	70.6	80.2	78.6	78.0	77.9
עבדו עבודה חלקית ³	44.9	26.1	11.1	3.6	4.0	24.5	15.6	16.7	17.4	17.5
בלתי מועסקים	22.4	12.8	5.3	2.6	1.7	9.4	10.0	7.4	7.9	8.0
אינם בכוח העבודה	153.5	82.8	33.8	29.4	7.5	29.3	53.1	32.0	33.7	35.5
נשים										
סך הכול	425.5	241.2	101.6	57.6	25.1	100.0	100.0	100.0	100.0	100.0
בכוח העבודה	122.6	74.6	28.0	7.2	12.7	50.7	12.6	27.6	30.9	28.8
מועסקות	107.5	64.0	25.7	6.2	11.6	90.8	85.3	91.9	85.9	87.7
מתוכם: עבדו עבודה מלאה ³	52.8	31.8	12.7	2.8	5.5	47.2	45.2	49.4	49.7	49.1
עבדו עבודה חלקית ³	46.8	27.3	11.5	2.8	5.1	44.4	45.0	44.8	42.7	43.5
בלתי מועסקות	15.1	10.5	2.3	1.1	1.2	9.2	14.7	8.1	14.1	12.3
אינן בכוח העבודה	302.9	166.6	73.6	50.3	12.4	49.3	87.4	72.4	69.1	71.2

1 ראו הגדרה במבוא לפרק.

2 אחוז בכוח העבודה ולא בכוח העבודה מכלל האוכלוסייה מגיל 15 ומעלה ואחוז יתר הקבוצות מתוך כוח העבודה.

3 ראו הגדרה במבוא לפרק. המספרים של מי שעבדו עבודה מלאה ומי שעבדו עבודה חלקית אינם מסתכמים לסך כל המועסקים מכיוון שאין מוצגת הקטגוריה של עובדים שנעדרו זמנית מעבודתם.

לוח ב3: האוכלוסייה הערבית מגיל 15 ומעלה לפי מין, גיל, שנות לימוד, התעודה הגבוהה ביותר, מצב משפחתי ואזור מגורים: 2013¹

האוכלוסייה הערבית מגיל 15 ומעלה										מין, גיל, שנות לימוד, התעודה הגבוהה ביותר ומצב משפחתי
יישובים מעורבים	נגב	משולש	גליל	סך הכול	יישובים מעורבים	נגב	משולש	גליל	סך הכול ²	
אחוזים					אלפים					
100.0	100.0	100.0	100.0	100.0	50.8	113.0	207.1	487.1	857.9	סך הכול מין
50.5	49.0	50.9	50.5	50.4	25.7	55.4	105.5	245.9	432.4	גברים
49.5	51.0	49.1	49.5	49.6	25.1	57.6	101.6	241.2	425.5	נשים
גיל										
16.9	31.1	22.1	21.2	22.5	8.6	35.2	45.9	103.3	193.0	24-15
29.9	27.9	26.4	28.5	28.0	15.2	31.5	54.8	139.0	240.4	34-25
17.4	18.2	22.0	19.8	20.0	8.8	20.6	45.5	96.6	171.5	44-35
21.4	15.5	19.7	20.0	19.4	10.9	17.5	40.7	97.2	166.3	54-45
10.6	5.4	8.0	7.9	7.7	5.4	6.1	16.5	38.5	66.5	64-55
3.8	1.9	1.8	2.6	2.4	1.9	2.2	3.8	12.5	20.3	+65
שנות לימוד										
7.1	20.2	6.3	6.9	8.5	3.6	22.8	13.1	33.8	73.3	4-0
14.8	14.1	12.9	14.9	14.3	7.5	15.9	26.7	72.6	122.7	8-5
49.2	51.8	58.0	52.9	53.7	25.0	58.5	120.1	257.5	461.1	12-9
15.0	6.4	11.0	13.0	11.7	7.6	7.2	22.8	63.1	100.7	15-13
13.4	5.8	11.6	12.2	11.3	6.8	6.6	24.0	59.4	96.8	+16
התעודה הגבוהה ביותר³										
4.4	17.9	4.2	4.7	6.3	2.2	20.3	8.6	22.9	54.0	לא למדו
4.0	3.8	3.0	3.1	3.2	2.0	4.3	6.1	15.0	27.4	לא קיבלו תעודה
34.2	40.3	38.6	37.6	38.0	17.4	45.6	80.0	183.0	326.0	בית ספר יסודי ⁴
16.1	12.5	15.7	15.0	14.9	8.2	14.1	32.5	73.1	127.9	בית ספר תיכון ⁵
23.6	16.6	23.0	22.0	21.7	12.0	18.8	47.7	107.2	185.7	תעודת בגרות
4.8	1.6	3.6	5.0	4.2	2.4	1.8	7.4	24.3	35.8	בית ספר על-תיכוני ⁶
12.5	5.9	11.8	12.5	11.5	6.4	6.6	24.4	60.9	98.3	תואר אקדמי
מצב משפחתי										
56.7	55.9	58.6	59.3	58.6	28.8	63.2	121.4	289.1	502.5	נשואים
43.3	44.1	41.4	40.7	41.4	22.0	49.8	85.7	198.0	355.4	לא נשואים

1 ראו הגדרה במבוא לפרק.

2 סיכום המספרים לפי שנות לימוד והתעודה הגבוהה ביותר אינו זהה לסך הכול בלוח בגלל מקרים שבהם שנות הלימוד והתעודה הגבוהה ביותר אינן ידועות.

3 התעודה הגבוהה ביותר שפרט קיבל במשך לימודיו במסגרות לימודים המקנות תעודות רשמיות.

4 כולל סיום חטיבת ביניים.

5 סיום תיכון ללא תעודת בגרות.

6 תעודת סיום של בית ספר על-תיכוני שאינה תעודה אקדמית.

**לוח ב4: האוכלוסייה הערבית מגיל 15 ומעלה לפי תכונות כוח העבודה,
מין וסוג בית הספר האחרון: 2013¹**

אלפים	סך הכול ²	לא למדו	יסודי וחטיבת ביניים	תיכון מקצועי/ חקלאי	תיכון עיוני	על-תיכוני למורים וגננות	תכונות כוח העבודה ומין
							סך הכול
857.9	54.0	203.7	50.1	349.9	14.7		סך הכול
401.5	2.7	67.2	32.7	162.3	7.9		בכוח העבודה
364.0	2.4	59.0	29.7	144.3	7.1		מועסקים
252.6	1.5	39.8	23.7	105.0	3.7		מתוכם: עבדו עבודה מלאה ⁵
91.6	(0.7)	15.6	4.8	33.2	2.7		עבדו עבודה חלקית ⁵
37.5	..	8.2	3.0	18.0	0.8		בלתי מועסקים
456.5	51.4	136.5	17.4	187.6	6.8		אינם בכוח העבודה
							גברים
							סך הכול
432.4	13.6	103.5	40.8	178.9	1.4		סך הכול
278.9	2.1	55.3	30.3	117.9	0.9		בכוח העבודה
256.5	1.9	48.9	27.7	107.9	0.8		מועסקים
199.7	1.3	35.4	22.6	86.8	(0.6)		מתוכם: עבדו עבודה מלאה ⁵
44.9	(0.5)	10.5	3.9	16.7	..		עבדו עבודה חלקית ⁵
22.4	..	6.4	2.6	10.0	..		בלתי מועסקים
153.5	11.5	48.2	10.6	61.1	0.5		אינם בכוח העבודה
							נשים
							סך הכול
425.5	40.5	100.2	9.3	171.0	13.3		סך הכול
122.6	(0.6)	11.9	2.5	44.4	7.0		בכוח העבודה
107.5	(0.5)	10.1	2.0	36.5	6.3		מועסקות
52.8	..	4.4	1.1	18.2	3.1		מתוכן: עבדו עבודה מלאה ⁵
46.8	..	5.1	(0.9)	16.4	2.6		עבדו עבודה חלקית ⁵
15.1	..	1.8	..	7.9	0.8		בלתי מועסקות
302.9	39.9	88.3	6.8	126.5	6.2		אינן בכוח העבודה

1 סוג בית הספר האחרון שבו למד או לומד הפרט גם אם לא סיים את לימודיו.

2 סך הכול כולל מקרים שבהם סוג בית הספר האחרון אינו ידוע.

3 בית ספר על-תיכוני להנדסאים וטכנאים ובית ספר על-תיכוני אחר.

4 מוסד לימודים לקראת תואר אקדמי.

5 ראו הגדרה במבוא לפרק. המספרים של מי שעבדו עבודה מלאה ומי שעבדו עבודה חלקית אינם מסתכמים לסך כל המועסקים מכיוון שאין מוצגת הקטגוריה של עובדים שנעדרו זמנית מעבודתם.

6 אחוז בכוח העבודה ולא בכוח העבודה מכלל האוכלוסייה מגיל 15 ומעלה ואחוז יתר הקבוצות מתוך כוח העבודה.

() נתונים שמהימנותם הסטטיסטית נמוכה

.. נתונים בלתי ידועים או שאינם ניתנים לפרסום

מוסד אקדמי	על-תיכוני אחר	על-תיכוני למורים וגננות	תיכון עיוני	תיכון מקצועי/ חקלאי	יסודי וחטיבת ביניים	לא למדו	סך הכול	מוסד אקדמי ⁴	על-תיכוני אחר ³
אחוזים ⁶									
100.0	100.0	100.0	100.0	100.0	100.0	100.0	100.0	152.7	30.2
67.9	80.0	53.8	46.4	65.4	33.0	4.9	46.8	103.7	24.2
94.5	94.0	89.6	88.9	90.7	87.8	89.5	90.7	98.1	22.7
63.8	68.5	53.0	72.8	79.8	67.5	64.6	69.4	62.6	15.6
29.1	25.9	37.7	23.0	16.2	26.4	29.4	25.2	28.6	5.9
5.5	6.0	10.4	11.1	9.3	12.2	..	9.3	5.7	1.5
32.1	20.0	46.2	53.6	34.6	67.0	95.1	53.2	48.9	6.0
100.0	100.0	100.0	100.0	100.0	100.0	100.0	100.0	74.1	18.8
74.5	89.0	61.1	65.9	74.1	53.4	15.3	64.5	55.2	16.7
96.5	93.4	(94.6)	91.5	91.3	88.4	89.8	92.0	53.3	15.6
75.8	77.6	(78.1)	80.5	81.9	72.5	71.5	77.9	40.4	12.1
19.3	17.9	..	15.5	14.1	21.4	26.8	17.5	10.3	2.8
3.5	6.6	..	8.5	8.7	11.6	..	8.0	2.0	1.1
25.5	11.0	38.9	34.1	25.9	46.6	84.7	35.5	18.9	2.1
100.0	100.0	100.0	100.0	100.0	100.0	100.0	100.0	78.5	11.4
61.7	65.2	53.0	26.0	26.7	11.8	1.5	28.8	48.5	7.4
92.4	95.2	89.0	82.1	82.9	84.9	(88.4)	87.7	44.8	7.1
49.6	48.5	49.8	49.9	52.7	43.5	..	49.1	22.2	3.4
40.8	43.5	40.9	45.1	44.0	50.7	..	43.5	18.3	3.1
7.6	..	11.0	17.9	..	15.1	..	12.3	3.7	..
38.3	34.8	47.0	74.0	73.3	88.2	98.6	71.2	30.0	4.0

לוח ב5: האוכלוסייה הערבית מגיל 15 ומעלה, שיעור ההשתתפות בכוח העבודה ושיעור הבלתי מועסקים לפי מין, גיל, מספר שנות לימוד, התעודה הגבוהה ביותר ומצב משפחתי: 2013

שיעור הבלתי מועסקים	שיעור ההשתתפות בכוח העבודה	האוכלוסייה הערבית מגיל 15 ומעלה ¹	מין, גיל, מספר שנות לימוד, התעודה הגבוהה ביותר ומצב משפחתי
	אחוזים	אלפים	
9.3	46.8	857.9	סך הכול
			מין
8.0	64.5	432.4	גברים
12.3	28.8	425.5	נשים
			גיל
			סך הכול
18.9	28.6	193.0	24-15
9.7	61.9	240.4	34-25
6.7	61.8	171.5	44-35
6.3	49.0	166.3	54-45
..	14.5	66.5	64-55
--	..	20.3	+65
			גברים
16.6	39.2	99.2	24-15
7.8	80.2	122.2	34-25
5.5	84.0	87.6	44-35
6.6	72.2	83.0	54-45
..	25.8	31.8	64-55
--	..	8.5	+65
			נשים
24.3	17.4	93.8	24-15
13.3	43.0	118.2	34-25
9.5	38.7	83.8	44-35
5.7	25.9	83.3	54-45
--	4.1	34.6	64-55
--	--	11.8	+65
			מספר שנות לימוד
			סך הכול
17.2	7.9	73.3	4-0
10.3	32.6	122.7	8-5
11.1	47.5	461.1	12-9
7.6	55.8	100.7	15-13
4.6	82.1	96.8	+16
			גברים
17.3	20.5	21.2	4-0
9.4	51.6	62.3	8-5
9.2	66.7	253.3	12-9
5.7	68.6	46.8	15-13
3.1	85.6	47.6	+16

לוח ב5: האוכלוסייה הערבית מגיל 15 ומעלה, שיעור ההשתתפות בכוח העבודה
ושיעור הבלתי מועסקים לפי מין, גיל, מספר שנות לימוד, התעודה
הגבוהה ביותר ומצב משפחתי: 2013 (המשך)

שיעור הבלתי מועסקים	שיעור ההשתתפות בכוח העבודה	האוכלוסייה הערבית מגיל 15 ומעלה ¹	מין, גיל, מספר שנות לימוד, תעודת ההשכלה הגבוהה ביותר ומצב משפחתי
	אחוזים	אלפים	
			נשים
			4-0
..	2.8	52.2	8-5
14.4	13.0	60.4	12-9
17.7	24.1	207.8	15-13
10.0	44.8	53.9	+16
6.3	78.7	49.2	
			התעודה הגבוהה ביותר²
			לא למדו
10.5	4.9	54.0	לא קיבלו תעודה
15.6	19.0	27.4	בית ספר יסודי ³
11.9	31.6	326.0	בית ספר תיכון ⁴
10.3	62.1	127.9	תעודת בגרות
10.8	53.7	185.7	בית ספר על-תיכוני ⁵
5.7	72.0	35.8	תואר אקדמי
4.2	86.4	98.3	
			מצב משפחתי
			סך הכול
7.4	51.5	502.5	נשואים
12.8	40.2	355.4	לא נשואים
			גברים
			נשואים
6.1	71.7	250.2	לא נשואים
11.5	54.6	182.2	
			נשים
			נשואות
10.4	31.4	252.3	מתוכן: עם ילדים
10.7	35.1	189.2	לא נשואות
15.7	25.0	173.2	

1 סך הכול כולל מקרים שבהם סוג בית הספר האחרון אינו ידוע.

2 התעודה הגבוהה ביותר שפרט קיבל במשך לימודיו במסגרות לימודים המקנות תעודות רשמיות.

3 כולל סיום חטיבת ביניים.

4 סיום תיכון ללא תעודת בגרות.

5 תעודת סיום של בית ספר על-תיכוני שאינה תעודה אקדמית.

() נתונים שמיימנתם הסטטיסטית נמוכה

-- נתונים בלתי ידועים או שאינם ניתנים לפרסום

-- חוסר מקרים

לוח 6: כוח העבודה הערבי לפי מין, גיל, שנות לימוד, התעודה הגבוהה ביותר, מצב משפחתי ואזור מגורים: 2013¹

כוח העבודה הערבי										מין, גיל, שנות לימוד, התעודה הגבוהה ביותר ומצב משפחתי
יישובים מעורבים	נגב	משולש	גליל	סך הכול	יישובים מעורבים	נגב	משולש	גליל	סך הכול ²	
100.0	100.0	100.0	100.0	100.0	30.9	33.2	99.7	237.6	401.5	סך הכול
				אחוזים						מין
58.8	78.2	71.9	68.6	69.5	18.2	26.0	71.7	163.0	278.9	גברים
41.2	21.8	28.1	31.4	30.5	12.7	7.2	28.0	74.6	122.6	נשים
										גיל
12.4	19.3	13.8	13.1	13.7	3.8	6.4	13.8	31.1	55.1	24-15
35.9	39.3	34.1	38.2	37.1	11.1	13.1	34.1	90.7	148.9	34-25
22.0	25.1	27.9	26.5	26.4	6.8	8.4	27.8	63.1	106.0	44-35
25.1	15.7	21.8	19.7	20.3	7.8	5.2	21.8	46.7	81.5	54-45
4.3	"	2.2	2.5	2.4	1.3	"	2.2	5.9	9.6	64-55
"	"	"	"	"	"	"	"	"	"	+65
										שנות לימוד
3.0	4.4	0.9	1.0	1.4	0.9	1.5	0.9	2.5	5.8	4-0
10.3	9.0	10.7	9.7	10.0	3.2	3.0	10.7	23.1	40.0	8-5
49.6	59.7	56.9	53.5	54.5	15.3	19.8	56.7	127.0	218.9	12-9
17.6	7.3	12.9	14.9	14.0	5.4	2.4	12.9	35.5	56.2	15-13
19.3	18.0	18.4	20.7	19.8	5.9	6.0	18.4	49.2	79.5	+16
										התעודה הגבוהה ביותר ³
"	2.2	0.5	0.4	0.7	"	(0.7)	(0.5)	1.0	2.7	לא למדו
2.7	2.5	1.2	1.0	1.3	0.8	0.8	1.2	2.4	5.2	לא קיבלו תעודה
25.4	23.2	27.9	25.1	25.7	7.8	7.7	27.8	59.6	103.0	בית ספר יסודי ⁴
18.5	24.2	19.7	19.4	19.8	5.7	8.1	19.6	46.0	79.4	בית ספר תיכון ⁵
27.4	24.8	24.8	24.5	24.8	8.5	8.2	24.7	58.3	99.7	תעודת בגרות
6.2	2.6	5.5	7.4	6.4	1.9	0.9	5.5	17.5	25.8	בית ספר על-תיכוני ⁶
18.3	19.5	20.2	22.1	21.1	5.7	6.5	20.2	52.6	84.9	תואר אקדמי
										מצב משפחתי
60.1	66.1	64.1	64.9	64.4	18.6	22.0	63.9	154.3	258.7	נשואים
39.9	33.9	35.9	35.1	35.6	12.3	11.3	35.8	83.3	142.8	לא נשואים

1 ראו הגדרה במבוא לפרק.

2 סך הכול כולל מקרים שבהם סוג בית הספר האחרון אינו ידוע.

3 התעודה הגבוהה ביותר שפרט קיבל במשך לימודיו במסגרות לימודים המקנות תעודה רשמית.

4 כולל סיום חטיבת ביניים.

5 סיום תיכון ללא תעודת בגרות.

6 תעודת סיום של בית ספר על-תיכוני שאינה תעודה אקדמית.

() נתונים שמהימנותם הסטטיסטית נמוכה

- נתונים בלתי ידועים או שאינם ניתנים לפרסום

לוח ב7: שיעור ההשתתפות בכוח העבודה ושיעור הבלתי מועסקים הערבים לפי מין, גיל, מספר שנות לימוד, התעודה הגבוהה ביותר, מצב משפחתי ואזור מגורים: 2013¹

שיעור הבלתי מועסקים					שיעור ההשתתפות בכוח העבודה					מין, גיל, מספר שנות לימוד, התעודה הגבוהה ביותר ומצב משפחתי
יישובים מעורבים	נגב	משולש	גליל	סך הכול	יישובים מעורבים	נגב	משולש	גליל	סך הכול	
9.3	11.1	7.6	9.8	9.3	60.8	29.4	48.2	48.8	46.8	סך הכול
										מין
										גברים
										נשים
										גיל
										24-15
										34-25
										44-35
										54-45
										64-55
										+65
										מספר שנות לימוד
										4-0
										8-5
										12-9
										15-13
										+16
										התעודה הגבוהה ביותר ²
										לא למדו
										לא קיבלו תעודה
										בית ספר יסודי ³
										בית ספר תיכון ⁴
										תעודת בגרות
										בית ספר על-תיכוני ⁵
										תואר אקדמי
										מצב משפחתי
										נשוי
										לא נשוי

1 ראו הגדרה במבוא לפרק.

2 התעודה הגבוהה ביותר שפרט קיבל במשך לימודיו במסגרות לימודים המקנות תעודה רשמית.

3 כולל סיום חטיבת ביניים.

4 סיום תיכון ללא תעודת בגרות.

5 תעודת סיום של בית ספר על-תיכוני שאינה תעודה אקדמית.

-- חוסר מקרים

- נתונים בבלתי ידועים או שאינם ניתנים לפרסום

לוח 8: מועסקים ערבים לפי ענף כלכלי ראשי ומין: 2013

נשים		גברים		סך הכול		ענף כלכלי ראשי
אחוזים	אלפים	אחוזים	אלפים	אחוזים	אלפים	
100.0	107.5	100.0	256.5	100.0	364.0	סך כל המועסקים ¹
3.0	3.0	2.9	7.1	2.9	10.1	חקלאות
6.9	6.9	17.4	42.4	14.3	49.3	תעשייה (כרייה וחרושת)
..	..	1.5	3.6	1.1	3.8	חשמל ומים
1.0	1.0	24.6	60.1	17.7	61.1	בינוי (בנייה ועבודות הנדסה אזרחית)
14.4	14.4	16.4	40.2	15.8	54.6	מסחר
2.4	2.4	4.2	10.3	3.7	12.7	שירותי אירוח ומזון
0.8	(0.8)	7.8	19.1	5.8	19.9	תחבורה, אחסנה ותקשורת
1.9	1.9	0.7	1.6	1.0	3.5	בנקאות, ביטוח ומוסדות פיננסיים אחרים
10.3	10.3	9.8	23.9	9.9	34.2	שירותים עסקיים
3.6	3.6	5.1	12.5	4.7	16.1	מינהל ציבורי
35.3	35.2	5.5	13.3	14.1	48.6	חינוך
20.3	20.2	4.3	10.6	8.9	30.8	שירותי בריאות, רווחה וסעד

1 כולל מקרים שבהם הענף הכלכלי אינו ידוע.
 () נתונים שמהימנותם הסטטיסטית נמוכה
 .. נתונים בלתי ידועים או שאינם ניתנים לפרסום

לוח ב: מועסקים ערבים לפי ענף כלכלי ראשי וסוג בית הספר האחרון: 2013¹

מוסד אקדמי ⁴	על-תיכוני אחר ³	על-תיכוני למורים וגננות	תיכון עיוני	תיכון מקצועי/ חקלאי	יסודי וחטיבת ביניים	לא למדו	סך הכול ²	ענף כלכלי ראשי
98.1	22.7	7.1	144.3	29.7	59.0	2.4	364.0	סך כל המועסקים (אלפים)
								אחוזים
100.0	100.0	100.0	100.0	100.0	100.0	100.0	100.0	סך הכול
(0.8)	(2.8)	..	3.1	(1.7)	6.4	..	2.9	חקלאות
5.0	13.4	..	18.6	23.2	16.8	..	14.3	תעשייה (כרייה וחרושת)
..	..	--	0.8	..	3.5	..	1.1	חשמל ומים
4.4	16.5	..	21.2	25.1	30.5	(22.3)	17.7	בינוי (בנייה ועבודות הנדסה אזרחית)
10.5	18.7	..	18.1	23.2	16.4	..	15.8	מסחר
1.6	(2.9)	..	5.1	3.4	3.9	..	3.7	שירותי אירוח ומזון
1.3	(3.3)	..	8.5	10.5	5.8	..	5.8	תחבורה, אחסנה ותקשורת
2.7	(0.5)	--	1.0	בנקאות, ביטוח ומוסדות פיננסיים אחרים
14.8	11.4	(9.4)	8.0	5.0	8.4	..	9.9	שירותים עסקיים
6.5	5.2	..	4.5	3.6	2.4	..	4.7	מינהל ציבורי
36.4	8.6	52.2	5.2	..	2.2	..	14.1	חינוך
15.8	15.1	18.9	6.5	(2.1)	3.5	..	8.9	שירותי בריאות, רווחה וסעד

1 סוג בית הספר האחרון שבו למד הפרט גם אם לא סיים את לימודיו.
 2 כולל מקרים שבהם סוג בית הספר האחרון אינו ידוע.
 3 בית ספר על-תיכוני להנדסאים וטכנאים ובית ספר על-תיכוני אחר.
 4 מוסד לימודים לקראת תואר אקדמי.
 () נתונים שמהימנותם הסטטיסטית נמוכה
 - נתונים בלתי ידועים או שאינם ניתנים לפרסום
 -- חוסר מקרים

לוח ב10: מועסקים ערבים לפי ענף כלכלי ראשי, אזור מגורים¹ ומין: 2013

ענף כלכלי ראשי	סך הכול	גליל	משולש	נגב	יישובים מעורבים
סך כל המועסקים (אלפים)	364.0	214.3	92.2	29.6	28.0
אחוזים					
סך הכול	100.0	100.0	100.0	100.0	100.0
חקלאות	2.9	3.2	2.0	5.7	..
תעשייה (כרייה וחרושת)	14.3	15.6	13.4	12.6	9.3
חשמל ומים	1.1	1.0	(0.8)	(3.2)	..
בינוי (בנייה ועבודות הנדסה אזרחית)	17.7	18.7	19.9	11.3	9.5
מסחר	15.8	13.3	19.9	14.7	23.5
שירותי אירוח ומזון	3.7	3.3	3.9	(3.1)	6.3
תחבורה, אחסנה ותקשורת	5.8	4.9	5.1	12.3	8.5
בנקאות, ביטוח ומוסדות פיננסיים אחרים	1.0	1.2	(1.9)
שירותים עסקיים	9.9	10.6	9.5	4.3	11.8
מינהל ציבורי	4.7	5.9	2.4	4.3	(3.2)
חינוך	14.1	13.7	14.2	20.2	10.8
שירותי בריאות, רווחה וסעד	8.9	8.6	8.5	7.7	13.9

1 ראו הגדרה במבוא לפרק.
 () נתונים שמהימנותם הסטטיסטית נמוכה
 - נתונים בלתי ידועים או שאינם ניתנים לפרסום

יישובים מעורבים	נגב	משולש	גליל	סך הכול	יישובים מעורבים	נגב	משולש	גליל	סך הכול
				נשים					גברים
11.6	6.2	25.7	64.0	107.5	16.4	23.4	66.4	150.2	256.5
100.0	100.0	100.0	100.0	100.0	100.0	100.0	100.0	100.0	100.0
..	..	(3.0)	3.1	3.0	..	5.6	1.7	3.3	2.9
(5.5)	..	4.3	8.4	6.9	11.9	14.9	16.8	18.5	17.4
--	..	--	4.0	(1.0)	1.3	1.5
--	(1.3)	1.0	16.0	14.2	26.9	25.9	24.6
19.4	..	18.6	13.0	14.4	26.3	18.1	20.4	13.4	16.4
..	2.7	2.4	8.8	3.5	(4.7)	3.6	4.2
(4.6)	(0.8)	11.1	15.5	6.9	6.8	7.8
..	2.1	1.9	..	--	..	0.9	0.7
13.3	..	8.8	11.1	10.3	10.7	4.6	9.7	10.4	9.8
(5.2)	..	(3.2)	3.2	3.6	..	(3.9)	2.1	7.0	5.1
20.9	52.4	39.4	34.6	35.3	(3.9)	11.6	4.8	5.0	5.5
24.0	20.9	19.2	19.9	20.2	7.0	(4.2)	4.6	4.0	4.3

לוח ב11: מועסקים ערבים לפי ענף כלכלי ראשי וענפי משנה נבחרים: 2013¹

ענף כלכלי מפורט	מספר מועסקים (אלפים)	אחוז המועסקים בענף הכלכלי המשני מתוך כלל המועסקים הראשי	אחוז המועסקים בענף הכלכלי המשני מתוך כלל המועסקים
סך כל המועסקים	364.0	100.0	100.0
חקלאות - סך הכול	10.1	100.0	2.8
גידולים צמחיים	6.6	65.6	1.8
גידול בעלי חיים, ציד ופעילויות נלוות	2.5	25.3	0.7
תעשייה נכרייה וחרושת - סך הכול	49.3	100.0	14.3
ייצור מוצרי מזון	11.0	22.4	3.0
ייצור מוצרי גומי ופלסטיק	5.0	10.1	1.4
ייצור מוצרים אחרים על בסיס מינרלים אל-מתכתיים	3.8	7.6	1.0
ייצור מוצרי מתכת בהרכבה, פרט למכונות ולציוד	8.4	17.0	2.3
ייצור רהיטים	5.2	10.6	1.4
בנייה (בנייה ועבודות הנדסה אזרחית) - סך הכול	61.1	100.0	19.2
בניית מבנים ובניינים	23.4	38.2	6.4
עבודות הנדסה אזרחית	7.5	12.3	2.1
עבודות בנייה מיוחדות	30.0	49.0	8.2
מסחר סיווגי וקמעוני ותיקונים - סך הכול	54.6	100.0	15.9
מסחר סיווגי וקמעוני בכלי רכב מנועיים ובאופנועים ותיקונם	14.0	25.7	3.9
מסחר סיווגי, פרט לכלי רכב מנועיים ולאופנועים	6.6	12.1	1.8
מכירה קמעונית, פרט לכלי רכב מנועיים ולאופנועים	33.4	61.1	9.2
שירותי אירוח ומזון - סך הכול	12.7	100.0	4.2
שירותי אירוח	3.0	23.6	0.8
שירותי מזון ומשקאות	9.7	76.4	2.7
תחבורה, אחסנה ותקשורת - סך הכול	19.9	100.0	5.9
הובלה יבשתית והובלה באמצעות קווי צינורות	17.3	86.7	4.7
שירותים עסקיים - סך הכול	37.7	100.0	6.7
שירותי תקשורת	2.4	6.5	0.7
שירותים פיננסיים, פרט לביטוח ולקרנות פנסיה	2.2	5.9	0.6
שירותים משפטיים ושירותי חשבונאות	5.9	15.6	1.6
שירותי אדריכלות והנדסה; בדיקות טכניות וניתוח נתונים טכניים	4.9	12.9	1.3
שירותי שמירה, אבטחה וחקירה	3.7	9.9	1.0
שירותי תחזוקה לבניינים ועבודות גינון	9.8	26.0	2.7
מינהל ציבורי - סך הכול	16.1	100.0	3.1
מינהל מקומי	4.5	27.8	1.2
מינהל ציבורי וביטחון; ביטוח לאומי חובה	11.6	72.2	3.2
חינוך - סך הכול	48.6	100.0	14.7
חינוך	48.6	100.0	13.3
שירותי בריאות, רווחה וסעד - סך הכול	30.8	100.0	8.1
שירותי בריאות	19.3	62.7	5.3
מגורים טיפוליים	2.8	8.9	0.8
שירותי רווחה וסעד ללא מגורים	8.6	28.1	2.4

1 ענפי כלכלה מפורטים שבהם לפחות 2,000 מועסקים.

**לוח ב12: מועסקים ערבים ואחוז המועסקים הערבים מחוץ ליישוב המגורים
לפי ענף כלכלי ראשי ומין: 2013**

נשים		גברים		סך הכול		ענף כלכלי ראשי
אחוז המועסקות מחוץ ליישוב המגורים ¹	מספר המועסקות (אלפים)	אחוז המועסקים מחוץ ליישוב המגורים ¹	מספר המועסקים (אלפים)	אחוז המועסקים מחוץ ליישוב המגורים ¹	מספר המועסקים (אלפים)	
37.1	107.5	64.4	256.5	56.4	364.0	סך הכול ²
65.9	3.0	63.5	7.1	64.2	10.1	חקלאות
50.0	6.9	69.4	42.4	66.7	49.3	תעשייה (כרייה וחרושת)
..	..	63.6	3.6	64.4	3.8	חשמל ומים
..	1.0	76.6	60.1	75.7	61.1	בינוי (בנייה ועבודות הנדסה אזרחית)
35.1	14.4	52.3	40.2	47.8	54.6	מסחר סיווגי וקמעוני ותיקונים
73.1	2.4	70.8	10.3	71.2	12.7	שירותי אירוח ומזון
..	(0.8)	66.5	19.1	64.2	19.9	תחבורה, אחסנה ותקשורת
41.0	1.9	57.0	1.6	48.4	3.5	בנקאות, ביטוח ומוסדות פיננסיים אחרים
53.8	10.3	62.1	23.9	59.6	34.2	שירותים עסקיים
30.9	3.6	69.7	12.5	61.0	16.1	מינהל ציבורי
26.9	35.2	37.1	13.3	29.7	48.6	חינוך
39.1	20.2	75.6	10.6	51.7	30.8	שירותי בריאות, רווחה וסעד

1 אחוז המועסקים מחוץ ליישוב המגורים מתוך כלל המועסקים.

2 כולל מקרים שבהם הענף הכלכלי אינו ידוע.

() נתונים שמהימנותם הסטטיסטית נמוכה

- נתונים בלתי ידועים או שאינם ניתנים לפרסום

לוח ב13: מועסקים ערבים ואחוז המועסקים הערבים מחוץ ליישוב המגורים לפי ענף כלכלי ראשי ואזור מגורים¹: 2013

גליל		סך הכול		ענף כלכלי ראשי
אחוז מועסקים מחוץ ליישוב המגורים ²	מספר מועסקים (אלפים)	אחוז מועסקים מחוץ ליישוב המגורים ²	מספר מועסקים (אלפים)	
61.2	214.3	56.4	364.0	סך הכול ³
63.7	6.6	64.2	10.1	חקלאות
71.0	31.8	66.7	49.3	תעשייה (כרייה וחרושת)
89.2	2.1	64.4	3.8	חשמל ומים
79.6	38.2	75.7	61.1	בינוי (בנייה ועבודות הנדסה אזרחית)
47.1	27.1	47.8	54.6	מסחר סטיוני וקמעוני ותיקונים
78.1	6.8	71.2	12.7	שירותי אירוח ומזון
73.7	10.0	64.2	19.9	תחבורה, אחסנה ותקשורת
56.0	2.5	48.4	3.5	בנקאות, ביטוח ומוסדות פיננסיים אחרים
64.3	21.7	59.6	34.2	שירותים עסקיים
71.2	12.0	61.0	16.1	מינהל ציבורי
32.3	28.0	29.7	48.6	חינוך
54.3	17.7	51.7	30.8	שירותי בריאות, רווחה וסעד

1 ראו הגדרה במבוא לפרק.
 2 אחוז המועסקים מחוץ ליישוב המגורים מתוך כלל המועסקים.
 3 כולל מקרים שבהם הענף הכלכלי אינו ידוע.
 () נתונים שמהימנותם הסטטיסטית נמוכה
 - נתונים בלתי ידועים או שאינם ניתנים לפרסום

יישובים מעורבים		נגב		משולש	
אחוז מועסקים מחוץ ליישוב המגורים ²	מספר מועסקים (אלפים)	אחוז מועסקים מחוץ ליישוב המגורים ²	מספר מועסקים (אלפים)	אחוז מועסקים מחוץ ליישוב המגורים ²	מספר מועסקים (אלפים)
33.4	28.0	40.6	29.6	57.1	92.2
..	..	53.0	1.5	72.6	1.8
40.1	2.4	53.6	3.3	64.3	11.7
..	(0.9)	..	(0.7)
49.1	2.5	51.1	3.0	75.3	17.4
28.0	6.1	41.9	3.9	57.1	17.4
44.0	1.6	..	(0.8)	80.7	3.4
27.1	2.2	47.4	3.3	73.6	4.4
..	..	29.4
40.3	3.1	59.9	1.1	54.4	8.3
..	(0.8)	48.2	1.1	28.1	2.1
23.1	2.8	31.5	5.4	24.6	12.4
35.7	3.6	34.7	2.0	58.0	7.5

לוח 14: מועסקים ערבים לפי אזור מגורים¹ ומעמד בעבודה: 2013

מעמד בעבודה			סך כל המועסקים	אזור מגורים
אחר ²	עצמאים	שכירים		
אלפים				
(0.9)	38.2	324.9	364.0	סך הכול
(0.5)	22.8	191.0	214.3	גליל
..	10.4	81.4	92.2	משולש
..	2.5	27.0	29.6	נגב
..	2.5	25.5	28.0	יישובים מעורבים
אחוזים				
0.2	10.5	89.3	100.0	סך הכול
(0.2)	10.6	89.1	100.0	גליל
..	11.3	88.3	100.0	משולש
..	8.6	91.4	100.0	נגב
..	8.8	91.0	100.0	יישובים מעורבים

1 ראו הגדרה במבוא לפרק.

2 מעבידים וחברי קואופרטיב ובני משפחה המועסקים ללא תשלום.

() נתונים שמהימנותם הסטטיסטית נמוכה

- נתונים בלתי ידועים או שאינם ניתנים לפרסום

לוח ב15: מועסקים ערבים לפי ענף כלכלי ראשי ומעמד בעבודה: 2013

אחר ¹	עצמאים	שכירים	סך הכול	מספר מועסקים (אלפים)	ענף כלכלי ראשי
			אחוזים		
0.3	10.5	89.3	100.0	364.0	סך הכול ²
..	13.0	86.5	100.0	10.1	חקלאות
..	8.9	90.9	100.0	49.3	תעשייה (כרייה וחרושת)
-	..	89.9	100.0	3.8	חשמל ומים
..	12.1	87.8	100.0	61.1	בינוי (בנייה ועבודות הנדסה אזרחית)
0.8	18.1	81.1	100.0	54.6	מסחר
-	7.9	92.1	100.0	12.7	שירותי אירוח ומזון
..	15.6	84.2	100.0	19.9	תחבורה, אחסנה ותקשורת
-	..	90.4	100.0	3.5	בנקאות, ביטוח ומוסדות פיננסיים אחרים
..	16.0	83.9	100.0	34.2	שירותים עסקיים
..	..	99.4	100.0	16.1	מינהל ציבורי
-	2.1	97.9	100.0	48.6	חינוך
..	5.4	94.3	100.0	30.8	שירותי בריאות, רווחה וסעד

1 מעבידים וחברי קואופרטיב ובני משפחה המועסקים ללא תשלום.

2 כולל מקרים שבהם הענף הכלכלי אינו ידוע.

- נתונים בלתי ידועים או שאינם ניתנים לפרסום

- חוסר מקרים

לוח ב16: מועסקים ערבים לפי משלח יד ראשי ומין: 2013

נשים		גברים		סך הכול		משלח יד ראשי
אחוזים	אלפים	אחוזים	אלפים	אחוזים	אלפים	
100.0	107.5	100.0	256.5	100.0	364.0	סך כל המועסקים ¹
34.8	37.5	11.6	29.7	18.5	67.2	מקצועות אקדמיים
7.2	7.7	4.9	12.5	5.6	20.2	הנדסאים, טכנאים, סוכנים ובעלי משלח יד נלווה
1.8	2.0	5.2	13.3	4.2	15.3	מנהלים
9.1	9.8	2.4	6.1	4.4	15.9	עובדי פקידות
28.8	31.0	11.8	30.2	16.8	61.2	סוכנים, עובדי מכירות ועובדי שירותים
0.8	(0.8)	2.6	6.8	2.1	7.6	עובדים מקצועיים בחקלאות, בייעור ובדיג
3.8	4.1	45.1	115.7	32.9	119.8	עובדים מקצועיים בתעשייה, בבינוי ובמקצועות אחרים
12.2	13.2	12.3	31.5	12.3	44.7	עובדים לא מקצועיים

1 כולל מקרים שבהם משלח היד אינו ידוע.
() נתונים שמהימנותם הסטטיסטית נמוכה

לוח ב17: מועסקים ערבים לפי סוג בית הספר האחרון¹ ומשלח יד ראשי: 2013

מוסד אקדמי ³	על-תיכוני אחר ²	על-תיכוני למורים וגננות	תיכון עיוני	תיכון מקצועי/ חקלאי	יסודי וחטיבת ביניים	לא למדו	סך הכול	משלח יד ראשי
98.1	22.7	7.1	144.3	29.7	59.0	2.4	364.0	סך כל המועסקים ⁴ (אלפים)
							אחוזים	
100.0	100.0	100.0	100.0	100.0	100.0	100.0	100.0	סך הכול
58.6	12.6	43.1	2.1	1.6	18.4	מקצועות אקדמיים
8.3	17.7	..	4.4	1.6	1.4	..	5.6	מקצועות חופשיים וטכניים
7.4	4.3	..	2.8	4.9	2.1	..	4.2	מנהלים
4.9	5.4	..	5.1	2.6	2.0	..	4.4	עובדי פקידות
11.0	16.5	37.9	21.8	10.5	15.3	..	16.8	סוכנים, עובדי מכירות ועובדי שירותים
..	2.9	1.8	3.0	..	2.1	עובדים מקצועיים בחקלאות
6.2	31.1	..	41.0	59.0	48.2	41.0	32.9	עובדים מקצועיים בתעשייה, כבינוי ובמקצועות אחרים
1.6	7.4	..	15.4	14.4	24.2	20.5	12.3	עובדים לא מקצועיים

1 סוג בית הספר האחרון שבו למד הפרט גם אם לא סיים את לימודיו.

2 בית ספר על-תיכוני להנדסאים וטכנאים ובית ספר על-תיכוני אחר.

3 מוסד לימודים לקראת תואר אקדמי.

4 כולל מקרים שבהם סוג בית הספר האחרון אינו ידוע.

-- נתונים בלתי ידועים או שאינם ניתנים לפרסום

לוח 18: מועסקים ערבים לפי משלח יד ראשי ומשלחי יד משניים נבחרים: 2013¹

משלח יד	מספר מועסקים	אחוז המועסקים במשלח היד המשני מתוך כלל המועסקים	אחוז המועסקים במשלח היד הראשי במשלח היד המשני
סך כל המועסקים	364.0	100.0	100.0
בעלי משלח יד אקדמי	67.2	100.0	19.1
בעלי משלח יד בתחומי המדע וההנדסה	5.5	8.1	1.6
בעלי משלח יד בתחום הבריאות	12.5	18.6	3.6
בעלי משלח יד בתחום ההוראה	37.6	56.1	10.7
בעלי משלח יד בתחום העסקים והמינהל	2.5	3.7	0.7
בעלי משלח יד בתחומי המשפט, החברה והתרבות	7.7	11.5	2.2
הנדסאים, טכנאים, סוכנים ובעלי משלח יד נלווה	20.2	100.0	5.7
בעלי משלח יד נלווה בתחומי המדע וההנדסה	2.7	13.5	0.8
בעלי משלח יד נלווה בתחום הבריאות	3.4	16.9	1.0
בעלי משלח יד נלווה בתחומי העסקים והמינהל	11.2	55.6	3.2
בעלי משלח יד נלווה בתחומי המשפט, החברה והתרבות	2.3	11.2	0.6
מנהלים	15.3	100.0	4.3
מחוקקים, פקידים בכירים, מנהלים כלליים (מנכ"לים) ומנהלים בכירים	2.4	15.8	0.7
מנהלי ייצור ומנהלים בתחום השירותים המקצועיים	7.8	51.0	2.2
מנהלים בתחומי האירוח והמסחר ובתחומי שירות אחרים	3.3	21.7	0.9
עובדי פקידות	15.9	100.0	4.5
פקידים כלליים וקלדנים	6.1	38.5	1.7
פקידי שירות לקוחות	4.1	25.5	1.2
פקידי רישום של נתונים ושל חומרים	4.7	29.5	1.3
סוכנים, עובדי מכירות ושירותים	61.2	100.0	17.4
עובדים בתחום השירותים האישיים	14.1	23.0	4.0
עובדי מכירות	23.7	38.7	6.7
מטפלים אישיים	15.8	25.7	4.5
עובדים בשירותי אבטחה	7.6	12.4	2.2
עובדים מקצועיים בחקלאות, בייעור ובדיג	7.6	100.0	2.2
עובדים מקצועיים בחקלאות למטרות שיווק	7.3	96.0	2.1
עובדים מקצועיים בתעשייה ובנינוי ועובדים מקצועיים אחרים	119.8	100.0	34.1
עובדים בבנייה ובעלי משלח יד דומה (פרט לחשמלאים)	39.5	33.0	11.2
עובדי מתכות ומכונות ובעלי משלח יד דומה	19.2	16.1	5.5
בעלי מלאכה בתחומי החשמל והאלקטרוניקה	9.0	7.5	2.5
מעבדי מזון, יצרני מוצרי עץ ופריטי לבוש ובעלי משלח יד דומה	7.6	6.3	2.2
מפעילים של מתקנים ומכונות ניחים	12.1	10.1	3.4
נהגים ומפעילי מתקנים ניידים	30.0	25.0	8.5
עובדים לא מקצועיים	44.7	100.0	12.7
עובדי ניקיון ועוזרים	12.8	28.6	3.6
פועלים בלתי מקצועיים בחקלאות, בייעור ובדיג	3.3	7.5	0.9
פועלים בלתי מקצועיים בכרייה, בבנייה, בתעשייה ובהובלה	20.3	45.3	5.8
עוזרים בהכנת מזון	2.9	6.4	0.8
עובדי אשפה ועובדים בלתי מקצועיים אחרים	3.8	8.5	1.1

1 משלחי יד שבהם 2,000 מועסקים לפחות.

לוח ב19: מועסקים ערבים ואחוז המועסקים הערבים מחוץ ליישוב המגורים לפי משלח יד ראשי ומין: 2013

נשים		גברים		סך הכול		משלח יד ראשי
אחוז המועסקים מחוץ ליישוב המגורים ¹	מספר המועסקים	אחוז המועסקים מחוץ ליישוב המגורים ¹	מספר המועסקים	אחוז המועסקים מחוץ ליישוב המגורים ¹	מספר המועסקים	
37.1	107.5	64.4	256.5	56.4	364.0	סך כל המועסקים ² (ואלפים)
38.2	37.5	56.7	29.7	46.4	67.2	מקצועות אקדמיים
36.5	7.7	52.6	12.5	46.5	20.2	הנדסאים, טכנאים, סוכנים ובעלי משלח יד נלווה
29.5	2.0	57.7	13.3	54.1	15.3	מנהלים
31.3	9.8	50.3	6.1	38.5	15.9	עובדי פקידות
30.0	31.0	56.6	30.2	43.1	61.2	סוכנים, עובדי מכירות ועובדי שירותים
..	(0.8)	67.8	6.8	66.2	7.6	עובדים מקצועיים בחקלאות, בייעור ובדיג
45.5	4.1	72.1	115.7	71.2	119.8	עובדים מקצועיים בתעשייה, בבינוי ובמקצועות אחרים
54.4	13.2	64.2	31.5	61.3	44.7	עובדים לא מקצועיים

1 אחוז המועסקים מחוץ ליישוב המגורים מתוך כלל המועסקים.

2 כולל מקרים שבהם משלח היד אינו ידוע.

() נתונים שמהימנותם הסטטיסטית נמוכה

- נתונים בלתי ידועים או שאינם ניתנים לפרסום

לוח ב20: מועסקים ערבים לפי משלח יד ראשי, מין ואזור מגורים: 2013¹

משובים מעורבים	נגב	משולש	גליל	סך הכול	משלח יד ראשי
אלפים					
סך הכול					
28.0	29.6	92.2	214.3	364.0	סך כל המועסקים ²
4.5	6.8	16.5	39.3	67.2	בעלי משלח יד אקדמי
1.9	1.2	4.4	12.7	20.2	בעלי מקצועות חופשיים וטכניים
2.1	(0.6)	2.8	9.7	15.3	מנהלים
2.7	(0.5)	3.5	9.3	15.9	עובדי פקידות
6.1	4.0	15.5	35.6	61.2	סוכנים, עובדי מכירות ועובדי שירותים
..	1.0	2.2	4.2	7.6	עובדים מקצועיים בחקלאות
6.8	10.0	32.3	70.7	119.8	עובדים מקצועיים בתעשייה, בכינוי ובמקצועות אחרים
3.2	3.2	12.9	25.3	44.7	עובדים לא מקצועיים
אחוזים					
סך הכול					
100.0	100.0	100.0	100.0	100.0	סך הכול
16.5	24.9	18.3	19.0	19.1	בעלי משלח יד אקדמי
6.8	4.4	4.9	6.2	5.7	בעלי מקצועות חופשיים וטכניים
7.8	2.2	3.1	4.7	4.3	מנהלים
9.7	1.9	3.8	4.5	4.5	עובדי פקידות
22.5	14.5	17.2	17.2	17.4	סוכנים, עובדי מכירות ועובדי שירותים
..	3.7	2.4	2.0	2.2	עובדים מקצועיים בחקלאות
24.8	36.6	35.9	34.2	34.1	עובדים מקצועיים בתעשייה, בכינוי ובמקצועות אחרים
11.9	11.8	14.3	12.3	12.7	עובדים לא מקצועיים

1 ראו הגדרה במבוא לפרק.
 2 כולל מקרים שבהם משלח היד אינו ידוע.
 () נתונים שמהימנותם הסטטיסטית נמוכה
 - נתונים בלתי ידועים או שאינם ניתנים לפרסום
 -- חוסר מקרים

יישובים מעורבים	נגב	משולש	גליל	סך הכול	יישובים מעורבים	נגב	משולש	גליל	סך הכול
נשים					גברים				
11.6	6.2	25.7	64.0	107.5	16.4	23.4	66.4	150.2	256.5
3.0	3.1	9.1	22.3	37.5	1.5	3.8	7.4	17.0	29.7
1.0	(0.5)	1.4	4.9	7.7	(0.9)	(0.7)	3.0	7.9	12.5
(0.5)	1.1	2.0	1.6	(0.6)	2.5	8.6	13.3
1.8	..	1.9	5.9	9.8	(0.9)	..	1.6	3.4	6.1
3.4	1.3	8.4	18.0	31.0	2.7	2.7	7.1	17.6	30.2
-	(0.8)	..	(0.9)	1.8	3.8	6.8
..	..	(500)	3.2	4.1	6.6	9.7	31.8	67.5	115.7
1.6	(0.6)	3.6	7.4	13.2	1.6	2.7	9.3	18.0	31.5
נשים					גברים				
100.0	100.0	100.0	100.0	100.0	100.0	100.0	100.0	100.0	100.0
26.4	56.9	36.7	35.6	35.4	9.6	17.8	11.5	11.8	12.1
8.6	8.8	5.7	7.7	7.3	5.6	2.8	4.6	5.5	5.1
4.4	1.7	1.8	6.2	4.6	3.8	6.0	5.4
15.8	..	7.5	9.4	9.2	4.8	..	2.5	2.3	2.5
30.3	23.4	33.7	28.7	29.3	17.1	12.9	11.1	12.3	12.3
-	0.8	..	4.3	2.9	2.7	2.7
..	..	2.0	5.0	3.8	41.8	46.2	49.3	47.0	47.1
14.5	10.9	14.4	11.7	12.4	10.1	12.6	14.4	12.5	12.8

לוח ב21: מועסקים ערבים לפי משלח יד ראשי ומעמד בעבודה: 2013

מספר מועסקים (אלפים)	סך הכול	שכירים	עצמאים	אחר ¹	משלח יד ראשי
	אחוזים				
364.0	100.0	89.3	10.5	0.3	סך הכול ²
67.2	100.0	91.4	8.6	-	מקצועות אקדמיים
20.2	100.0	87.7	11.4	..	מקצועות חופשיים וטכניים
15.3	100.0	72.1	27.7	..	מנהלים
15.9	100.0	98.0	עובדי פקידות
61.2	100.0	87.5	11.9	..	סוכנים, עובדי מכירות ועובדי שירותים
7.6	100.0	84.6	14.9	..	עובדים מקצועיים בחקלאות
119.8	100.0	86.6	13.2	..	עובדים מקצועיים בתעשייה, בבינוי ובמקצועות אחרים
44.7	100.0	97.6	2.3	..	עובדים לא מקצועיים

1 מעבידים וחברי קואופרטיב ובני משפחה המועסקים ללא תשלום.

2 כולל מקרים שבהם משלח היד אינו ידוע.

-- נתונים בלתי ידועים או שאינם ניתנים לפרסום

-- חוסר מקרים

לוח כ22: בלתי מועסקים ערבים בני 15-64 לפי דת, אזור מגורים,¹ ניסיון תעסוקתי בעבר, משך חיפוש עבודה, היקף המשרה שחיפשו וסיבת הפסקת העבודה: 2013

אזור מגורים				דת			סך הכול	ניסיון תעסוקתי בעבר, משך חיפוש עבודה, היקף המשרה שחיפשו וסיבת הפסקת העבודה
יישובים מעורבים	נגב	משולש	גליל	דרוזים	נוצרים	מוסלמים		
2.9	3.7	7.6	23.3	3.7	3.8	29.9	37.5	סך כל הבלתי המועסקים ¹ (אלפים)
							אחוזים	
100.0	100.0	100.0	100.0	100.0	100.0	100.0	100.0	סך הכול
								ניסיון תעסוקתי בעבר
								עבדו בישראל במשך 12 החודשים האחרונים
59.4	62.3	46.6	47.0	55.1	54.6	48.0	49.4	
								עבדו בישראל לפני 12 החודשים האחרונים
29.2	12.9	25.3	26.8	21.9	24.0	25.9	25.3	
..	24.9	28.1	26.2	22.9	21.4	26.1	25.3	לא עבדו בכלל בישראל
								משך חיפוש עבודה (בחודשים)
								פחות מחודש
26.3	15.4	17.3	16.6	17.6	20.2	17.0	17.4	
..	..	11.4	11.7	..	17.8	11.3	11.8	2-1
..	12.3	12.5	14.9	18.1	13.7	13.6	14.1	4-2
..	..	10.2	9.2	9.9	9.5	6-4
37.8	50.8	48.6	47.5	47.7	40.0	48.2	47.3	+6
								היקף המשרה שחיפשו
67.9	91.7	92.0	84.9	86.4	81.7	86.0	85.6	מלאה
32.1	..	8.0	15.1	..	18.3	14.0	14.4	חלקית
								סיבת הפסקת העבודה ²
..	53.3	37.7	38.3	49.9	32.6	37.7	38.3	פוטרו
..	..	15.6	20.8	18.9	19.4	העבודה הסתיימה
51.8	31.3	46.8	40.9	30.3	44.6	43.5	42.3	אחר

1 ראו הגדרה במבוא לפרק.

2 בקרב בלתי מועסקים שעבדו בישראל כ-12 החודשים האחרונים.

- נתונים בלתי ידועים או שאינם ניתנים לפרסום

פרק ג: רמת חיים

הערה כללית

בשנת 2012 ביטלה הלשכה המרכזית לסטטיסטיקה את סקר ההכנסות, ואיסוף נתוני ההכנסות נעשה במסגרת סקר הוצאות משקי הבית. כתוצאה מכך בפרק זה חל שינוי במקור הנתונים של לוחות ג-11-5 על העוני וההכנסות, ובשנים 2012-2013 הם מתבססים על סקר הוצאות משקי הבית במקום על סקר ההכנסות. יצוין שמדגם סקר הוצאות משקי הבית קטן בהרבה ממדגם סקר ההכנסות, ואף שעם ביטולו של סקר ההכנסות הוגדל מדגם סקר הוצאות משקי הבית, הוא עדיין נותר קטן בהשוואה למדגם של סקר ההכנסות (כ-9,000 לעומת כ-15,000 משקי בית). בתוך כך, מספר משקי הבית הערביים במדגם ירד מכ-1,800 בסקר ההכנסות לכ-1,100 במדגם סקר הוצאות משקי הבית. נוסף על הגדלת המדגם בסקר הוצאות משקי הבית הוכנסו בו שינויים נוספים, להלן העיקריים שבהם:

1. תגבור המדגם בקרב האוכלוסייה הערבית ביישובי הצפון. תגבור זה נעשה כדי לספק אומדנים מהימנים יותר על האוכלוסייה הערבית בצפון.
2. הגדרת חיילים בשירות סדיר כעובדים שכירים בהתאם להמלצות של ארגון העבודה הבינלאומי. בעקבות השינוי, משנת 2012 כוללת ההכנסה לשכיר גם את ההכנסה של חיילי הסדיר.
3. שינוי בשיטת האמידה. החל בשנת 2012 אמידת האוכלוסייה בסקר הוצאות המשפחה הותאמה למבנה החדש של סקר כוח האדם החודשי של הלמ"ס.

בשל השינויים הללו ושינויים אחרים נוצר "שבר" סטטיסטי, בעיקר בנתוני העוני וההכנסות, אשר מקשה על ההשוואה של הנתונים לעומת שנים קודמות. יתרה מזו, בשנים 2012 ו-2013 היה קושי לוגיסטי בסקר הוצאות משקי הבית לפקוד את משקי הבית הערביים בנגב והם כמעט נעדרו מהמדגם. כתוצאה מזה נוצר קושי בניתוח האוכלוסייה הערבית בנגב ובהשוואה של נתוני האוכלוסייה הערבית לעומת שנים קודמות. עקב מספרם המועט של משקי הבית הערביים בנגב במדגם סקר הוצאות משקי הבית, נתוניהם לא הוצגו בלוחות המתבססים על סקר זה.

מקור הנתונים

לוחות ג-11-5 ו-ג-12 מבוססים על סקר הוצאות משקי הבית¹ של הלמ"ס לשנת 2013.

1. למידע על סקר הוצאות של הלמ"ס ראו הכנסות והוצאות משק הבית, נתונים מסקר הוצאות משק הבית 2012, סיכומים כלליים: פרסום מס' 1593 באתר האינטרנט של הלמ"ס.

לוחות 6ג ו-14ג-16ג מבוססים על נתוני הפרסומים של מינהל המחקר והתכנון שבמוסד לביטוח לאומי.

הגדרות

סקר הוצאות משקי הבית: לוחות 1ג-5ג ו-7ג-13ג

1. **אוכלוסייה ערבית:** התושבים הערבים הקבועים של ישראל בני 15 ומעלה, פרט לתושבים הערבים המתגוררים בירושלים וברמת הגולן.
2. **לאום ערבי:** כולל מוסלמים, דרוזים ונוצרים. נוצרים שאינם גרים ביישובים ערביים נחשבו ערבים רק אם הם ילידי ישראל או שהגיעו לישראל לפני שנת 1990.
3. **אזור המגורים של האוכלוסייה הערבית:** מקומות המגורים של האוכלוסייה הערבית מוינו לארבעה אזורים גיאוגרפיים: גליל, משולש, נגב ויישובים מעורבים. המיון נעשה לפי שלושה משתנים: מחוז המגורים, נפת המגורים וסמל היישוב. באזור הגליל נכללו מחוז הצפון ונפת חיפה, פרט לעיר חיפה; באזור המשולש נכללו נפת חדרה והמחוזות מרכז, תל-אביב וירושלים, פרט לירושלים וליישובים המעורבים; באזור הנגב נכללו מחוז הדרום; באזור היישובים המעורבים נכללו היישובים המעורבים שבישראל.
4. **משק בית:** קבוצת אנשים המתגוררים בקביעות בבית אחד ויש להם תקציב הוצאות משותף למזון.
5. **ראש משק בית:** ראש משק הבית הוא המפרנס העיקרי של משק הבית, כלומר המועסק שעובד בדרך כלל 35 שעות או יותר בשבוע, ואם יש שני מפרנסים עיקריים ייקבע ראש משק הבית לפי סדר העדיפות של המרואיין. אם אין מפרנס במשק הבית ייקבע כראש משק הבית האדם שהמרואיין מחשיב כראש משק הבית.
6. **מפרנס:** מי שעבד לפחות שבוע אחד בשלושת החודשים שקדמו לבואו של הסוקר למשק הבית.
7. **ראש משק בית שכיר:** ראש משק בית שעבד אצל אדם אחר תמורת שכר.
8. **ראש משק בית עצמאי:** ראש משק בית שעובד בעסק משלו.
9. **נפש תקנית:** כדי להשוות רמת חיים של משקי בית בגדלים שונים נקבע סולם שקילות. הסולם ממיר את מספר הנפשות במשק הבית למספר הנפשות התקניות. בסולם מיוחסת לכל נפש נוספת במשק הבית השפעה שולית פוחתת מבחינת העומס המוטל על תקציב המשפחה כביטוי ליתרונות שיש לגודלו של משק הבית. כבסיס לסולם זה נקבע משק בית עם שתי נפשות שמיוחס לו ערך של שתי נפשות תקניות. סולם זה, שמתחשב בהוצאות משק הבית למוצרי מזון בלבד, פותח במוסד לביטוח לאומי בשנת 1971 על סמך נתוני סקר הוצאות המשפחה 1968/69 ומשמש אותו באופן רשמי לחישוב מדדי העוני בישראל. סולם השקילות מוצג בטבלה להלן:

מספר נפשות תקניות ומשקל לנפש נוספת לפי מספר הנפשות במשק הבית

מספר הנפשות במשק הבית	מספר הנפשות התקניות	משקל לנפש נוספת
1	1.25	1.25
2	2.00	0.75
3	2.65	0.65
4	3.20	0.55
5	3.75	0.55
6	4.25	0.50
7	4.75	0.50
8	5.20	0.45
9	5.60	0.40
כל נפש נוספת		0.40

10. עשירונים: חלוקת האוכלוסייה לעשרה חלקים שווים, כך שמשקי הבית או הנפשות מסודרים בסדר עולה לפי משתנה כלשהו. העשירון הראשון נקרא העשירון התחתון, והאחרון נקרא העשירון העליון. למשל, העשירון התחתון לפי הכנסה כספית פנויה לנפש תקנית הוא הקבוצה של 10% ממשקי הבית או הנפשות שהכנסתם הכספית הפנויה לנפש תקנית היא הנמוכה ביותר, ו-90% משקי הבית הנותרים הכנסתם גבוהה יותר.
11. חמישונים: חלוקת האוכלוסייה לחמישה חלקים שווים, כך שמשקי הבית או הנפשות מסודרים בסדר עולה לפי משתנה כלשהו. החמישון הראשון נקרא החמישון התחתון, והחמישון האחרון נקרא החמישון העליון. למשל, החמישון העליון לפי הכנסה כספית פנויה לנפש תקנית הוא 20% ממשקי הבית או הנפשות שאצלם ההכנסה הכספית הפנויה לנפש תקנית היא הגבוהה ביותר.
12. הכנסה מעבודה: הכנסה מעבודה שכירה או עצמאית.
13. תשלומי העברה: הכנסה מגמלאות המוסד לביטוח לאומי ומתמיכות של מוסדות ממשלתיים ואנשים פרטיים.
14. הכנסה אחרת: הכנסה שאינה מעבודה ומתשלומי העברה, כמו הכנסה מפנסיה ומהון.
15. הכנסה כלכלית: הכנסה מעבודה והכנסה אחרת.
16. תשלומי חובה: המסים הישירים המוטלים על ההכנסה: מס הכנסה, דמי ביטוח לאומי ומס בריאות.
17. הכנסה כספית פנויה למשק הבית: כל ההכנסות מעבודה של כל אחד מבני משק הבית, ההכנסות השוטפות מתמיכות ומפנסיות, וכן ההכנסות הכספיות מרכוש, מריבית ומדיבידנדים בניכוי תשלומי החובה ומסים אחרים.
18. הכנסה כספית פנויה לנפש תקנית: ההכנסה הכספית הפנויה של משק הבית מחולקת במספר הנפשות התקניות במשק הבית.

19. **הכנסה כוללת פנויה לנפש תקנית:** הכנסה כספית פנויה לנפש תקנית בתוספת זקיפות² בעבור הכנסות הנובעות משימוש בדירור עצמי.
20. **קו העוני:** 50% מההכנסה הכספית הפנויה החציונית לנפש תקנית. קו העוני לנפש תקנית בישראל בשנת 2013 היה 2,392 ש"ח (במחירי תקופת הסקר). משק בית מוגדר משק בית עני כשהכנסתו הכספית הפנויה לנפש תקנית נמוכה מקו העוני. הגדרה זו של קו העוני נהוגה במוסד לביטוח לאומי ושאוּלה ממנו.
21. **תחולת העוני:** אחוז משקי הבית העניים או הנפשות העניות באוכלוסייה.
22. **פער העוני:** פער עוני של משק בית עני הוא ההפרש שבין קו העוני ובין הכנסתו לנפש תקנית בפועל, ופער העוני של האוכלוסייה כולה מוגדר ממוצע פערי העוני של כל משקי הבית העניים.
23. **יחס פער העוני:** היחס בין פער העוני של האוכלוסייה כולה ובין קו העוני. מדד זה משמש לבחינת עומק העוני בקרב עניים, כלומר עד כמה הכנסתם נמוכה מקו העוני.
24. **הוצאה כספית לצריכה לנפש תקנית:** סך כל התשלומים שמשק הבית משלם על קניית מוצרים ושירותים מחולק במספר הנפשות התקניות במשק הבית. קניית מוצר נחשבת לפי יום קבלת המוצר, וסכום הקנייה המלא נחשב ההוצאה למוצר ביום הגעת המוצר, אף אם עד למועד זה שולם רק תשלום חלקי.
25. **הוצאה כספית כוללת לצריכה לנפש תקנית:** הוצאה כספית לצריכה לנפש תקנית בתוספת זקיפת הוצאה לצריכת שירותי דירה ורכב לנפש תקנית, שכן קניית מוצרים אלו מוגדרת השקעה ולא תצרוכת.³
26. **מוצרים ושירותים אחרים:** קבוצת צריכה ראשית ובה מוצרים כמו סיגריות, קוסמטיקה, תכשיטים ושירותים משפטיים.

נתוני המוסד לביטוח לאומי: לוחות ג6 ו-14ג1-15ג

1. **אוכלוסייה ערבית:** התושבים המתגוררים ביישובים הערביים (העירוניים) שמונים מעל 2,000 תושבים, פרט ליישובים הערביים שברמת הגולן. בשל מגבלות הנתונים⁴ לא נכללו התושבים הערבים המתגוררים ביישובים שאינם ערביים. יצוין שהגדרה זו שונה מההגדרה של האוכלוסייה הערבית בעמוד הקודם.

2. להסבר על הזקיפות ראו שם.

3. להסבר על דרך חישוב הזקיפה ראו שם.

4. נתוני המוסד לביטוח לאומי שעליהם התבססו הנתונים שבלוחות מסוכמים ברמת היישוב. לפיכך זיהוי האוכלוסייה הערבית בנתונים אלה התאפשר רק לפי שם היישוב, ולא יכולנו לזהות את הערבים שהתגוררו ביישובים יהודיים וביישובים מעורבים.

2. **אזור המגורים של האוכלוסייה הערבית:** מקומות המגורים של האוכלוסייה הערבית מוינו לשלושה אזורים גיאוגרפיים: גליל, משולש ונגב. המיון נעשה לפי שלושה משתנים: שם היישוב, מחוז המגורים ונפת המגורים. בגליל נכללו היישובים הערביים שבמחוז הצפון ובנפת חיפה; במשולש נכללו היישובים הערביים שבנפת חדרה ובמחוזות תל-אביב, מרכז וירושלים; בנגב נכללו היישובים הערביים שבמחוז הדרום.

3. שכר לפי יישוב:

כל ההגדרות להלן מקורן במוסד לביטוח לאומי.

א. **שכיר:** עובד המקבל שכר ממעסיקו הרשום במס הכנסה ובמוסד לביטוח לאומי ומדווח על התשלום מדי חודש בחודשו. כל עוד השכר משולם, העובד נחשב שכיר. בקטגוריית השכירים כלולים גם מי שהיו שכירים בלבד במשך כל השנה, גם מי שהיו עצמאים בחלק מהשנה נוסף על היותם שכירים, וגם מי שעבדו במשק בית.

ב. **עצמאי:** עובד בעסק שלו או במשק שלו, שמתנהל על שמו תיק שומה במס הכנסה ובמוסד לביטוח לאומי ושמשלם דמי ביטוח בעד עצמו.

ג. **שכר:** שכר ברוטו לחודש, לרבות התשלומים ברוטו ששולמו לעובד שכיר במשך החודש.

ד. **מספר חודשי עבודה:** מספר החודשים שבעבורם שולם שכר לעובד השכיר, בלא להתחשב במספר ימי העבודה שעבד בחודש או בחלקיות המשרה.

ה. **שכר ממוצע לחודש עבודה:** סך השכר במשך השנה מחולק במספר חודשי העבודה.

ו. **שכר ממוצע לחודש בשנה:** סך השכר במשך השנה מחולק ב-12.

ז. **משפחת עובדים:** משפחה שבה בני הזוג נשואים, עם או בלי ילדים, ושיש לה הכנסה מעבודה שכירה או עצמאית. ההכנסה המשפחתית כוללת את הכנסות בני הזוג בלבד, בלי לצרף את הכנסותיהם של אנשים אחרים הגרים עמם.

ח. **הכנסה של עצמאים:** השומה שהתקבלה מפקיד השומה. למקצת העצמאים בישראל אין שומות, ולכן הכנסתם נקבעה על פי הצהרתם האישית או על פי הקביעה של המוסד לביטוח לאומי.

ממצאים נבחרים

רמת העוני

1. בשנת 2013 פחת העוני בקרב האוכלוסייה הערבית ושיעורו ירד בקרב משפחות, נפשות וילדים – זאת על אף הקיצוץ בקצבאות הילדים שהונהג באמצע 2013. כך למשל, שיעור המשפחות העניות ירד מ-49% בשנת 2012 ל-47% ב-2013, ושיעור הילדים העניים ירד מ-63% ל-60% (ראו לוח מסכם 1). הגורמים המרכזיים שהביאו לשיפור זה הם גידול בשיעור התעסוקה של נשים (ראו ממצאים עיקריים בפרק הקודם של שוק העבודה) ועלייה ריאליית בהכנסה, כפי שנראה בהמשך. עם זאת, שיעורי העוני בקרב

האוכלוסייה הערבית נותרו גבוהים מאוד (47%) בהשוואה לאוכלוסייה היהודית (19%). גם יחס פער העוני בקרב האוכלוסייה הערבית, המורד את עומק העוני, ירד מ-34% ב-2012 ל-32% ב-2013. כלומר, בשנת 2013 ההכנסה הממוצעת של משפחות עניות ערביות רחוקה ב-32% מקו העוני לעומת 34% בשנה שקדמה לה.

2. הירידה בהיקף העוני של המשפחות הערביות בשנת 2013 התרחשה בעיקר באזור הגליל, בעיקר עקב גידול ניכר בשיעור הנשים הערביות המועסקות באזור זה. שיעור המשפחות העניות המתגוררות בגליל ירד מ-51% ב-2012 ל-47% ב-2013, כאשר שיפור זה לווה בגידול ניכר של 5 נקודות האחוז (ל-31%) בשיעור הנשים המועסקות המתגוררות באזור זה.

3. שיעורי עוני גבוהים במיוחד בשנת 2013 (וגם בשנים קודמות) נמצאו בקרב משקי בית שהעומד בראשם הוא בגיל העבודה ואינו עובד, או שהוא קשיש, או שיש לו ארבעה ילדים ויותר, אם כי קיים מתאם בין תכונות אלו של ראש משק הבית. מנגד, שיעור עוני נמוך יחסית נמצא בקרב משקי בית ערביים עם שני מפרנסים, שהיה דומה לשיעור הכללי של משקי הבית היהודיים העניים, כפי שניתן לראות בתרשים 1 להלן.

4. שיעורם של משקי הבית הערביים באוכלוסייה הענייה בשנת 2013 היה גבוה פי 3 משיעורם בכלל האוכלוסייה בישראל ועמד על 30%. בייחוד בלט ייצוג היתר של משקי הבית הערביים שהעומד בראשם הוא בגיל העבודה אך אינו עובד ומשקי הבית עם ארבעה ילדים ויותר: פי 7 ופי 5 בהתאמה (ראו לוח ג3).

תרשים 1: שיעור העוני בקרב קבוצות נבחרות של משקי הבית הערביים (אחוזים), 2013

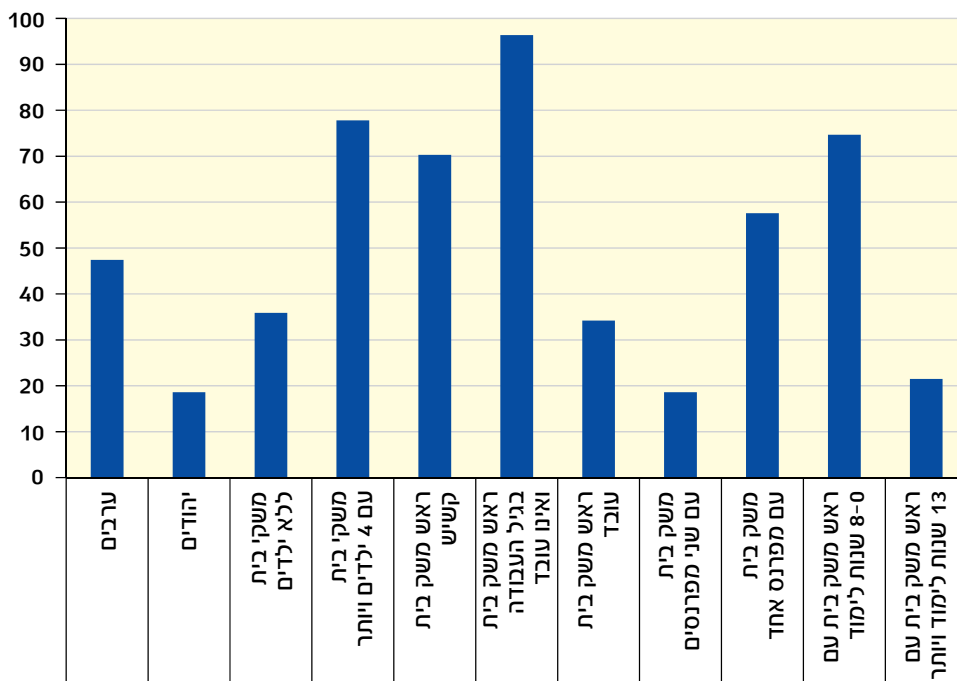

רמת חיים: הכנסות והוצאות

1. הרוב המכריע של משקי הבית הערביים (66%) ב-2013 נמצא בשלושת עשירוני ההכנסה הנמוכים בישראל לפי הכנסה פנויה, ורק 5% מהם נמצאו בשלושת עשירוני ההכנסה העליונים (ראו לוח ג4).
2. עלייה בהכנסות – ממוצעי ההכנסה ברוטו וההכנסה נטו של משק בית ערבי בשנת 2013 עלו ריאלית ב-10% והסתכמו ב-11,289 ש"ח ו-9,807 ש"ח בהתאמה (ראו לוח ג5). עם זאת, הם עדיין נמוכים בכ-40% מממוצעי ההכנסות של משק בית יהודי, שהסתכמו ב-18,758 ש"ח ו-14,514 ש"ח בהתאמה. השכר החודשי הממוצע לחודש עבודה של שכיר ערבי ב-2012 היה כ-65% בלבד משכרו של שכיר יהודי.
3. שיעור השכירים הערבים שהשתכרו מעט (עד שכר המינימום) נותר בשנת 2012 ברמה של 50%. כלומר אחד מכל שני שכירים ערבים ב-2012 השתכר עד שכר המינימום. שיעור העצמאים שהכנסתם מועטה (עד חצי השכר הממוצע במשק) ירד מ-50% בשנת 2011 ל-46% בשנת 2012 (ראו לוח מסכם 1).
4. 58% ממשקי הבית הערביים בשנת 2013 החזיקו מכונית פרטית, ו-11% החזיקו שתי מכוניות פרטיות ויותר (ראו לוח ג13) (לעומת 44% ו-24% בהתאמה בקרב משקי הבית היהודיים). לכ-39% ממשקי הבית הערביים היה מינוי לאינטרנט (לעומת כ-76% ממשקי הבית היהודיים), ובלט שיעורם הגבוה של המנויים לאינטרנט בקרב הנוצרים (60%).
5. ההוצאה הכספית לנפש תקנית במשק בית ערבי עלתה ריאלית בשנת 2013 ב-15% והסתכמה ב-2,972 ש"ח (ראו לוח מסכם 1). עם זאת, היא עדיין נמוכה ב-35% מזו של משקי הבית היהודיים.
6. ב-2013 שלושת סעיפי ההוצאה הגדולים ביותר בקרב האוכלוסייה הערבית כולה ובכל אחת מרמות ההכנסה הם מזון, תחבורה ותקשורת, ואחזקת הבית (ראו לוח ג10), לעומת תחבורה ותקשורת, חינוך, תרבות ובידור, ומזון בכלל האוכלוסייה היהודית.

לוח מסכם 1: התפתחויות ברמת החיים בקרב האוכלוסייה הערבית: אינדיקטורים נבחרים, 2013-2001

2013	2012	2011	2010	2009	2008	2007	2006	2005	2004	2001	אינדיקטור
2,557	2,373	2,070	1,931	1,767	1,642	1,470	1,404	1,346	1,322	1,189	1. קו העוני לנפש תקנית (ש"ח במחירי 2010)
2. אחוז העניים (לפי הכנסה פנויה)											
47.4	49.4	49.5	48.7	49.8	46.8	47.6	51.8	51.3	49.4	45.3	משקי בית
50.0	52.5	52.7	51.8	53.3	50.1	51.1	55.6	54.2	51.7	47.1	נפשות
60.3	62.5	61.6	62.5	62.7	67.9	59.6	64.9	63.0	59.4	53.9	ילדים
3. אחוז משקי הבית העניים (לפי הכנסה פנויה) לפי טיפוס משק בית נבחרים:											
96.4	83.7	86.7	86.8	91.6	87.4	89.1	91.4	91.6	89.7	84.3	משק בית שהעומד בראשו בגיל העבודה* ואינו עובד
18.6	15.2	17.6	13.8	11.3		8.8		10.6	11.0	9.5	משק בית עם שני מפרנסים
70.3	74.5	66.8	71.1	57.8	66.6	67.2	66.8	73.1	68.6	69.6	משק בית שהעומד בראשו קשיש
74.7	69.6	73.1	67.2	65.8	65.2	69.3	71.3	70.1	65.1	64.7	משק בית שהעומד בראשו למד עד שמונה שנים
21.5	20.2	27.1	18.6	17.8		18.6		21.1	20.1	18.8	משק בית שהעומד בראשו למד 13 שנות לימוד ומעלה
77.8	79.9	77.2	77.3	73.4	71.2	73.1	75.4	72.4	68.1	58.4	משק בית עם ארבעה ילדים ויותר
32.3	33.9	36.4	33.4	35.8	31.7	32.1	35.1	36.5	36.6	25.2	4. יחס פער העוני (על פי הכנסה פנויה)
12,066	10,679	9,476	9,232	8,265	7,979	7,493	6,887	6,743	7,079	6,908	5. ממוצע הכנסה ברוטו של משק בית (ש"ח במחירי 2010)
10,482	9,538	8,526	8,160	7,331	7,041	6,082	5,800	5,751	5,920	6,672	6. ממוצע הכנסה נטו של משק בית (ש"ח במחירי 2010)
1,839	1,940	1,763	1,661	1,545	1,443	1,306	1,377	1,438	1,371	1,701	7. סך תשלומי ההעברה למשק בית (ש"ח במחירי 2010)
3,176	2,773	3,820	2,607	2,174	2,043	2,030	1,973	1,978	2,087	1,667	8. ממוצע הוצאה כספית לנפש תקנית במשק בית (ש"ח במחירי 2010)
2012	2011	2010	2009	2008	2007	2006	2005	2004	2003	2001	אינדיקטור
6,995	6,433	6,026	5,726	5,516	4,946	4,562	4,550	4,679	4,436	4,429	9. ממוצע שכר חודשי לחודש עבודה של שכיר (ש"ח במחירי 2010)
11,463	10,707	9,309	8,608	8,044	7,197	6,458	6,383	6,431	5,855	6,143	10. ממוצע שכר חודשי לחודש עבודה של משפחת עובדים (ש"ח במחירי 2010)
7,581	7,062	6,340	5,794	4,968	4,828	4,658	4,283	4,156	4,168	4,301	11. ממוצע הכנסה לחודש בשנה של עצמאי (ש"ח במחירי 2010)
50.2	49.9	51.4	53.8	52.8	52.8	54.4	54.7	54.2	58.2	53.1	12. אחוז השכירים שהשתכרו עד שכר המינימום במשק
46.1	50.1	49.3	50.4	48.8	49.7	49.2	54.6	55.2	54.3	51.0	13. אחוז העצמאים שהכנסתם עד מחצית השכר הממוצע במשק

* החל בשנת 2013 גיל העבודה שונה מעט: מ-18 ל-65 לגברים ו-18 ל-66 לנשים ו-18 ל-61, בהתאמה.

לוח ג': מדדי העוני בקרב האוכלוסייה הערבית לפי אזור מגורים¹: 2013

יחס פער העוני ³	תחולת העוני ²			אזור מגורים
	ילדים	נפשות	משקי בית	
				אחוזים
				כפי הכנסה כלכלית¹
57.0	64.0	54.8	52.4	סך הכול מזה: ⁴
57.1	63.0	54.9	53.6	גליל
56.2	64.9	54.2	51.7	משולש
59.4	72.2	61.2	47.0	יישובים מעורבים
				כפי הכנסה פנויה¹
32.3	60.3	50.0	47.4	סך הכול מזה: ⁴
33.1	59.8	49.8	47.2	גליל
31.1	64.3	53.2	50.5	משולש
29.7	45.4	35.8	34.6	יישובים מעורבים

1 ראו הגדרה במבוא לפרק.

2 אחוז האוכלוסייה הערבית הענייה מתוך כלל האוכלוסייה הערבית.

3 ראו הגדרה במבוא לפרק. המשקל שניתן לכל משק בית בחישוב שווה למספר הנפשות הכלולות בו.

4 הנתונים לאזור הנגב לא חושבו. לסיבות לכך ראו הסברים במבוא לפרק.

לוח ג2: מדרי העוני בקרב משקי הבית הערביים לפי מאפייני משק הבית: 2013

יחס פער העוני ²		תחולת העוני ¹		סוג משק הבית
לפי הכנסה פנויה ¹	לפי הכנסה כלכלית ¹	לפי הכנסה פנויה ¹	לפי הכנסה כלכלית ¹	
32.3	57.0	47.4	52.4	סך הכול
				מספר ילדים במשק הבית
				0
30.1	74.6	35.9	46.8	+1
33.1	49.4	53.2	55.3	3-1
30.9	48.0	45.7	47.2	+4
37.3	52.1	77.8	81.7	גיל ראש משק הבית
				34-20
28.5	36.3	44.5	42.2	54-35
33.9	48.9	53.5	55.6	+55
30.9	90.5	57.2	68.6	משק בית שבראשו עומד קשיש³
28.1	92.3	70.3	90.6	תכונות כוח העבודה של ראש משק הבית
				בגיל העבודה ⁴ ואינו עובד
48.7	94.2	96.4	96.6	עובד
27.2	37.6	34.2	13.1	מעמד בעבודה של ראש משק הבית
				שכיר
27.3	35.0	38.1	42.6	עצמאי
26.8	27.6	34.1	32.2	מספר מפרנסים במשק הבית
				1
30.2	38.3	57.6	63.1	2
14.9	19.9	18.6	19.2	מספר שנות לימוד של ראש משק הבית
				8-0
33.6	77.5	74.7	84.8	12-9
33.4	49.5	48.4	52.9	+13
23.4	31.0	21.5	23.5	

1 ראו הגדרה במבוא לפרק.

2 ראו הגדרה במבוא לפרק. המשקל שניתן לכל משק בית בחישוב שווה למספר הנפשות הכלולות בו.

3 גבר בן 66 ומעלה ואישה בת 61 ומעלה.

4 גיל העבודה הוגדר 18-66 לגברים ו-18-61 לנשים.

לוח ג3: החלק היחסי של משקי הבית הערביים בכלל משקי הבית בישראל ובכלל משקי הבית העניים בישראל לפי מאפייני משק הבית ואזור מגורים¹: 2013

מאפיין משק הבית ואזור מגורים	כלל משקי הבית בישראל	כלל משקי הבית העניים ²
מספר משקי הבית (אלפים)	2,259.1	391.5
סך הכול	10.9	29.9
מספר ילדים במשק הבית	3.7	7.6
0	7.2	22.3
+1	5.6	14.7
3-1	1.7	7.6
+4	4.0	8.5
גיל ראש משק הבית	5.1	15.6
34-20	1.8	5.8
54-35	1.0	4.0
+55	1.3	8.7
משק בית שבראשו עומד קשיש ⁵	7.1	18.8
תכונות כוח העבודה של ראש משק הבית	7.5	16.5
בגיל העבודה ⁶ ואינו עובד	1.2	2.3
עובד	4.4	14.6
מעמד בעבודה של ראש משק הבית	3.0	3.2
שכיר	2.3	9.9
עצמאי	6.0	16.7
מספר מפרנסים במשק הבית	2.7	3.3
1	7.1	19.3
2	3.3	9.6
מספר שנות לימוד של ראש משק הבית	0.5	1.0
8-0		
12-9		
+13		
אזור מגורים ¹ של משק הבית		
גליל		
משולש		
יישובים מעורבים		

1 ראו הגדרה במבוא לפרק.
 2 ראו הגדרה במבוא לפרק. עניים לפי הכנסה פנויה.
 3 אחוז משקי הבית הערביים מכלל משקי הבית בישראל.
 4 אחוז משקי הבית הערביים העניים מכלל משקי הבית העניים בישראל.
 5 גבר בן 66 ומעלה ואישה בת 61 ומעלה.
 6 גיל העבודה הוגדר 18-66 לגברים ו-18-61 לנשים.

**לוח ג4: החלק היחסי של משקי הבית הערביים בכלל משקי הבית בישראל
והתפלגות משקי הבית הערביים בעשירונים¹ של כלל משקי
הבית בישראל: 2013**

התפלגות משקי הבית הערביים בעשירונים של כלל משקי הבית בישראל		החלק של משקי הבית הערביים בכל עשירון של כלל משקי הבית בישראל		עשירון
לפי הכנסה פנויה ²	לפי הכנסה כלכלית ²	לפי הכנסה פנויה ²	לפי הכנסה כלכלית ²	
אחוזים				
100.0	100.0	13.1	13.1	סך הכול
26.4	20.4	44.6	19.8	1 תחתון
21.6	18.7	30.1	30.6	2
18.1	19.9	24.7	32.1	3
10.4	13.7	14.5	19.2	4
7.7	8.7	10.6	12.4	5
8.3	7.8	10.6	10.4	6
2.8	5.4	3.7	7.2	7
2.4	3.0	2.9	3.8	8
1.4	1.1	1.8	1.4	9
1.0	1.3	1.0	1.4	10 עליון

1 ראו הגדרה במבוא לפרק. עשירונים לפי הכנסה כלכלית והכנסה פנויה לנפש תקנית. שקלול לפי נפשות.
2 ראו הגדרה במבוא לפרק.

**לוח ג5: הרמה וההרכב של הכנסות משקי הבית הערביים מהמקורות השונים
לפי סוג משק הבית: 2013**

מקור הכנסה ¹				רמת ההכנסות (ש"ח) והרכבן (אחוזים)	סוג משק הבית
הכנסה אחרת	תשלומי העברה	עבודה	סך הכול הכנסה ברוטו		
408	1,721	9,160	11,289	הכנסה ממוצעת	סך הכול
3.6	15.2	81.1	100.0	החלק בהכנסת משק הבית ²	
693	2,045	7,399	10,137	הכנסה ממוצעת	משק בית ללא ילדים
6.8	20.2	73.0	100.0	החלק בהכנסת משק הבית ²	
263	1,556	10,054	11,874	הכנסה ממוצעת	משק בית עם ילדים
2.2	13.1	84.7	100.0	החלק בהכנסת משק הבית ²	
312	1,377	10,861	12,550	הכנסה ממוצעת	משק בית עם 1-3 ילדים
2.5	11.0	86.5	100.0	החלק בהכנסת משק הבית ²	
101	2,146	7,406	9,653	הכנסה ממוצעת	משק בית עם 4 ילדים ויותר
1.0	22.2	76.7	100.0	החלק בהכנסת משק הבית ²	
411	1,577	9,648	11,636	הכנסה ממוצעת	משק בית שהעומד בראשו בן
3.5	13.6	82.9	100.0	החלק בהכנסת משק הבית ²	34-20
258	1,473	10,303	12,034	הכנסה ממוצעת	משק בית שהעומד בראשו בן
2.1	12.2	85.6	100.0	החלק בהכנסת משק הבית ²	54-35
877	2,766	4,825	8,469	הכנסה ממוצעת	משק בית שהעומד בראשו בן 55
10.4	32.7	57.0	100.0	החלק בהכנסת משק הבית ²	ומעלה
794	3,715	240	4,750	הכנסה ממוצעת	משק בית שהעומד בראשו קשיש ³
16.7	78.2	5.0	100.0	החלק בהכנסת משק הבית ²	
406	3,775	107	4,288	הכנסה ממוצעת	משק בית שהעומד בראשו בגיל
9.5	88.0	2.5	100.0	החלק בהכנסת משק הבית ²	העבודה ⁴ ואינו עובד
386	1,179	11,515	13,080	הכנסה ממוצעת	משק בית שהעומד בראשו עובד
3.0	9.0	88.0	100.0	החלק בהכנסת משק הבית ²	
394	1,222	10,631	12,247	הכנסה ממוצעת	משק בית שהעומד בראשו שכיר
3.2	10.0	86.8	100.0	החלק בהכנסת משק הבית ²	
334	901	17,184	18,420	הכנסה ממוצעת	משק בית שהעומד בראשו עצמאי
1.8	4.9	93.3	100.0	החלק בהכנסת משק הבית ²	
319	1,297	6,915	8,531	הכנסה ממוצעת	משק בית עם מפרנס אחד
3.7	15.2	81.1	100.0	החלק בהכנסת משק הבית ²	
346	862	14,386	15,593	הכנסה ממוצעת	משק בית עם שני מפרנסים
2.2	5.5	92.3	100.0	החלק בהכנסת משק הבית ²	

**לוח ג5: הרמה וההרכב של הכנסות משקי הבית הערביים מהמקורות השונים
לפי סוג משק הבית: 2013 (המשך)**

מקור הכנסה ¹				רמת ההכנסות (ש"ח) והרכבן (אחוזים)	סוג משק הבית
הכנסה אחרת	תשלומי העברה	עבודה	סך הכול הכנסה ברוטו		
265	2,862	3,233	6,360	הכנסה ממוצעת	משק בית שלעומד בראשו 0-8 שנות לימוד
4.2	45.0	50.8	100.0	החלק בהכנסת משק הבית ²	
314	1,582	9,385	11,281	הכנסה ממוצעת	משק בית שלעומד בראשו 9-12 שנות לימוד
2.8	14.0	83.2	100.0	החלק בהכנסת משק הבית ²	
742	1,050	13,761	15,552	הכנסה ממוצעת	משק בית שלעומד בראשו 13+ שנות לימוד
4.8	6.7	88.5	100.0	החלק בהכנסת משק הבית ²	
454	1,764	9,046	11,264	הכנסה ממוצעת	משק בית מהגליל
4.0	15.7	80.3	100.0	החלק בהכנסת משק הבית ²	
281	1,537	9,288	11,107	הכנסה ממוצעת	משק בית מהמשולש
2.5	13.8	83.6	100.0	החלק בהכנסת משק הבית ²	
580	2,415	9,393	12,388	הכנסה ממוצעת	משק בית מיישוב מעורב
4.7	19.5	75.8	100.0	החלק בהכנסת משק הבית ²	

1 ראו הגדרות להכנסות מכל מקור במבוא לפרק.
 2 החלק היחסי של ההכנסה ממקור מסוים בכלל ההכנסה ברוטו.
 3 גבר בן 66 ומעלה ואישה בת 61 ומעלה.
 4 גיל העבודה הגדול 18-66 לגברים ו־18-61 לנשים.

לוח ג6: סך כל התושבים הערבים¹ מקבלי גמלאות עיקריות מהמוסד לביטוח לאומי לפי סוג הגמלה ואזור מגורים²: דצמבר 2013

יישובים כפריים ⁴	יישובים עירוניים ³				סך הכול	סוג הגמלה
	סך הכול	נגב	משולש	גליל		
מספרים מוחלטים⁵						
1,215	2,493	12,778	31,653	46,924	48,139	זקנה ו/או שארים
361	1,410	3,014	8,946	13,370	13,731	מתוכם: מקבלי גמלה עם השלמת הכנסה
848	1,509	8,678	21,375	31,562	32,410	מקבלי קצבת זקנה בלבד
264	558	3,708	6,211	10,477	10,741	גמלת סיעוד
813	2,299	9,815	20,965	33,079	33,892	נכות כללית
173	414	1,699	3,738	5,851	6,024	שירותים מיוחדים ⁶
194	1,110	1,758	3,588	6,456	6,650	ילד נכה
117	544	1,351	3,158	5,053	5,170	ניידות
114	188	1,187	3,235	4,610	4,724	נכות מעבודה
396	636	3,696	8,460	12,792	13,188	דמי פגיעה מעבודה
4,258	18,303	47,732	103,344	169,379	173,637	ילדים: כלל המשפחות
11,357	69,328	126,002	256,736	452,066	463,423	ילדים: כלל הילדים
238	943	2,534	5,090	8,567	8,805	דמי לידה
46	278	812	1,160	2,250	2,296	מזונות
839	5,898	6,815	18,904	31,617	32,456	הבטחת הכנסה
231	571	1,849	4,636	7,056	7,287	דמי אבטלה

מקור: המוסד לביטוח לאומי, 2015. היישובים בישראל, מספר התושבים ומספר מקבלי גמלאות, 2013, ירושלים: המוסד לביטוח לאומי.

- 1 נכללו רק התושבים הערבים המתגוררים ביישובים הערביים.
- 2 ראו הגדרה במבוא לפרק.
- 3 יישובים ובהם 2,000 תושבים ומעלה.
- 4 יישובים ובהם פחות מ-2,000 תושבים.
- 5 הנתונים מתייחסים למקבלי הגמלאות בלבד. התלויים במקבלי הגמלאות אינם כלולים בנתונים. ייתכן שהתושב מקבל יותר מסוג גמלה אחד.
- 6 קצבה שהמוסד לביטוח לאומי משלם לנכים שטרם הגיעו לגיל הפרישה וחיים בקהילה, ובעלי נכות רפואית בשיעור של 60% לפחות.

יישובים כפריים ⁴	יישובים עירוניים ³				סך הכול	
	סך הכול	נגב	משולש	גליל		סך הכול
אחוזים מכלל מקבלי הגמלה בישראל						
	0.1	0.3	1.5	3.7	5.5	5.7
	0.2	0.7	1.6	4.7	7.1	7.3
	0.1	0.2	1.2	2.9	4.2	4.3
	0.2	0.4	2.4	3.9	6.6	6.8
	0.4	1.0	4.4	9.3	14.7	15.1
	0.4	1.0	4.0	8.9	13.9	14.3
	0.5	2.9	4.6	9.4	16.9	17.4
	0.3	1.5	3.7	8.8	14.0	14.3
	0.2	0.4	2.5	6.8	9.6	9.9
	0.5	0.9	5.0	11.4	17.3	17.8
	0.4	1.7	4.3	9.4	15.4	15.8
	0.4	2.6	4.7	9.7	17.0	17.5
	0.2	0.8	2.2	4.4	7.5	7.7
	0.3	1.5	4.5	6.4	12.5	12.7
	0.8	5.7	6.6	18.2	30.5	31.3
	0.3	0.8	2.6	6.6	10.0	10.3

לוח ג7: הכנסה כוללת פנויה והוצאה כוללת לצריכה לנפש תקנית, לפי סעיף הוצאה ואזור מגורים: 2013¹

מזה:			סך הכול	סעיף הוצאה
יישובים מעורבים	משולש	גליל		
8.6	5.3	5.1	5.3	מוצט מספר הנפשות במשק הבית
5.2	3.8	3.8	3.9	מוצט מספר הנפשות התקניות במשק הבית
			ש"ח ²	
3,666	3,573	3,444	3,500	מוצט הכנסה כוללת פנויה לנפש תקנית ¹
3,551	3,750	3,562	3,613	מוצט הוצאה כוללת לנפש תקנית: סך הכול
761	743	699	713	מזון
165	139	159	153	ירקות ופירות
752	830	589	668	דיוור
361	369	400	389	אחזקת הבית
64	150	168	157	ריהוט וציוד לבית
159	188	162	169	הלבשה והנעלה
151	142	158	153	בריאות
245	270	286	279	חינוך, תרבות ובידור
605	686	737	715	תחבורה ותקשורת
289	233	203	217	אחר
			אחוזים ³	
100.0	100.0	100.0	100.0	סך הכול
21.4	19.8	19.6	19.7	מזון
4.6	3.7	4.5	4.2	ירקות ופירות
21.2	22.1	16.5	18.5	דיוור
10.2	9.8	11.2	10.8	אחזקת הבית
1.8	4.0	4.7	4.4	ריהוט וציוד לבית
4.5	5.0	4.5	4.7	הלבשה והנעלה
4.3	3.8	4.4	4.2	בריאות
6.9	7.2	8.0	7.7	חינוך, תרבות ובידור
17.0	18.3	20.7	19.8	תחבורה ותקשורת
8.1	6.2	5.7	6.0	אחר
				היחס בין רמת ההוצאה ובין רמת הכנסה הפנויה ⁴
0.97	1.05	1.03	1.03	סך הכול
0.21	0.21	0.20	0.20	מזון
0.04	0.04	0.05	0.04	ירקות ופירות
0.21	0.23	0.17	0.19	דיוור
0.10	0.10	0.12	0.11	אחזקת הבית
0.02	0.04	0.05	0.04	ריהוט וציוד לבית
0.04	0.05	0.05	0.05	הלבשה והנעלה
0.04	0.04	0.05	0.04	בריאות
0.07	0.08	0.08	0.08	חינוך, תרבות ובידור
0.17	0.19	0.21	0.20	תחבורה ותקשורת
0.08	0.07	0.06	0.06	אחר

1 ראו הגדרה במבוא לפרק.

2 במחירים של תקופת הסקר.

3 אחוזים מכלל רמת ההוצאה הכוללת לתצרוכת לנפש תקנית.

4 היחס בין רמת ההוצאה הכוללת לנפש תקנית ובין רמת הכנסה הכוללת הפנויה לנפש תקנית. ערך גבוה מ-1 משקף רמת הוצאה הגבוהה מרמת הכנסה.

**לוח ג8: הכנסה כספית פנויה והוצאה כספית לצריכה לנפש תקנית,
לפי סעיף הוצאה ואזור מגורים¹: 2013**

מזה:			סך הכול	סעיף הוצאה
יישובים מעורבים	משולש	גליל		
8.6	5.3	5.1	5.3	ממוצע מספר הנפשות במשק הבית
5.2	3.8	3.8	3.9	ממוצע מספר הנפשות התקניות במשק הבית
			ש"ח ²	
3,032	2,756	2,850	2,842	ממוצע הכנסה כספית פנויה לנפש תקנית ¹
2,927	2,941	2,988	2,972	ממוצע הוצאה כספית לנפש תקנית ¹ : סך הכול
761	743	699	713	מזון
165	139	159	153	ירקות ופירות
129	22	22	32	דיור
361	369	400	389	אחזקת הבית
64	150	168	157	ריהוט וציוד לבית
159	188	162	169	הלבשה והנעלה
151	142	158	153	בריאות
245	270	286	279	חינוך, תרבות ובידור
604	685	731	710	תחבורה ותקשורת
289	233	203	217	אחר
			אחוזים ³	
100.0	100.0	100.0	100.0	סך הכול
26.0	25.3	23.4	24.0	מזון
5.6	4.7	5.3	5.1	ירקות ופירות
4.4	0.7	0.7	1.1	דיור
12.3	12.5	13.4	13.1	אחזקת הבית
2.2	5.1	5.6	5.3	ריהוט וציוד לבית
5.4	6.4	5.4	5.7	הלבשה והנעלה
5.2	4.8	5.3	5.2	בריאות
8.4	9.2	9.6	9.4	חינוך, תרבות ובידור
20.6	23.3	24.5	23.9	תחבורה ותקשורת
9.9	7.9	6.8	7.3	אחר
				היחס בין רמת ההוצאה ובין רמת ההכנסה הפנויה ⁴
0.97	1.07	1.05	1.05	סך הכול
0.25	0.27	0.25	0.25	מזון
0.05	0.05	0.06	0.05	ירקות ופירות
0.04	0.01	0.01	0.01	דיור
0.12	0.13	0.14	0.14	אחזקת הבית
0.02	0.05	0.06	0.06	ריהוט וציוד לבית
0.05	0.07	0.06	0.06	הלבשה והנעלה
0.05	0.05	0.06	0.05	בריאות
0.08	0.10	0.10	0.10	חינוך, תרבות ובידור
0.20	0.25	0.26	0.25	תחבורה ותקשורת
0.10	0.08	0.07	0.08	אחר

1 ראו הגדרה במבוא לפרק.

2 במחירים של תקופת הסקר.

3 אחוזים מכלל רמת ההוצאה לתצרוכת לנפש תקנית.

4 היחס בין רמת ההוצאה הכספית לנפש תקנית ובין רמת ההכנסה הכספית הפנויה לנפש תקנית. ערך גבוה מ-1 משקף רמת הוצאה הגבוהה מרמת ההכנסה.

לוח 9: הכנסה כוללת פנויה והוצאה כוללת לצריכה לנפש תקנית, לפי סעיף הוצאה וחמישוני הכנסה: ¹ 2013

סעיף הוצאה	סך הכול	חמישון תחתון	2	3	4	חמישון הכנסה עליון
ממוצע מספר הנפשות במשק הבית	5.3	6.0	5.6	5.8	4.9	4.5
ממוצע מספר הנפשות התקניות במשק הבית	3.9	4.2	4.0	4.0	3.6	3.4
ש"ח²						
ממוצע הכנסה כוללת פנויה לנפש תקנית ³	3,500	1,526	2,377	3,082	4,104	6,393
ממוצע הוצאה כוללת לנפש תקנית: ³ סך הכול	3,613	2,368	2,852	3,625	4,192	5,017
מזון	713	565	613	754	760	873
ירקות ופירות	153	126	139	160	159	180
דיוור	668	473	560	676	744	886
אחזקת הבית	389	275	334	365	449	520
ריהוט וציוד לבית	157	99	99	170	240	177
הלבשה והנעלה	169	124	162	153	172	234
בריאות	153	96	124	154	157	236
חינוך, תרבות ובידור	279	157	180	290	410	358
תחבורה ותקשורת	715	312	447	686	850	1,274
אחר	217	141	193	218	251	279
אחוזים⁴						
סך הכול	100.0	100.0	100.0	100.0	100.0	100.0
מזון	19.7	23.9	21.5	20.8	18.1	17.4
ירקות ופירות	4.2	5.3	4.9	4.4	3.8	3.6
דיוור	18.5	20.0	19.6	18.6	17.8	17.7
אחזקת הבית	10.8	11.6	11.7	10.1	10.7	10.4
ריהוט וציוד לבית	4.4	4.2	3.5	4.7	5.7	3.5
הלבשה והנעלה	4.7	5.3	5.7	4.2	4.1	4.7
בריאות	4.2	4.0	4.3	4.2	3.8	4.7
חינוך, תרבות ובידור	7.7	6.6	6.3	8.0	9.8	7.1
תחבורה ותקשורת	19.8	13.2	15.7	18.9	20.3	25.4
אחר	6.0	5.9	6.8	6.0	6.0	5.6
היחס בין רמת הוצאה ובין רמת ההכנסה הפנויה⁵						
סך הכול	1.03	1.55	1.20	1.18	1.02	0.78
מזון	0.20	0.37	0.26	0.24	0.19	0.14
ירקות ופירות	0.04	0.08	0.06	0.05	0.04	0.03
דיוור	0.19	0.31	0.24	0.22	0.18	0.14
אחזקת הבית	0.11	0.18	0.14	0.12	0.11	0.08
ריהוט וציוד לבית	0.04	0.06	0.04	0.06	0.06	0.03
הלבשה והנעלה	0.05	0.08	0.07	0.05	0.04	0.04
בריאות	0.04	0.06	0.05	0.05	0.04	0.04
חינוך, תרבות ובידור	0.08	0.10	0.08	0.09	0.10	0.06
תחבורה ותקשורת	0.20	0.20	0.19	0.22	0.21	0.20
אחר	0.06	0.09	0.08	0.07	0.06	0.04

1 ראו הגדרה במבוא לפרק. הפרטים מוינו לפי הכנסה כוללת פנויה לנפש תקנית.

2 במחירים של תקופת הסקר.

3 ראו הגדרה במבוא לפרק.

4 אחוזים מכלל רמת הוצאה הכוללת לתצרוכת לנפש תקנית.

5 היחס בין רמת הוצאה הכוללת לנפש תקנית ובין רמת ההכנסה הכוללת הפנויה לנפש תקנית. ערך גבוה מ-1 משקף רמת הוצאה הגבוהה מרמת ההכנסה.

לוח ג'10: הכנסה כספית פנויה והוצאה כספית לצריכה לנפש תקנית, לפי סעיף הוצאה וחמישוני הכנסה: 2013¹

סעיף הוצאה	סך הכול	חמישון הכנסה תחתון	2	3	4	חמישון הכנסה עליון
ממוצע מספר הנפשות במשק הבית	5.3	6.0	5.6	5.8	4.9	4.5
ממוצע מספר הנפשות התקניות במשק הבית	3.8	4.2	4.0	4.0	3.6	3.4
ש"ח ²	2,842	1,091	1,833	2,425	3,352	5,491
ממוצע הכנסה כספית פנויה לנפש תקנית ³	2,972	1,936	2,310	2,973	3,465	4,166
ממוצע הוצאה כספית לנפש תקנית: סך הכול	713	565	613	754	760	873
מזון	153	126	139	160	159	180
ירקות ופירות	32	41	18	25	25	51
דיור	389	275	334	365	449	520
אחזקת הבית	157	99	99	170	240	177
ריהוט וציוד לבית	169	124	162	153	172	234
הלבשה והנעלה	153	96	124	154	157	236
בריאות	279	157	180	290	410	358
חינוך, תרבות ובידור	710	312	447	684	843	1,259
תחבורה ותקשורת	217	141	193	218	251	279
אחר						
אחוזים ⁴	100.0	100.0	100.0	100.0	100.0	100.0
סך הכול	24.0	29.2	26.5	25.4	21.9	20.9
מזון	5.1	6.5	6.0	5.4	4.6	4.3
ירקות ופירות	1.1	2.1	0.8	0.8	0.7	1.2
דיור	13.1	14.2	14.5	12.3	12.9	12.5
אחזקת הבית	5.3	5.1	4.3	5.7	6.9	4.3
ריהוט וציוד לבית	5.7	6.4	7.0	5.1	5.0	5.6
הלבשה והנעלה	5.2	4.9	5.4	5.2	4.5	5.7
בריאות	9.4	8.1	7.8	9.7	11.8	8.6
חינוך, תרבות ובידור	23.9	16.1	19.3	23.0	24.3	30.2
תחבורה ותקשורת	7.3	7.3	8.4	7.3	7.2	6.7
אחר						
היחס בין רמת ההוצאה ובין רמת ההכנסה הפנויה ⁵	1.05	1.77	1.26	1.23	1.03	0.76
סך הכול	0.25	0.52	0.33	0.31	0.23	0.16
מזון	0.05	0.12	0.08	0.07	0.05	0.03
ירקות ופירות	0.01	0.04	0.01	0.01	0.01	0.01
דיור	0.14	0.25	0.18	0.15	0.13	0.09
אחזקת הבית	0.06	0.09	0.05	0.07	0.07	0.03
ריהוט וציוד לבית	0.06	0.11	0.09	0.06	0.05	0.04
הלבשה והנעלה	0.05	0.09	0.07	0.06	0.05	0.04
בריאות	0.10	0.14	0.10	0.12	0.12	0.07
חינוך, תרבות ובידור	0.25	0.29	0.24	0.28	0.25	0.23
תחבורה ותקשורת	0.08	0.13	0.11	0.09	0.07	0.05
אחר						

1 ראו הגדרה במבוא לפרק. הפרטים מיינו לפי הכנסה כספית פנויה לנפש תקנית.

2 במחירים של תקופת הסקר.

3 ראו הגדרה במבוא לפרק.

4 אחוזים מכלל רמת ההוצאה לתצרוכת לנפש תקנית.

5 היחס בין רמת ההוצאה הכספית לנפש תקנית ובין רמת ההכנסה הכספית הפנויה לנפש תקנית. ערך גבוה מ-1 משקף רמת הוצאה הגבוהה מרמת ההכנסה.

לוח ג 11: הכנסה כוללת פנויה והוצאה כוללת לצריכה לנפש תקנית, לפי סעיף הוצאה ומספר מפרנסים: 2013

שני מפרנסים ויותר	מפרנס אחד	אין מפרנס	סך הכול	סעיף הוצאה
5.9	5.1	4.5	5.3	ממוצע מספר הנפשות במשק הבית
4.1	3.7	3.4	3.9	ממוצע מספר הנפשות התקניות במשק הבית
			ש"ח ¹	
4,546	2,891	2,051	3,500	ממוצע הכנסה פנויה לנפש תקנית ²
4,088	3,386	2,824	3,613	ממוצע הוצאה כוללת לנפש תקנית ³ : סך הכול
780	638	716	713	מזון
161	138	169	153	ירקות ופירות
666	683	634	668	דיוור
420	382	314	389	אחזקת הבית
185	143	114	157	ריהוט וציוד לבית
182	181	103	169	הלבשה והנעלה
163	139	163	153	בריאות
370	240	118	279	חינוך, תרבות ובידור
896	662	326	715	תחבורה ותקשורת
266	180	168	217	אחר
			אחוזים ³	
100.0	100.0	100.0	100.0	סך הכול
19.1	18.9	25.4	19.7	מזון
3.9	4.1	6.0	4.2	ירקות ופירות
16.3	20.2	22.5	18.5	דיוור
10.3	11.3	11.1	10.8	אחזקת הבית
4.5	4.2	4.0	4.4	ריהוט וציוד לבית
4.4	5.3	3.6	4.7	הלבשה והנעלה
4.0	4.1	5.8	4.2	בריאות
9.1	7.1	4.2	7.7	חינוך, תרבות ובידור
21.9	19.5	11.5	19.8	תחבורה ותקשורת
6.5	5.3	6.0	6.0	אחר
			היחס בין רמת ההוצאה ובין רמת ההכנסה הפנויה ⁴	
0.90	1.17	1.38	1.03	סך הכול
0.17	0.22	0.35	0.20	מזון
0.04	0.05	0.08	0.04	ירקות ופירות
0.15	0.24	0.31	0.19	דיוור
0.09	0.13	0.15	0.11	אחזקת הבית
0.04	0.05	0.06	0.04	ריהוט וציוד לבית
0.04	0.06	0.05	0.05	הלבשה והנעלה
0.04	0.05	0.08	0.04	בריאות
0.08	0.08	0.06	0.08	חינוך, תרבות ובידור
0.20	0.23	0.16	0.20	תחבורה ותקשורת
0.06	0.06	0.08	0.06	אחר

1 במחירים של תקופת הסקר.

2 ראו הגדרה במבוא לפרק.

3 אחוזים מכלל רמת ההוצאה הכוללת לתצרוכת לנפש תקנית.

4 היחס בין רמת ההוצאה הכוללת לנפש תקנית ובין רמת ההכנסה הפנויה לנפש תקנית. ערך גבוה מ-1 משקף רמת הוצאה הגבוהה מרמת ההכנסה.

לוח ג12: הכנסה כספית פנויה והוצאה כספית לצריכה לנפש תקנית, לפי סעיף

הוצאה ומספר מפרנסים: 2013

שני מפרנסים ויותר	מפרנס אחד	אין מפרנס	סך הכול	סעיף הוצאה
5.9	5.1	4.5	5.3	ממוצע מספר הנפשות במשק הבית
4.1	3.7	3.4	3.8	ממוצע מספר הנפשות התקניות במשק הבית
				ש"ח¹
3,888	2,209	1,452	2,842	ממוצע הכנסה כספית פנויה לנפש תקנית ²
3,447	2,727	2,229	2,972	ממוצע הוצאה כספית לנפש תקנית: סך הכול ²
780	638	716	713	מזון
161	138	169	153	ירקות ופירות
31	31	39	32	דיור
420	382	314	389	אחזקת הבית
185	143	114	157	ריהוט וציוד לבית
182	181	103	169	הלבשה והנעלה
163	139	163	153	בריאות
370	240	118	279	חינוך, תרבות ובידור
891	655	326	710	תחבורה ותקשורת
266	180	168	217	אחר
				אחוזים³
100.0	100.0	100.0	100.0	סך הכול
22.6	23.4	32.1	24.0	מזון
4.7	5.1	7.6	5.1	ירקות ופירות
0.9	1.1	1.8	1.1	דיור
12.2	14.0	14.1	13.1	אחזקת הבית
5.4	5.2	5.1	5.3	ריהוט וציוד לבית
5.3	6.6	4.6	5.7	הלבשה והנעלה
4.7	5.1	7.3	5.2	בריאות
10.7	8.8	5.3	9.4	חינוך, תרבות ובידור
25.8	24.0	14.6	23.9	תחבורה ותקשורת
7.7	6.6	7.6	7.3	אחר
				היחס בין רמת ההוצאה ובין רמת ההכנסה הפנויה⁴
0.89	1.23	1.54	1.05	סך הכול
0.20	0.29	0.49	0.25	מזון
0.04	0.06	0.12	0.05	ירקות ופירות
0.01	0.01	0.03	0.01	דיור
0.11	0.17	0.22	0.14	אחזקת הבית
0.05	0.06	0.08	0.06	ריהוט וציוד לבית
0.05	0.08	0.07	0.06	הלבשה והנעלה
0.04	0.06	0.11	0.05	בריאות
0.10	0.11	0.08	0.10	חינוך, תרבות ובידור
0.23	0.30	0.22	0.25	תחבורה ותקשורת
0.07	0.08	0.12	0.08	אחר

1 במחירים של תקופת הסקר.

2 ראו הגדרה במבוא לפרק.

3 אחוזים מכלל רמת ההוצאה הכספית לתצרוכת לנפש תקנית.

4 היחס בין רמת ההוצאה הכספית לנפש תקנית ובין רמת ההכנסה הכספית הפנויה לנפש תקנית. ערך גבוה מ-1 משקף רמת הוצאה הגבוהה מרמת ההכנסה.

לוח ג13: משקי הבית הערביים לפי בעלות על מוצרים בני קיימא, דת ואזור מגורים¹ (אחוזים): 2013

מדיח כלים	מזגן	מקפיא	תנור חשמלי לאפייה	מייבש כביסה	מכונת כביסה	מספר משקי הבית (אלפים)	דת ואזור מגורים של ראש משק הבית
אחוזים							
27.6	75.0	48.5	70.5	26.5	97.0	242.7	סך הכול דת
25.1	75.8	45.5	72.2	25.3	96.9	196.5	מוסלמים
45.2	83.9	56.2	67.5	43.1	96.9	23.3	נוצרים
30.9	59.2	67.3	59.1	19.6	97.5	22.9	דרוזים
אזור מגורים מזה:³							
23.9	70.7	49.1	65.5	23.4	97.6	159.9	גליל
38.1	83.8	50.6	84.6	35.4	97.7	69.8	משולש
19.1	82.2	28.3	64.8	20.2	89.5	11.1	יישובים מעורבים

1 ראו הגדרה במבוא לפרק.

2 הנתון לא מוצג בלוח בשל חוסר מקרים.

3 הנתונים לאזור הנגב לא חושבו. לסיבות לכך ראו הסברים במבוא לפרק.

מינוי לאינטרנט	מחשב ביתי	חיבור לשני קווי טלפון ויותר	חיבור לקו טלפון	טלוויזיה בכבלים ובלוויין	שתי מכוניות פרטיות ויותר	מכונית פרטית	הסקה מרכזית
39.0	73.7	0.1	51.6	7.5	10.7	58.0	0.6
35.0	73.5	0.2	47.5	3.5	11.0	55.3	0.5
59.7	79.8	.. ²	73.7	7.1	11.0	72.7	1.9
51.3	68.7	.. ²	64.5	42.1	7.3	66.5	0.6
43.2	73.9	.. ²	53.6	9.7	9.1	59.7	0.8
26.5	73.7	0.5	48.4	0.9	13.7	58.0	0.4
53.6	68.6	.. ²	49.1	13.2	14.1	43.7	.. ²

**לוח ג14: שכר ממוצע לחודש עבודה ולחודש בשנה של שכירים ערבים¹
 ושיעור השכירים הערבים ששכרם אינו גבוה משכר המינימום לפי
 אזור מגורים² ויישוב (בסדר אלפביתי): 2012**

דירוג היישובים ⁴ (69 יישובים)	שיעור השכירים ששכרם אינו גבוה משכר המינימום ³	השכר הממוצע (ש"ח)		מספר השכירים	יישוב ואזור מגורים
		לחודש בשנה ²	לחודש עבודה ²		
	50.2	5,335	6,649	313,768	יישובים עירוניים: ⁵ סך הכול אזור מגורים:
	50.1	5,415	6,707	199,298	גליל
	49.3	5,322	6,607	88,057	משולש
	53.4	4,776	6,350	26,413	נגב
					יישוב (לפי סדר אלפביתי):
30	45.8	5,494	6,786	2,345	אבו גוש
25	49.4	5,537	6,830	4,138	אבו סנאן
66	50.2	4,622	5,740	865	אבטין
51	54.3	4,947	6,292	13,594	אום אל-פחם
19	48.9	5,655	7,002	4,030	אכסאל
43	48.0	5,392	6,529	4,184	אעבלין
14	44.9	5,885	7,224	12,495	באקה-ג'ת ⁶
39	53.8	4,991	6,558	2,875	בועינה-נוג'ידאת
17	58.7	5,547	7,098	4,194	בית ג'ן
68	59.7	4,352	5,635	2,451	בענה
52	51.6	5,007	6,254	6,414	ג'דידה-מכר
5	50.2	6,276	7,763	2,277	ג'ולס
63	57.2	4,507	5,937	2,643	ג'לג'וליה
69	52.5	4,284	5,199	4,960	ג'סר א-זרקא
2	38.7	6,975	8,241	1,258	ג'ש (גוש חלב)
9	46.3	6,073	7,383	6,200	דאלית אל-כרמל
20	47.8	5,647	6,962	3,140	דבורייה
29	46.2	5,522	6,813	3,870	דיר אל-אסד
36	51.2	5,290	6,665	3,469	דיר חנא
18	44.9	5,805	7,091	2,244	זמר ⁷
47	48.9	5,031	6,353	2,270	זרזיר
26	47.9	5,323	6,826	2,706	חורה
4	48.7	6,329	8,001	2,138	חורפיש
58	51.9	4,763	6,042	2,384	טובא-זנגרייה
53	54.0	5,026	6,155	4,026	טורעאן
28	48.2	5,492	6,817	12,435	טייבה

**לוח 14: שכר ממוצע לחודש עבודה ולחודש בשנה של שכירים ערבים¹
 ושיעור השכירים הערבים ששכרם אינו גבוה משכר המינימום לפי
 אזור מגורים² ויישוב (בסדר אלפביתי): 2012 (המשך)**

דירוג היישובים ⁴ (69 יישובים)	שיעור השכירים ששכרם אינו גבוה משכר המינימום ³	השכר הממוצע (ש"ח)		מספר השכירים	יישוב ואזור מגורים
		לחודש בשנה ²	לחודש עבודה ²		
32	48.0	5,534	6,774	8,725	טירה
62	53.0	4,820	5,968	10,134	טמרה
44	47.8	5,343	6,461	5,928	יפייע
16	50.7	5,633	7,102	4,406	ירכא
33	49.4	5,377	6,729	3,588	כאבול
11	46.2	5,913	7,336	1,273	כאוכב אבו אל-היג'א
46	50.1	4,949	6,372	3,084	כסיפה
48	51.4	5,016	6,347	1,695	כעביה-טבאש-חג'אג'רה
65	57.4	4,668	5,800	6,250	כפר כנא
45	51.6	5,078	6,380	6,955	כפר קאסם
55	49.8	4,892	6,122	4,931	מג'ד אל-כרום
21	52.6	5,446	6,959	6,395	מגאר
1	38.6	7,499	8,889	1,298	מעיליא
42	50.1	5,214	6,536	3,951	מעלה עירון
54	54.7	4,766	6,137	3,824	נחף
27	48.1	5,601	6,821	25,565	נצרת
15	51.7	5,595	7,192	1,479	סאג'ור
35	49.6	5,446	6,683	941	סולם
34	51.5	5,401	6,726	9,828	סח'נין
40	53.8	5,021	6,545	912	סלמה
13	45.2	5,895	7,232	801	ע'ג'ר
64	54.5	4,764	5,889	774	עוזייר
6	46.6	6,226	7,703	2,101	עילבון
60	48.6	4,917	6,022	2,111	עילוט
67	56.0	4,497	5,706	3,592	עין מאהל
38	46.1	5,469	6,653	865	עין נקובא
3	46.0	6,650	8,122	4,322	עספ'א
31	51.0	5,402	6,783	7,019	עראבה

**לוח לג: שכר ממוצע לחודש עבודה ולחודש בשנה של שכירים ערבים¹
 ושיעור השכירים הערבים ששכרם אינו גבוה משכר המינימום לפי
 אזור מגורים² ויישוב (בסדר אלפביתי): 2012 (המשך)**

דירוג היישובים ⁴ (69 יישובים)	שיעור השכירים ששכרם אינו גבוה משכר המינימום ³	השכר הממוצע (ש"ח)		מספר השכירים	יישוב ואזור מגורים
		לחודש בשנה ²	לחודש עבודה ²		
22	47.0	5,639	6,946	6,206	ערערה ⁷
10	47.0	5,482	7,349	2,676	ערערה בנגב
56	51.2	4,872	6,104	4,349	פורדיס
8	42.7	6,330	7,620	1,294	פסוטה
7	46.6	6,226	7,637	2,202	פקיעין (בוקיעה)
23	47.2	5,618	6,871	6,290	קלנסווה
12	49.0	5,921	7,281	2,958	ראמה
59	57.3	4,441	6,032	12,967	רהט
50	49.8	5,087	6,294	5,139	רינה
37	45.5	5,361	6,659	1,999	שבלי-אום אל-גנם
57	49.3	4,793	6,090	1,863	שגב-שלום
49	50.1	5,194	6,301	955	שייח' דנון
61	51.2	4,827	5,988	2,160	שעב
24	47.2	5,623	6,844	13,241	שפרעם
41	52.9	4,907	6,538	3,117	תל שבע

מקור: מרק רוזנברג, "שכר והכנסות מעבודה לפי יישוב ולפי משתנים כלכליים שונים, 2012", סקרים תקופתיים 263, ירושלים: המוסד לביטוח לאומי, מינהל המחקר והתכנון, 2014.

- 1 נכללו רק שכירים ערבים המתגוררים ביישובים ערביים שבהם 2,000 תושבים ומעלה. מעט מיישובים אלו לא מופיעים בלוח בגלל חוסר נתונים.
- 2 ראו הגדרה במבוא לפרק.
- 3 לפי השכר הממוצע לחודש בשנה. גובה שכר המינימום לשנת 2012 הוא 4,150 ש"ח.
- 4 דירוג היישובים הערביים העירוניים לפי סדר יורד של השכר הממוצע לחודש בשנה. במקום הראשון נמצא היישוב שבו השכר הגבוה ביותר.
- 5 יישובים שמתגוררים בהם 2,000 תושבים ומעלה.
- 6 לאחר איחוד הרשויות המקומיות שבוצע בסוף שנת 2003 בהתאם להחלטת הממשלה.
- 7 לרשימת היישובים הכלולים ביישובים אלו ראו הערות 3, 4, 6 בלוח א בפרק "דמוגרפיה".

**לוח 15ג: שכר ממוצע לחודש עבודה ולחודש בשנה של משפחת עובדים
ערבית¹ לפי אזור מגורים² ויישוב (בסדר אלפביתי): 2012**

דירוג היישובים ³ (74 יישובים)	השכר הממוצע (ש"ח)		מספר המשפחות	יישוב ואזור מגורים
	לחודש בשנה ²	לחודש עבודה ²		
	10,022	10,896	164,702	יישובים עירוניים: ⁴ סך הכול אזור מגורים:
	10,249	11,130	104,430	גליל
	9,891	10,725	48,338	משולש
	8,565	9,544	11,934	נגב
				יישוב (לפי סדר אלפביתי):
44	9,697	10,485	1,117	אבו גוש
24	10,647	11,397	2,071	אבו סנאן
71	8,089	8,837	389	אבטין
63	8,618	9,580	7,669	אום אל-פחם
22	10,732	11,547	2,298	אכסאל
40	9,915	10,651	2,054	אעבלין
21	10,753	11,546	6,481	באקה-ג'ת ⁵
50	9,246	10,564	1,417	בועינה-נוג'דאת
65	8,561	9,540	1,378	ביר אל-מכסור
14	11,390	12,563	2,008	בית ג'ן
43	9,737	10,585	2,997	ג'דידה-מכר
9	12,065	12,921	1,136	ג'זלס
72	7,868	8,605	1,295	ג'לג'וליה
73	7,767	8,621	1,962	ג'סר א-זרקא
2	15,001	15,714	567	ג'ש (גוש חלב)
13	11,390	12,147	3,181	דאלית אל-כרמל
29	10,486	11,317	1,631	דבורייה
25	10,607	11,664	1,911	דיר אל-אסד
30	10,461	11,677	1,627	דיר חנא
26	10,593	11,372	1,071	זמר ⁶
64	8,574	9,667	1,163	זרזיר
54	9,063	9,912	1,410	חורה
42	9,769	10,901	932	טובא-זנגרייה
47	9,474	10,156	2,336	טורעאן

**לוח 15ג: שכר ממוצע לחודש עבודה ולחודש בשנה של משפחת עובדים
ערבית¹ לפי אזור מגורים² ויישוב³ (בסדר אלפביתי): 2012 (המשך)**

דירוג היישובים ³ (74 יישובים)	השכר הממוצע (ש"ח)		מספר המשפחות	יישוב ואזור מגורים
	לחודש בשנה ²	לחודש עבודה ²		
35	10,180	11,040	6,459	טייבה
18	10,938	11,602	4,115	טירה
56	8,940	9,735	5,158	טמרה
12	11,580	12,396	1,145	יאנוח-ג'ת
46	9,584	10,366	3,084	יפי
33	10,218	11,050	2,549	ירכא
41	9,908	10,793	1,853	כאבול
10	11,789	12,811	569	כאוכל אבו אל-היג'א
60	8,854	9,712	1,394	כסיפה
15	11,351	12,164	1,461	כסרא-סמיע
49	9,260	10,425	758	כעביה-טכאש-חג'אג'רה
17	10,983	11,634	517	כפר ברא
8	12,073	12,903	1,752	כפר יאסיף
61	8,796	9,578	3,351	כפר כנא
67	8,300	9,374	2,927	כפר מנדא
36	10,170	10,855	411	כפר מצר
48	9,401	10,139	3,458	כפר קאסם
7	12,162	12,990	2,954	כפר קרע
37	10,066	10,930	3,372	מגאר
38	9,974	10,810	557	מוקיבלה
23	10,675	11,314	655	מזרעה
1	16,593	17,295	590	מעיליא
53	9,069	10,076	2,158	מעלה עירון
58	8,908	9,706	1,213	משהד
62	8,757	9,696	1,857	נחף
27	10,593	11,461	12,600	נצרת
16	11,268	12,398	680	סאג'ור
19	10,878	11,429	411	סולם
28	10,543	11,534	4,832	סח'נין
52	9,092	10,598	425	סלמה
45	9,611	10,330	449	ע'ג'ר
69	8,173	8,848	429	עוזייר
4	13,193	14,252	982	עילבון

**לוח 15ג: שכר ממוצע לחודש עבורה ולחודש בשנה של משפחת עובדים
ערבית¹ לפי אזור מגורים² ויישוב (בסדר אלפביתי): 2012 (המשך)**

דירוג היישובים ³ (74 יישובים)	השכר הממוצע (ש"ח)		מספר המשפחות	יישוב ואזור מגורים
	לחודש בשנה ²	לחודש עבודה ²		
70	8,160	9,113	1,179	עילוט
74	7,582	8,508	1,919	עין מאהל
55	8,972	9,639	434	עין נקובא
5	12,584	13,470	2,146	עספיא
34	10,204	11,169	3,677	עראבה
31	10,440	11,366	2,986	ערערה ⁶
51	9,116	10,094	1,353	ערערה בנגב
59	8,857	9,747	2,132	פורידיס
3	13,465	14,140	601	פסוטה
11	11,734	12,600	1,180	פקיעין (בוקיעה)
32	10,311	11,076	3,119	קלנסווה
6	12,515	13,298	1,334	ראמה
68	8,295	9,379	6,096	רהט
57	8,932	9,797	2,647	רינה
39	9,928	10,586	458	שייח' דנון
20	10,781	11,573	6,534	שפרעם
66	8,442	9,253	1,681	תל שבט

מקור: מרק רוזנברג, "שכר והכנסות מעבודה לפי יישוב ולפי משתנים כלכליים שונים, 2012", סקרים תקופתיים 263, ירושלים: המוסד לביטוח לאומי, מינהל המחקר והתכנון, 2014.

1 ראו הגדרה במבוא לפרק. נכללו רק משפחות עובדים ערביות המתגוררות ביישובים ערביים שבהם 2,000 תושבים ומעלה. מעט מיישובים אלו לא מופיעים בלוח בגלל חוסר נתונים.

2 ראו הגדרה במבוא לפרק.

3 דירוג היישובים הערביים העירוניים לפי סדר יורד של השכר הממוצע לחודש בשנה: במקום הראשון נמצא היישוב שבו זה היה הגבוה ביותר.

4 יישובים שמתגוררים בהם 2,000 תושבים ומעלה.

5 לאחר איחוד הרשויות המקומיות שבוצע בסוף שנת 2003 בהתאם להחלטת הממשלה.

6 לרשימת היישובים הכלולים ביישובים אלו ראו הערות 3, 4, 6 בלוח א4 בפרק "דמוגרפיה".

לוח ג' 16: הכנסה ממוצעת לחודש בשנה של עצמאים ערבים¹ ושיעור העצמאים הערבים שהכנסתם אינה גבוהה מחצי השכר הממוצע, לפי אזור מגורים² ויישוב (בסדר אלפביתי): 2012

דירוג היישובים (83 יישובים) ⁴	שיעור העצמאים שהכנסתם אינה גבוהה מחצי השכר הממוצע ³	הכנסה ממוצעת לחודש בשנה (ש"ח)	מספר העצמאים	יישוב ואזור מגורים
	46.1	7,206	29,373	יישובים עירוניים: ⁵ סך הכול
				אזור מגורים:
	45.7	7,351	19,018	גליל
	47.2	6,739	9,177	משולש
	45.1	8,502	1,178	נגב
				יישוב (לפי סדר אלפביתי):
58	55.6	6,259	126	אבו גוש
51	54.8	6,615	420	אבו סנאן
72	57.1	5,529	35	אבטין
40	45.4	7,049	1,415	אום אל-פחם
5	28.3	10,159	501	אכסאל
55	49.6	6,339	363	אעבלין
29	44.3	7,465	1,361	באקה-ג'ת ⁶
41	51.2	7,042	162	בועינה-נוג'ידאת
16	38.5	8,031	130	ביר אל-מכסור
73	61.0	5,492	282	בית ג'ן
38	43.0	7,076	228	בסמ"ה ⁷
61	46.6	6,196	163	בסמת טבעון
39	42.2	7,067	206	בענה
44	48.9	6,870	460	ג'דידה-מכר
69	51.2	5,780	125	ג'ולס
66	52.1	5,991	313	ג'לג'וליה
50	51.2	6,645	127	ג'סר א-זרקא
8	44.0	8,626	184	ג'ש (גוש חלב)
64	55.2	6,081	594	דאלית אל-כרמל
35	42.1	7,181	349	דבורייה
14	39.0	8,109	331	דיר אל-אסד
34	47.2	7,213	254	דיר חנא
62	52.0	6,163	281	זמ ⁷
24	55.1	7,680	107	זרזיר
54	55.0	6,475	120	חורה
79	65.6	5,172	186	חורפיש
15	44.4	8,079	108	טובא-זנגרייה
4	26.0	10,210	469	טורעאן

לוח ג16: הכנסה ממוצעת לחודש בשנה של עצמאים ערבים¹ ושיעור העצמאים הערבים שהכנסתם אינה גבוהה מחצי השכר הממוצע, לפי אזור מגורים² ויישוב (בסדר אלפביתי): 2012 (המשך)

דירוג היישובים ⁴ (83 יישובים)	שיעור העצמאים שהכנסתם אינה גבוהה מחצי השכר הממוצע ³	הכנסה ממוצעת לחודש בשנה (ש"ח)	מספר העצמאים	יישוב ואזור מגורים
53	50.2	6,498	1,302	טייבה
52	43.5	6,605	1,042	טירה
31	42.9	7,375	756	טמרה
83	66.4	4,547	149	יאנוח-ג'ת
13	39.8	8,113	495	יפייע
63	53.8	6,135	459	ירכא
65	47.7	6,024	256	כאבול
74	56.3	5,441	80	כאוכב אבו אל-היג'א
28	50.0	7,530	82	כסיפה
81	72.2	4,689	180	כסרא-סמיע
46	57.3	6,751	82	כעביה-טבאש-חג'אג'רה
30	36.7	7,395	128	כפר ברא
48	47.8	6,708	475	כפר יאסיף
11	42.2	8,285	567	כפר כנא
10	44.7	8,318	447	כפר מנדא
33	37.9	7,316	66	כפר מצר
70	53.7	5,700	644	כפר קאסם
36	42.7	7,133	560	כפר קרע
32	42.2	7,325	109	לקיה
25	43.7	7,605	375	מג'ד אל-כרום
57	50.0	6,266	574	מגאר
17	52.5	7,998	80	מוקיבלה
56	53.2	6,289	111	מזרעה
6	43.8	8,805	137	מעיליא
23	43.2	7,744	345	מעלה עירון
19	32.6	7,992	215	משהד
76	58.3	5,432	319	נחף
12	40.5	8,264	2,348	נצרת
77	57.5	5,411	80	סאג'ור
20	37.9	7,955	58	סולם
37	44.6	7,085	822	סח'נין
78	64.5	5,210	31	סלמה
80	58.1	5,036	62	ע'ג'ר
45	46.7	6,837	45	עוזייר

לוח ג16: הכנסה ממוצעת לחודש בשנה של עצמאים ערבים¹ ושיעור העצמאים הערבים שהכנסתם אינה גבוהה מחצי השכר הממוצע, לפי אזור מגורים² ויישוב (בסדר אלפביתי): 2012 (המשך)

יישוב ואזור מגורים	מספר העצמאים	הכנסה ממוצעת לחודש בשנה (ש"ח)	שיעור העצמאים שהכנסתם אינה גבוהה מחצי השכר הממוצע ³	דירוג היישובים ⁴ (83 יישובים)
עילבון	179	6,209	52.5	60
עילוט	149	11,203	28.9	1
עין מאהל	259	6,875	45.9	43
עין נקבא	39	4,592	76.9	82
עספיא	371	5,436	56.6	75
עראבה	674	7,818	44.2	22
ערערה ⁷	481	6,966	47.2	42
ערערה בנגב	112	10,905	36.6	2
פורידיס	314	6,717	48.7	47
פסוטה	173	7,588	45.1	26
פקיעין (בוקיעה)	242	5,690	60.3	71
קלנסווה	633	5,883	51.0	67
ראמה	292	6,661	50.3	49
רהט	572	8,724	44.2	7
רינה	384	7,993	40.9	18
שבלי-אום אל-גנם	150	8,395	27.3	9
שגב-שלום	66	6,245	53.0	59
שייח' דנון	74	7,559	48.6	27
שעב	153	5,810	58.2	68
שפרעם	1,058	7,945	41.1	21
תל שבע	117	10,253	41.9	3

מקור: מרק רוזנברג, "שכר והכנסות מעבודה לפי יישוב ולפי משתנים כלכליים שונים, 2012", סקרים תקופתיים 263, ירושלים: המוסד לביטוח לאומי, מינהל המחקר והתכנון, 2014.

- 1 נכללו רק העצמאים הערבים המתגוררים ביישובים הערביים שבהם 2,000 תושבים ומעלה.
- 2 ראו הגדרה במבוא לפרק.
- 3 השכר הממוצע בשנת 2012: 9,514 ש"ח.
- 4 דירוג היישובים הערביים העירוניים לפי סדר יורד של ההכנסה הממוצעת לחודש בשנה: במקום הראשון נמצא היישוב שבו הכנסה זו הייתה הגבוהה ביותר.
- 5 יישובים שבהם 2,000 תושבים ומעלה.
- 6 לאחר איחוד הרשויות המקומיות שבוצע בסוף שנת 2003 בהתאם להחלטת הממשלה.
- 7 לרשימת היישובים הכלולים ביישובים אלו ראו הערות 3, 4, 6 בלוח 4א בפרק "דמוגרפיה".

פרק ד: חינוך והשכלה גבוהה

מקור הנתונים

לוחות ד-1-4 מבוססים על סקר כוח אדם¹ של הלשכה המרכזית לסטטיסטיקה לשנת 2013 והופקו על ידה. לוחות ד-5-14 הופקו על ידי הלמ"ס לפי בקשה מיוחדת של מכון ון ליר בירושלים ומבוססים על סקרי הלמ"ס ועל קובצי תלמידים, מורים ובחינות בגרות שסיפק משרד החינוך ללמ"ס.² לוחות ד-15-25 הופקו על ידי הלמ"ס לפי בקשה מיוחדת של מכון ון ליר בירושלים ומבוססים על קבצים שסיפקו האוניברסיטאות והמכללות ללמ"ס.³ הנתונים בלוחות אלו מתייחסים לשנת 2013.

הגדרות

סקר כוח אדם: לוחות ד-1-4

1. אוכלוסייה ערבית: התושבים הערבים הקבועים של ישראל בני 15 ומעלה, פרט לתושבים הערבים של ירושלים ושל רמת הגולן.
2. לאום ערבי: כולל מוסלמים, דרוזים ונוצרים. נוצרים שאינם גרים ביישובים ערביים נחשבו ערבים רק אם הם ילידי ישראל או שהגיעו לישראל לפני שנת 1990.
3. אזור המגורים של האוכלוסייה הערבית: מקומות המגורים של האוכלוסייה הערבית מוינו לארבעה אזורים גיאוגרפיים: גליל, משולש, נגב ויישובים מעורבים. המיון נעשה לפי שני משתנים: נפת מגורים (מפורטת לאזורים טבעיים) וצורת יישוב מגורים (עירוני או כפרי). באזור הגליל נכללו מחוז הצפון ונפת חיפה, פרט לעיר חיפה; באזור המשולש נכללו נפת חדרה (חלק ממחוז חיפה) ומחוזות המרכז ותל-אביב, פרט לנפות רמלה ותל-אביב; באזור הנגב נכלל מחוז הדרום; באזור היישובים המעורבים נכללו נפות רמלה ותל-אביב והעיר חיפה. הגדרת אזור היישובים המעורבים אינה מקיפה בשל מגבלת הפירוט של נתוני סקר כוח אדם.

-
1. למידע על סקר כוח אדם ראו סקרי כוח אדם 2012: פרסום מס' 1565 באתר האינטרנט של הלמ"ס.
 2. למידע על סקרי הלמ"ס בנושא חינוך ולמידע על הקבצים שמספק משרד החינוך ללמ"ס ראו השנתון הסטטיסטי לישראל 2015 באתר האינטרנט של הלמ"ס.
 3. למידע על הקבצים שמספקות האוניברסיטאות והמכללות ללמ"ס ראו שם.

4. דת: רק ראש משק הבית נשאל על דתו בסקר כוח אדם, וזו נרשמת כדתם של כל בני משק הבית.

החינוך הערבי היסודי והעל-יסודי: לוחות 5T-14T

1. חינוך ערבי: בחינוך הערבי נכללו כל מוסדות החינוך שבפיקוח משרד החינוך הפועלים ביישובים הערביים (פרט ליישובים הערביים שברמת הגולן) ומוסדות החינוך הערביים הפועלים ביישובים המעורבים (פרט למזרח ירושלים). תלמיד ערבי הלומד בחינוך היהודי לא נכלל בחינוך הערבי.
2. אזור המגורים של האוכלוסייה הערבית: אזורי המגורים של האוכלוסייה הערבית מוינו לארבעה אזורים גיאוגרפיים: הגליל, המשולש, הנגב והיישובים המעורבים. המיון נעשה לפי שלושה משתנים: שם היישוב, מחוז המגורים ונפת המגורים. באזור הגליל נכללו היישובים שבמחוז הצפון והיישובים שבנפת חיפה (חלק ממחוז חיפה), פרט ליישובים המעורבים; באזור המשולש נכללו היישובים שבנפת חדרה (חלק ממחוז חיפה), במחוז תל-אביב, במחוז המרכז ובמחוז ירושלים, פרט ליישובים המעורבים; באזור הנגב נכללו היישובים שבמחוז הדרום, לרבות היישובים הערביים הלא מוכרים. באזור היישובים המעורבים נכללו היישובים המעורבים תל-אביב-יפו, חיפה, עכו, רמלה, לוד, מעלות-תרשיחא, נצרת עילית ונווה שלום.
3. בתי ספר בחינוך היסודי: בתי ספר יסודיים (רשמיים ומוכרים על ידי משרד החינוך) בחינוך הרגיל ובחינוך המיוחד. בבתי הספר היסודיים נכללים בתי ספר שש-שנתיים (עד כיתה ו) ושמונה-שנתיים (עד כיתה ח).
4. בתי ספר בחינוך העל-יסודי: חטיבות ביניים ובתי ספר תיכוניים תלת-שנתיים וארבע-שנתיים.
5. משרת הוראה: עבודתו של מורה בבית ספר שהוא יחידה ארגונית-מינהלית אחת, בלא להביא בחשבון את סוגי הפעילות שהמורה עושה בבית הספר (הוראה, חינוך, הדרכה), את מספר השעות שהוא מלמד או את התפקידים שהוא ממלא.
6. יחידת עבודה (שווה ערך למשרת הוראה מלאה): מכסת השעות הנחשבת משרה מלאה – 30 שעות בשבוע בחינוך היסודי ו-24 שעות בשבוע בחינוך העל-יסודי.
7. נשירה ממערכת החינוך: עזיבת מערכת החינוך, בין במשך שנת הלימודים בין במעבר לשנת הלימודים שאחריה, לרבות מעבר ללימודים במוסד שאינו בפיקוח משרד החינוך, למשל בתי ספר בפיקוח משרד הרווחה.
8. דרישות הסף של האוניברסיטאות: 3 יחידות לימוד במתמטיקה, 4 יחידות לימוד באנגלית ומקצוע ברמה מוגברת (4 יחידות לימוד לפחות) נוסף על אנגלית.

9. **אשכול חברתי-כלכלי**⁴: הלמ"ס סיווגה את העיריות והמועצות המקומיות לעשרה אשכולות לפי המדד החברתי-כלכלי שלהן, כשבאשכולות הנמוכים נכללים יישובים בעלי רמה חברתית-כלכלית נמוכה. המדד החברתי-כלכלי חושב בשיטות סטטיסטיות על פי משתנים ממגוון תחומים, כמו רמת החינוך וההשכלה, מקורות הכנסה ורמת המינוע⁵ של התושבים, מאפייני דיור, מאפייני תעסוקה ואבטלה, מקבלי גמלאות של הביטוח הלאומי וכדומה. הרוב המכריע של היישובים הערביים נמנה עם שלושת האשכולות הנמוכים. הלמ"ס לא שייכה לאשכולות את היישובים ללא מעמד מוניציפלי או במעמד של מועצה אזורית. יצויין שרוב האוכלוסייה ביישובים הערביים סווגה ל-3 האשכולות הנמוכים של הרמה החברתית-כלכלית, ולא סווגה כלל ל-2 האשכולות העליונים 9-10.

השכלה גבוהה: לוחות 15ד-25ד

1. **לאום ערבי**: מוסלמים, נוצרים ודרוזים, פרט לבני דתות אלו המתגוררים ביישובים הערביים שברמת הגולן ובמזרח ירושלים.
2. **דת**: הנתונים על הדת מקורם במרשם התושבים. עד לשנת הלימודים 2002/3 נכללו בקבוצת הנוצרים גם מי שאינם ערבים.
3. **אזור מגורים**: מקומות המגורים מוינו לשלושה אזורים גיאוגרפיים: גליל, משולש ונגב. בגליל נכללו מחוז הצפון ונפת חיפה, לרבות היישובים המעורבים שבתחומם; במשולש נכללו נפת חדרה ומחוזות המרכז ותל-אביב, לרבות היישובים המעורבים שבתחומם; בנגב נכלל מחוז הדרום.
4. **אוניברסיטאות**: אוניברסיטת בן-גוריון בנגב, אוניברסיטת בר-אילן, אוניברסיטת חיפה, אוניברסיטת תל-אביב, האוניברסיטה העברית בירושלים, הטכניון, מכון ויצמן למדע והאוניברסיטה הפתוחה.
5. **מוסדות להשכלה גבוהה שאינם אוניברסיטאות**: מוסדות שהמועצה להשכלה גבוהה הכירה בהם והסמיכה אותם להעניק תואר אקדמי, למשל המכללה האקדמית עמק יזרעאל והמכללה לחינוך על שם דוד ילין בירושלים⁶.
6. **מועמד**: כל אדם שהגיש בקשה להתקבל ללימודי השנה הראשונה לקראת תואר ראשון באוניברסיטה אחת או יותר.
7. **תחום עדיפות ראשונה**: מקצוע הלימוד שביקש המועמד ללמוד בעדיפות ראשונה.

4. לפירוט של אשכול חברתי-כלכלי של הלמ"ס עבור יישובים בישראל ראו הרשויות המקומיות בישראל 2013: פרסום מס' 1609 באתר האינטרנט של הלמ"ס.
 5. רמת מינוע היא מספר כלי רכב לאלף נפש.
 6. לרשימה מפורטת של מוסדות אלו ראו השכלה גבוהה בישראל תשס"ט: פרסום מס' 1475 באתר האינטרנט של הלמ"ס.

8. מועמד שהתקבל: מועמד שקיבל תשובה חיובית אחת לפחות באחד התחומים שנרשם אליהם, בין שהחל ללמוד ובין שלא.
9. תואר אקדמי ראשון: B.Ed., B.Sc., B.A. ותארים מקבילים, וכן תואר ראשון ברפואה וברפואת שיניים.
10. תואר אקדמי שני: M.Ed., M.B.A., M.Sc., M.A. ותארים מקבילים, וכן תואר דוקטור ברפואה.
11. תואר אקדמי שלישי: Dr.Sc., Ph.D. ותארים מקבילים.
12. תעודה אקדמית: תעודה הניתנת בסיום הלימודים במוסד להשכלה גבוהה, המיועדת רק לבעלי תואר אקדמי, למשל תעודת הוראה, תעודה בספרנות וכדומה.
13. תלמיד: תלמיד במוסד להשכלה גבוהה בישראל לקראת תואר אקדמי מוכר או תעודה אקדמית מוכרת.
14. מקצוע ותחום לימודים: מקצוע לימודיו של התלמיד קובץ לפי התחום המדעי הראשי שהוא משתייך אליו. הוגדרו תשעה תחומים: מדעי הרוח, מדעי החברה, מינהל עסקים, משפטים, רפואה, מקצועות עזר רפואיים, מתמטיקה ומדעי הטבע, חקלאות, והנדסה ואדרכלות.⁷

הערות

1. תלמיד הלומד לקראת תואר וגם לקראת תעודה אקדמית נמנה פעם אחת בלבד לפי פרטי התואר. תלמיד הלומד לקראת שני תארים בעת ובעונה אחת נמנה לפי פרטי התואר שלקראתו החל ללמוד קודם.
2. בעיבוד נתוני המועמדים נכלל כל מועמד פעם אחת בלבד. מועמד שנרשם ליותר ממוסד אחד מיוצג מבחינת תחום העדיפות ברשומה המובילה שנקבעת לפי התוצאה הטובה ביותר שהשיג המועמד בכל האוניברסיטאות שנרשם אליהן. אם תוצאות ההרשמה שוות בשני מוסדות או יותר, נבחרה באקראי אחת מרשומות המועמד המייצגת אותו בתחום העדיפות הראשונה.
3. מורה המלמד ביותר מבית ספר אחד נכלל כמה פעמים בספירת המשרות, לפי מספר בתי הספר שהוא מלמד בהם.
4. בתי ספר שיש בהם לימודים ביותר מדרג חינוך אחד או יותר מסוג בית ספר אחד (מקצועי, טכנולוגי, חקלאי או עיוני) נספרו בכל דרג חינוך או בכל סוג בית ספר בנפרד.

7. לתיאור מקצועות הלימוד ראו שם.

ממצאים נבחרים

רמת ההשכלה

1. בין 2001 ל-2013 עלתה רמת ההשכלה של הערבים, אם כי היא עדיין נמוכה במידה ניכרת מרמת ההשכלה של היהודים. שיעור הגברים הערבים שלמדו 13 שנים או יותר בקרב בני 20-64 עלה מ-21% ב-2001 ל-27% ב-2013. שיעור הנשים הערביות שלמדו 13 שנים או יותר בקרב בנות 20-64 עלה מ-15% ב-2001 ל-31% ב-2013 (ראו לוח מסכם 1). הגידול ברמת ההשכלה בקרב הנשים היה גבוה יותר במידה ניכרת מזה של הגברים (107% לעומת 29%), ושיעור הנשים שלמדו 13 שנות לימוד ויותר בשנים 2012 ו-2013 היה גבוה משיעור הגברים. שיעור היהודים שלמדו 13 שנים או יותר בקרב בני 20-64 בשנת 2013 הסתכם ב-57% לגברים ו-62% לנשים.
2. רמת השכלתן של הנשים הערביות בשנת 2013 גבוהה מזו של הגברים הערבים, כפי שניתן לראות בטבלה להלן:

מדד השכלה	גברים ערבים	נשים ערביות
אחוז שלמדו 16 שנות לימוד ויותר	11	12
אחוז שלמדו 13-15 שנות לימוד	11	13
אחוז שלמדו 12 שנות לימוד	34	29
אחוז שהחזיקו בתעודה אקדמית	12	13

3. רמת השכלתם של הערבים הנוצרים בשנת 2013 נותרה גבוהה במידה ניכרת מרמת השכלתם של המוסלמים והדרוזים: 19% מהנוצרים למדו 16 שנות לימוד ויותר לעומת 10% מהמוסלמים ו-13% מהדרוזים (ראו לוח ד1). רמת השכלתם של הערבים – ובייחוד הנשים – כנגב נמוכה יותר מרמת ההשכלה בשאר האזורים, ורמת ההשכלה הגבוהה ביותר בקרב נשים הייתה באזור היישובים המערובים. כך למשל, 4% מהנשים כנגב למדו 16 שנות לימוד ויותר, לעומת כ-12% מהנשים בגליל ובמשולש ו-16% מהנשים ביישובים המערובים (ראו לוח ד2).

מערכת החינוך

1. בין שנת הלימודים 2002/3 ל-2012/13 גדל מספרם של התלמידים במערכת החינוך הערבית בכ-134 אלף (גידול של 5% בממוצע לשנה) והגיע לכ-350.6 אלף (ראו לוח מסכם 1). בד בבד הוכפל בשנים אלו מספר משרות ההוראה המלאות שהוקצו למערכת (גידול של 7% בממוצע לשנה) והסתכם בכ-30.7 אלף.
2. בשנת הלימודים 2012/13 נמשכה הירידה בצפיפות הכיתות במערכת החינוך הערבית (כמו במערכת החינוך היהודית) בכל דרגי החינוך (ראו לוח מסכם 1), אך נותרה

גבוהה יותר מצפיפות הכיתות במערכת החינוך היהודית. בין שנת הלימודים 2002/3 ל-2012/13 ירד ממוצע מספר התלמידים לכיתה במערכת החינוך הערבית מ-30 ל-26 בבתי הספר היסודיים, מ-33 ל-28 בחטיבות הביניים, ומ-27 ל-26 בבתי הספר התיכוניים. לשם השוואה, ממוצע מספר התלמידים לכיתה במערכת החינוך היהודית בשנת 2012/13 הגיע ל-24, ו-27 בהתאמה. צפיפות הכיתות הגבוהה ביותר נותרה בחטיבות הביניים.

3. בשנת הלימודים 2012/13 נמשכה הירידה בשיעור התלמידים הערבים שנשרו בכיתות ח-יא והוא הסתכם ב-5% (ראו לוח מסכם 1), לעומת 3% מהתלמידים היהודים. שיעור התלמידים הערבים שנשרו בכיתה ט היה גבוה למדי, בייחוד בנגב (15%) (ראו לוח ד8).

בחירות בגרות

1. בשנת הלימודים 2012/13 במערכת החינוך הערבית ניגשו לבחינות הבגרות כ-92% מתלמידי כיתות יב (87% מהבנים ו-96% מהבנות) (ראו לוח ד11), לעומת 82% בכלל מערכת החינוך היהודית, 94% במערכת החינוך היהודית שבפיקוח כללי, 94% במערכת החינוך היהודית שבפיקוח הדתי ו-29% במערכת החינוך החרדי. שיעור הבנות שניגשו היה גבוה משיעור הבנים בכל הדתות ובכל אזורי המגורים (ראו לוחות 117 ו-12). שיעור הניגשים לבחינות הבגרות עלה עם עליית רמת ההשכלה של ההורים (ראו לוח ד13).

2. בשנת הלימודים 2012/13 נמשך השיפור בשיעור הזכאים לתעודת בגרות: בקרב הנבחנים הבנים הערבים עלה שיעור זה ל-52% (ראו לוח מסכם 1), ובקרב הבנות הערביות עלה השיעור באותה שנה ל-67% בהמשך לשיפור בשנה שקדמה לה. שיעור הזכאים לתעודת בגרות בקרב הדרוזים היה דומה לשיעור זה בקרב הנוצרים וגבוה משיעור הזכאים בקרב המוסלמים (72% לעומת 58%) (ראו לוח ד11). שיעור הזכאים היה הגבוה ביותר בגליל ועלה עם העלייה בהשכלת ההורים. בקרב כלל הנבחנים שהוריהם למדו 16 שנות לימוד ויותר היה שיעור הזכאים 85% (ראו לוח ד13). שיעור כלל הזכאים הערבים לתעודת בגרות בשנת 2012/13 הסתכם ב-56% לעומת 74% בקרב הנבחנים היהודים שבפיקוח כללי ו-72% שבפיקוח מינהל החינוך הדתי (אך לא כולל את הפיקוח החרדי).

3. הישגי מערכת החינוך בכלל ומערכת החינוך הערבית בפרט נבחנים בין השאר במונחים של שיעור התלמידים שהם מועמדים פוטנציאליים ללימודי המשך באוניברסיטה: בין שנת הלימודים 2003/4 ל-2012/13 עלו הישגי הבנים ב-6 נקודות האחוז ל-32% והישגי הבנות עלו ב-14 נקודות האחוז ל-47% (ראו לוח מסכם 1). לתיאור ההבדל בהישגים בין מערכת החינוך הערבית ליהודית בשנות הלימודים 2012/13 ראו את הטבלה להלן:

שיעור התלמידים שהם מועמדים פוטנציאליים ללימודי המשך באוניברסיטה	מערכת חינוך
40.3	ערבית – סך הכול
52.5	יהודית – סך הכול
31.9	ערבית – בנים
47.4	ערבית – בנות
63.3	יהודית – פיקוח כללי
60.2	יהודית – פיקוח מינהל החינוך הדתי
5.2	יהודית – פיקוח חרדי

השכלה גבוהה

- בשנת הלימודים 2012/13 הגישו את מועמדותם ללימודי שנה ראשונה לתואר ראשון באוניברסיטאות בישראל כ-5,500 ערבים (ראו לוח ד15), שהם כ-19% מכלל המועמדים. מהם התקבלו ללימודים 70% לעומת 81% מהמועמדים היהודים. בולטים סיכויי הקבלה הנמוכים של המועמדים הערבים בנגב בעיקר במדעי הטבע והחקלאות, בהנדסה ואדריכלות ובמקצועות עזר רפואיים (ראו לוח ד15).
- בין שנת הלימודים 2003/4 ל-2012/13 גדל מספר התלמידים הערבים באוניברסיטאות בישראל מ-9,369 ל-14,545 (55%) (ראו לוח מסכם 1). בתוך כך בולט שיעור הגידול הגבוה (100%) של תלמידים לתואר שלישי, שמספרם הוכפל ל-487, ותלמידים לתואר שני (89%), שמספרם עלה מ-1,638 ל-3,101 בשנת 2012/13. גם חלקם של התלמידים הערבים בכלל התלמידים באוניברסיטאות בישראל גדל בתקופה זו, מ-8% ל-12%. כמו כן, מספר התלמידים באוניברסיטה הפתוחה גדל מ-1,215 ב-2002/3 ל-5,155 ב-2012/13 (324%).
- בין שנת הלימודים 2005/6 ל-2012/13 גדל מספר התלמידים הערבים במכללות האקדמיות ובמכללות לחינוך מ-9,510 ל-15,053 (58%) (ראו לוח מסכם 1). חלקם של תלמידים ערבים אלו בכלל התלמידים במכללות האקדמיות ובמכללות לחינוך הגיע ל-11%.
- נמצא הבדל גדול בתחומי הלימוד באוניברסיטאות בישראל בין תלמידים ערבים ליהודים. בשנת הלימודים 2012/13 למדו 26% מהתלמידים הערבים את מקצועות מדעי הרוח (לעומת 22% מהתלמידים היהודים), 27% את מקצועות מדעי החברה (לעומת 23% מהתלמידים היהודים), 2% למדו מינהל עסקים (8% מהיהודים), 13% למדו מתמטיקה ומדעי הטבע וחקלאות (לעומת 17% מהיהודים) ו-17% למדו משפטים, רפואה והנדסה (לעומת 23% מהיהודים). שאר התלמידים (15% מהערבים ו-7% מהיהודים) למדו מקצועות עזר רפואיים.
- בין שנת הלימודים 2003/4 ל-2012/13 גדל מספר הערבים מקבלי התארים מהאוניברסיטאות בישראל בכ-1,100 (54%) והגיע ל-3,005 (ראו לוח מסכם 1). מהם

שליש קיבלו תואר שני (לעומת 42% ממקבלי התארים היהודים) ו-2% (58) קיבלו תואר שלישי (לעומת 1,530 יהודים, שהם 5%). כשני שלישים ממקבלי התארים הערבים מהאוניברסיטאות בישראל כולל האוניברסיטה הפתוחה למדו מדעי הרוח ומדעי החברה (ראו לוח 247).

לוח מסכם 1: התפתחויות בחינוך ובהשכלה הגבוהה של האוכלוסייה הערבית: אינדיקטורים נבחרים, 2001-2013

תקופה								אינדיקטור
2013	2012	2011	2010	2009	2008	2007	2001	
								א. רמת ההשכלה של האוכלוסייה הערבית בגיל העבודה העיקרי
27.1	25.6	26.5	25.2	23.4	22.9	24.0	20.6	1. שיעור הגברים בני 20-64 שלמדו 13 שנים או יותר
31.1	28.7	26.9	26.5	25.1	25.1	21.4	14.5	2. שיעור הנשים בנות 20-64 שלמדו 13 שנים או יותר
2012/13	2011/12	2010/11	2006/7	2005/6	2004/5	2003/4	*2002/3	ב. מערכת החינוך הערבית
350.64	346.75	341.16	312.96	300.38	292.38	282.13	216.55	1. מספר התלמידים (אלפים)
30,697	24,074	22,458	18,039	17,450	17,607	16,602	15,450	2. מספר משרות הוראה מלאות שהוקצו
25.8	26.5	27.2	29.2	29.2	29.4	29.5	29.6	3. ממוצע מספר תלמידים לכיתה, בית ספר יסודי
28.4	28.3	29.1	33.2	33.5	33.5	33.5	32.7	4. ממוצע מספר תלמידים לכיתה, חטיבת ביניים
26.4	26.6	27.3	28.5	28.5	28.2	27.5	26.8	5. ממוצע מספר תלמידים לכיתה, בית ספר תיכון
4.9	5.4	6.1	5.6	5.4	5.3	5.8	7.7	6. אחוז התלמידים שנשרו בכיתות ח-יא
52.0	48.6	40.3	40.4	42.0	46.0	48.1		7. אחוז הבנים הזכאים לתעודת בגרות מקרב הניגשים
67.3	64.3	57.9	54.1	58.7	57.2	58.9		8. אחוז הבנות הזכאיות לתעודת בגרות מקרב הניגשות
31.9	30.4	28.7	27.3	27.2	29.4	25.7		9. אחוז הבנים שעמדו בדרישות הסף של האוניברסיטאות בישראל מקרב תלמידי כיתות יב
3,328	2,910	2,686	2,229	2,106	2,013	1,798		10. מספר הבנים שעמדו בדרישות הסף של האוניברסיטאות בישראל מקרב תלמידי כיתות יב
47.4	44.3	41.8	39.0	40.6	39.8	33.7		11. אחוז הבנות שעמדו בדרישות הסף של האוניברסיטאות בישראל מקרב תלמידות כיתות יב
5,960	5,051	4,592	3,918	3,618	3,366	2,837		12. מספר הבנות שעמדו בדרישות הסף של האוניברסיטאות בישראל מקרב תלמידות כיתות יב

לוח מסכם 1: התפתחויות בחינוך ובהשכלה הגבוהה של האוכלוסייה הערבית: אינדיקטורים נבחרים, 2001-2013 (המשך)

תקופה								אינדיקטור
2012/13	2011/12	2010/11	2008/9	2007/8	2005/6	2004/5	**2002/3	ג. האוכלוסייה הערבית במערכת ההשכלה הגבוהה
5,472	5,766	5,816	5,861	5,819	5,551	5,261	5,234	
69.5	69.2	66.4	61.2	62.5	56.4	53.6	56.0	2. אחוז המועמדים ללימודי שנה א לתואר ראשון באוניברסיטאות בישראל שהתקבלו
14,545	14,008	13,360	11,978	11,364	10,718	9,967	9,369	3. מספר התלמידים באוניברסיטאות בישראל** סך הכול
10,730	10,317	9,862	9,164	8,689	8,103	7,650	7,251	תואר ראשון
3,101	2,986	2,797	2,192	2,061	1,994	1,769	1,638	תואר שני
487	454	451	366	307	310	260	244	תואר שלישי
5,155	3,893	3,722	2,898	2,432	1,966	1,586	1,215	4. מספר התלמידים באוניברסיטה הפתוחה
15,053	14,469	13,448	11,561	10,486	9,510			5. מספר התלמידים במוסדות להשכלה גבוהה בישראל שאינם אוניברסיטאות
2012/13	2011/12	2010/11	2008/9	2007/8	2004/5	2003/4	2001/2	
6. מספר מקבלי תארים מהאוניברסיטאות בישראל								
1,971	1,956	1,762	1,600	1,594	1,383	1,486	1,133	תואר ראשון
976	915	670	597	567	472	428	180	תואר שני
58	55	46	38	37	29	22	15	תואר שלישי
194	163	161	81	96	62	44	46	7. מספר מקבלי תארים מהאוניברסיטה הפתוחה
3,048	2,909	2,547	2,059	2,505	2,407			8. מספר מקבלי תארים ממוסדות להשכלה גבוהה בישראל שאינם אוניברסיטאות
9. אחוז הערבים מכלל התארים מהאוניברסיטאות בישראל								
9.0	10.4	9.3	8.7	11.5	7.8	8.3	6.3	תואר ראשון
6.5	6.5	5.2	5.1	6.1	4.5	4.2	2.2	תואר שני
3.8	3.5	3.0	2.8	3.0	2.5	1.9	1.7	תואר שלישי
9.5	9.6	9.4	10.4	12.6	14.4			10. אחוז הערבים מכלל מקבלי התארים ממוסדות להשכלה גבוהה בישראל שאינם אוניברסיטאות

* נתוני תעודת הבגרות של התלמידים הערבים לשנת 2002/3 לא הופקו ולכן אינם מופיעים בלוח.

** נתוני סך הכול כוללים את התלמידים הלומדים לקראת תעודת הוראה במדעי הרוח. כמו כן, מספר התלמידים באוניברסיטאות לשנת הלימודים 2002/3 לא הופק, והנתון בתקופה הראשונה מתייחס לשנת הלימודים 2003/4.

לוח ד'1: האוכלוסייה הערבית מגיל 15 ומעלה לפי דת, מספר שנות לימוד ומין: 2013

חציון מספר שנות לימוד	מספר שנות לימוד							מספרים מוחלטים	מין
	+16	15-13	12	11-9	8-5	4-0	סך הכול		
								סך הכול	
								אחוזים	
9	11.3	11.8	31.8	22.1	14.4	8.6	100.0	857,942	סך הכול
10	11.0	10.8	34.4	24.4	14.4	4.9	100.0	432,406	גברים
8	11.6	12.7	29.2	19.8	14.3	12.3	100.0	425,535	נשים
								מוסלמים	
9	10.1	10.7	31.4	23.8	14.6	9.4	100.0	686,763	סך הכול
9	9.9	9.6	33.6	26.3	15.3	5.5	100.0	347,911	גברים
8	10.4	11.9	29.1	21.2	13.9	13.5	100.0	338,851	נשים
								נוצרים	
12	18.7	19.8	28.7	15.1	13.6	4.1	100.0	90,896	סך הכול
12	18.2	19.2	30.5	16.1	13.7	2.3	100.0	44,609	גברים
12	19.2	20.4	26.9	14.2	13.5	5.8	100.0	46,287	נשים
								דרוזים	
12	13.1	11.7	39.3	16.0	13.3	6.6	100.0	80,283	סך הכול
12	13.3	12.7	45.9	16.9	8.1	3.0	100.0	39,885	גברים
10	12.9	10.8	32.8	15.1	18.4	10.2	100.0	40,397	נשים

לוח 2: האוכלוסייה הערבית מגיל 15 ומעלה לפי אזור מגורים¹, מספר שנות לימוד ומין: 2013

חציון מספר שנות לימוד	מספר שנות לימוד							מספרים מוחלטים	מין
	+16	15-13	12	11-9	8-5	4-0	סך הכול		
								סך הכול	
							אחוזים		
9	11.3	11.8	31.8	22.1	14.4	8.6	100.0	857,942	סך הכול
10	11.0	10.8	34.4	24.4	14.4	4.9	100.0	432,406	גברים
8	11.6	12.7	29.2	19.8	14.3	12.3	100.0	425,535	נשים
								גליל	
11	12.2	13.0	32.0	20.9	14.9	6.9	100.0	487,055	סך הכול
11	11.8	12.7	34.0	22.5	15.0	4.1	100.0	245,851	גברים
11	12.7	13.3	30.1	19.3	14.9	9.8	100.0	241,203	נשים
								משולש	
11	11.6	11.0	34.7	23.4	12.9	6.3	100.0	207,098	סך הכול
11	10.9	9.2	36.5	26.5	13.7	3.2	100.0	105,488	גברים
12	12.4	12.9	32.8	20.3	12.0	9.6	100.0	101,610	נשים
								נגב	
8	5.9	6.5	26.8	25.9	14.3	20.6	100.0	112,982	סך הכול
9	8.0	4.1	33.2	30.3	13.0	11.4	100.0	55,396	גברים
6	4.0	8.9	20.6	21.5	15.6	29.4	100.0	57,586	נשים
								יישובים מעורבים	
11	13.5	15.1	29.4	20.1	14.8	7.1	100.0	50,807	סך הכול
10	11.2	14.4	32.3	20.8	15.4	5.9	100.0	25,671	גברים
12	15.9	15.7	26.3	19.4	14.3	8.5	100.0	25,136	נשים

1 ראו הגדרה במבוא לפרק.

לוח ד' 3: האוכלוסייה הערבית מגיל 15 ומעלה לפי דת, תעודת ההשכלה הגבוהה ביותר ומין: 2013

תעודת ההשכלה הגבוהה ביותר ¹								מספרים מוחלטים	מין
למדו ולא קיבלו תעודה	תואר אקדמי	בית ספר על-תיכוני ⁴	תעודת בגרות	בית ספר תיכון ³	בית ספר יסודי ²	לא למדו	סך הכול		
אחוזים								סך הכול	
3.4	12.3	4.5	23.2	16.0	40.7	6.7	100.0	857,942	סך הכול
2.7	11.8	3.9	21.0	18.8	41.8	3.3	100.0	432,406	גברים
4.2	12.8	5.1	25.6	12.9	39.5	10.6	100.0	425,535	נשים
מוסלמים									
3.6	10.8	3.8	22.1	16.5	43.2	7.6	100.0	686,763	סך הכול
3.0	10.3	3.3	19.7	18.9	44.8	3.6	100.0	347,911	גברים
4.2	11.4	4.5	24.6	13.9	41.4	12.0	100.0	338,851	נשים
נוצרים									
2.5	20.0	8.3	25.3	13.4	30.4	2.3	100.0	90,896	סך הכול
1.5	19.4	6.9	22.7	17.9	31.6	1.3	100.0	44,609	גברים
3.5	20.7	9.7	27.9	9.0	29.3	3.3	100.0	46,287	נשים
דרוזים									
3.4	15.1	5.2	30.1	14.5	31.7	4.7	100.0	80,283	סך הכול
1.9	16.2	6.0	29.8	19.0	27.2	2.2	100.0	39,885	גברים
5.0	14.1	4.4	30.4	9.8	36.4	7.3	100.0	40,397	נשים

1 התעודה הגבוהה ביותר שפרט קיבל במשך לימודיו במסגרות לימודים המקנות תעודות רשמיות (לא כולל תעודת סיום קורס, תעודת סיום השתלמות וכדומה).

2 כולל חטיבת ביניים.

3 סיום תיכון בלי תעודת בגרות.

4 תעודת סיום של בית ספר על-תיכוני שאינה תעודה אקדמית.

לוח ד'4: האוכלוסייה הערבית מגיל 15 ומעלה לפי אזור מגורים¹, תעודת ההשכלה הגבוהה ביותר ומין: 2013

תעודת ההשכלה הגבוהה ביותר ²								מספרים מוחלטים	מין
למדו ולא קיבלו תעודה	תואר אקדמי	בית ספר על-תיכוני ⁵	תעודת בגרות	בית ספר תיכון ⁴	בית ספר יסודי ³	לא למדו	סך הכול		
אחוזים								סך הכול	
3.4	12.3	4.5	23.2	16.0	40.7	6.7	100.0	857,942	סך הכול
2.7	11.8	3.9	21.0	18.8	41.8	3.3	100.0	432,406	גברים
4.2	12.8	5.1	25.6	12.9	39.5	10.6	100.0	425,535	נשים
גליל									
3.2	13.1	5.2	23.1	15.8	39.5	4.9	100.0	487,055	סך הכול
2.6	12.7	4.6	21.4	18.5	40.2	2.4	100.0	245,851	גברים
3.9	13.6	5.9	25.0	12.9	38.7	7.6	100.0	241,203	נשים
משולש									
3.1	12.3	3.7	24.1	16.4	40.4	4.3	100.0	207,098	סך הכול
1.9	11.6	3.4	20.2	19.3	43.6	2.1	100.0	105,488	גברים
4.3	13.1	4.1	28.3	13.3	36.9	6.7	100.0	101,610	נשים
נגב									
4.7	7.3	1.9	20.6	15.4	50.0	22.3	100.0	112,982	סך הכול
4.1	8.6	1.1	19.1	18.2	48.9	9.2	100.0	55,396	גברים
5.4	5.7	3.0	22.4	12.1	51.3	38.3	100.0	57,586	נשים
יישובים מעורבים									
4.2	13.2	5.1	24.8	16.9	35.9	4.6	100.0	50,807	סך הכול
3.9	10.5	4.9	24.1	21.0	35.5	3.5	100.0	25,671	גברים
4.5	15.9	5.2	25.5	12.7	36.2	5.8	100.0	25,136	נשים

1 ראו הגדרה במבוא לפרק.

2 התעודה הגבוהה ביותר שפרט קיבל במשך לימודיו במסגרות לימודים המקנות תעודות רשמיות (לא כולל תעודת סיום קורס, תעודת סיום השתלמות וכדומה).
3 כולל חטיבת ביניים.

4 סיום תיכון בלי תעודת בגרות.

5 תעודת סיום של בית ספר על-תיכוני שאינה תעודה אקדמית.

**לוח 5: בתי ספר, תלמידים וכיתות במערכת החינוך הערבית, לפי אזור מגורים¹
ודרג חינוך: 2012/13**

דרג חינוך	בתי ספר	תלמידים			כיתות	
		סך הכול	בנים	בנות	סך הכול	ממוצע תלמידים לכיתה
מספר תלמידים כלל האוכלוסייה						
סך הכול ²	745	350,639	175,731	174,908	13,277	26.4
חינוך יסודי: סך הכול	482	202,802	103,623	99,179	7,868	25.8
רגיל	426	200,298	101,999	98,299	7,528	26.6
מייוחד	56	2,504	1,624	880	340	7.4
חינוך על-יסודי: סך הכול	403	147,837	72,108	75,729	5,409	27.3
חטיבת ביניים	149	71,969	36,751	35,218	2,533	28.4
תיכון: סך הכול	254	75,868	35,357	40,511	2,876	26.4
רגיל	205	74,884	34,715	40,169	2,746	27.3
מייוחד	49	984	642	342	130	7.6
סוג לימוד תיכון ³						
עיוני	240	38,547	17,009	21,538	1,473	26.2
טכנולוגי	188	37,321	18,348	18,973	1,403	26.6
גליל						
סך הכול ²	396	174,077	87,075	87,002	6,766	25.7
חינוך יסודי: סך הכול	256	96,413	49,469	46,944	3,829	25.2
רגיל	222	95,210	48,671	46,539	3,642	26.1
מייוחד	34	1,203	798	405	187	6.4
חינוך על-יסודי: סך הכול	220	77,664	37,605	40,059	2,937	26.4
חטיבת ביניים	82	37,519	19,116	18,403	1,369	27.4
תיכון: סך הכול	138	40,145	18,489	21,656	1,568	25.6
רגיל	107	39,580	18,115	21,465	1,481	26.7
מייוחד	31	565	374	191	87	6.5
סוג לימוד תיכון ³						
עיוני	130	20,732	9,070	11,662	810	25.6
טכנולוגי	96	19,413	9,419	9,994	758	25.6
משולש						
סך הכול ²	164	82,163	41,290	40,873	3,014	27.3
חינוך יסודי: סך הכול	99	44,149	22,619	21,530	1,697	26.0
רגיל	86	43,491	22,197	21,294	1,610	27.0
מייוחד	13	658	422	236	87	7.6
חינוך על-יסודי: סך הכול	90	38,014	18,671	19,343	1,317	28.9
חטיבת ביניים	38	20,444	10,407	10,037	691	29.6
תיכון: סך הכול	52	17,570	8,264	9,306	626	28.1
רגיל	40	17,357	8,125	9,232	600	28.9
מייוחד	12	213	139	74	26	8.2
סוג לימוד תיכון ³						
עיוני	48	7,879	3,347	4,532	287	27.5
טכנולוגי	39	9,691	4,917	4,774	339	28.6

לוח 5: בתי ספר, תלמידים וכיתות במערכת החינוך הערבית, לפי אזור מגורים¹
 ודרג חינוך: 2012/13 (המשך)

דרג חינוך	בתי ספר	תלמידים			כיתות
		סך הכול	בנים	בנות	
נגב					
סך הכול ²	120	68,506	34,556	33,950	26.7
חינוך יסודי: סך הכול	86	45,657	23,235	22,422	26.0
רגיל	79	45,188	22,964	22,224	26.6
מיוחד	7	469	271	198	8.1
חינוך על-יסודי: סך הכול	58	22,849	11,321	11,528	28.1
חטיבת ביניים	21	10,992	5,700	5,292	30.2
תיכון: סך הכול	37	11,857	5,621	6,236	26.5
רגיל	32	11,735	5,547	6,188	27.0
מיוחד	5	122	74	48	8.7
סוג לימוד תיכון ³					
עיוני	35	6,166	2,926	3,240	25.8
טכנולוגי	31	5,691	2,695	2,996	27.2
יישובים מעורבים					
סך הכול ²	65	25,893	12,811	13,082	27.9
חינוך יסודי: סך הכול	41	16,583	8,300	8,283	28.4
חינוך על-יסודי: סך הכול	35	9,310	4,511	4,799	27.1
חטיבת ביניים: סך הכול	8	3,014	1,528	1,486	27.7
תיכון: סך הכול	27	6,296	2,983	3,313	26.9
סוג לימוד תיכון ³					
עיוני	27	3,770	1,666	2,104	27.5
טכנולוגי	22	2,526	1,317	1,209	26.0

1 ראו הגדרה במבוא לפרק.

2 בתי ספר שמתקיימים בהם לימודים ביותר מדרג חינוך אחד (כגון חינוך יסודי וחינוך על-יסודי) או יותר מסוג בית ספר אחד (כגון חטיבת ביניים ותיכון) נספרו בכל דרג חינוך - או בכל בית ספר בנפרד - ואילו בשורת סך הכול נספרו פעם אחת בלבד.

3 בתי ספר שבהם תלמידים לומדים במסלול עיוני או במסלול טכנולוגי נספרים בכל נתיב בנפרד על מנת לציין את ההיקף הכולל של כל סוג נתיב.

**לוח 6ד: משרות הוראה ויחידות עבודה במערכת החינוך הערבית לפי אזור מגורים¹
 ודרג חינוך: 2012/13**

ממוצע יחידות עבודה לכיתה	ממוצע משרות הוראה לכיתה	ממוצע תלמידים ליחידת עבודה	ממוצע תלמידים למשרת הוראה	יחידות עבודה ¹	משרות הוראה ¹	דרג חינוך
מספרים מוחלטים						
סך הכול						
1.9	2.3	13.9	11.4	25,246	30,697	סך הכול
1.8	2.1	14.6	12.0	13,921	16,828	חינוך יסודי: סך הכול
1.7	2.1	15.4	12.8	13,039	15,665	רגיל
2.7	3.5	2.8	2.1	882	1,163	מיוחד
2.1	2.6	13.0	10.6	11,325	13,869	חינוך על-יסודי: סך הכול
2.0	2.5	14.2	11.4	5,089	6,329	חטיבת ביניים
2.2	2.7	12.1	10.0	6,236	7,540	תיכון
גליל						
1.9	2.4	13.8	11.0	12,795	15,956	סך הכול
1.8	2.2	14.6	11.7	6,709	8,359	חינוך יסודי: סך הכול
1.7	2.1	15.5	12.5	6,229	7,708	רגיל
2.6	3.5	2.9	2.1	480	651	מיוחד
2.1	2.6	12.9	10.3	6,086	7,597	חינוך על-יסודי: סך הכול
2.0	2.5	13.9	11.1	2,721	3,417	חטיבת ביניים
2.2	2.7	12.0	9.7	3,365	4,180	תיכון
משולש						
1.9	2.2	14.5	12.1	5,615	6,742	סך הכול
1.7	2.0	15.3	12.6	2,868	3,478	חינוך יסודי: סך הכול
1.6	2.0	16.5	13.7	2,616	3,146	רגיל
2.9	3.9	2.4	1.8	251	332	מיוחד
2.1	2.5	13.7	11.6	2,747	3,264	חינוך על-יסודי: סך הכול
2.0	2.4	14.6	12.2	1,406	1,689	חטיבת ביניים
2.2	2.5	12.8	10.9	1,341	1,575	תיכון

לוח 6ד: משרות הוראה ויחידות עבודה במערכת החינוך הערבית לפי אזור מגורים¹
ודרג חינוך: 2012/13 (המשך)

ממוצע יחידות עבודה לכיתה	ממוצע משרות הוראה לכיתה	ממוצע תלמידים ליחידת עבודה	ממוצע תלמידים למשרת הוראה	יחידות עבודה ¹	משרות הוראה ¹	דרג חינוך
					נגב	
2.0	2.2	13.6	12.2	5,039	5,602	סך הכול
1.9	2.1	13.8	12.6	3,322	3,625	חינוך יסודי: סך הכול
1.9	2.0	14.2	13.1	3,189	3,470	רגיל
2.5	2.9	3.0	2.6	133	155	מיוחד
2.2	2.5	13.1	11.4	1,718	1,977	חינוך על-יסודי: סך הכול
2.1	2.5	14.8	12.0	749	929	חטיבת ביניים
2.3	2.5	11.8	10.9	969	1,048	תיכון
					יישובים מעורבים	
1.9	2.6	13.3	10.0	1,796	2,397	סך הכול
1.8	2.4	14.7	11.0	1,022	1,366	חינוך יסודי: סך הכול
1.8	2.3	14.9	11.2	1,004	1,341	רגיל
2.3	3.1	2.6	1.8	18	25	מיוחד
2.3	3.0	11.5	8.6	774	1,031	חינוך על-יסודי: סך הכול
1.9	2.7	12.8	9.3	212	294	חטיבת ביניים
2.4	3.1	11.0	8.4	562	737	תיכון

1 ראו הגדרה במבוא לפרק.

לוח ד'7: תלמידים במערכת החינוך הערבית לפי דרג חינוך, דרגת כיתה ואזור מגורים: 2012/13¹

דרג חינוך ודרגת כיתה	סך הכול	גליל	משולש	נגב	יישובים מעורבים
מספרים מוחלטים					
סך הכול	346,750	173,379	81,046	66,861	25,464
דרג חינוך					
חינוך יסודי: סך הכול	205,201	98,415	44,846	45,399	16,541
חינוך על-יסודי: סך הכול	141,549	74,964	36,200	21,462	8,923
חטיבת ביניים: סך הכול	69,221	36,208	19,686	10,286	3,041
תיכון: סך הכול	72,328	38,756	16,514	11,176	5,882
דרגת כיתה					
א	31,595	14,913	7,210	7,075	2,397
ב	30,363	14,557	6,975	6,658	2,173
ג	33,391	16,085	7,646	7,135	2,525
ד	31,882	15,607	7,265	6,662	2,348
ה	32,221	15,963	7,430	6,467	2,361
ו	32,415	15,976	7,611	6,469	2,359
ז: סך הכול	29,487	14,683	6,836	5,826	2,142
יסודי	6,098	2,528	275	2,176	1,119
חטיבת ביניים	23,389	12,155	6,561	3,650	1,023
ח: סך הכול	29,692	15,108	6,953	5,389	2,242
יסודי	5,875	2,471	290	1,882	1,232
חטיבת ביניים	23,817	12,637	6,663	3,507	1,010
ט: סך הכול	27,748	14,052	6,864	4,787	2,045
יסודי	1,360	314	144	875	27
חטיבת ביניים	22,015	11,416	6,462	3,129	1,008
תיכון	4,373	2,322	258	783	1,010
י	23,526	12,389	5,643	3,779	1,715
יא	23,277	12,458	5,554	3,632	1,633
יב	20,984	11,504	4,974	2,982	1,524
יג, יד	169	84	85	2	2

1 ראו הגדרה במבוא לפרק.

2 הנתון לא מוצג בלוח בשל חוסר מקרים או מיעוט מקרים.

לוח 8 ד': תלמידים נושרים במערכת החינוך הערבית לפי דרגת כיתה ואזור
מגורים: 2012/13¹

דרגת כיתה	סך הכול	גלי	משולש	נגב	יישובים מעורבים
מספרים מוחלטים					
תלמידים					
סך הכול	108,222	55,542	25,945	18,715	8,020
כיתה ח	29,914	14,991	7,017	5,729	2,177
כיתה ט	29,000	14,553	7,034	5,230	2,183
כיתה י'	26,089	13,744	6,332	4,028	1,985
כיתה יא	23,219	12,254	5,562	3,728	1,675
תלמידים נושרים¹					
סך הכול	5,293	2,237	998	1,572	486
כיתה ח	844	361	121	256	106
כיתה ט	2,484	953	588	787	156
כיתה י'	1,116	529	185	281	121
כיתה יא	849	394	104	248	103
אחוז התלמידים הנושרים					
סך הכול	4.9	4.0	3.8	8.4	6.1
כיתה ח	2.8	2.4	1.7	4.5	4.9
כיתה ט	8.6	6.5	8.4	15.0	7.1
כיתה י'	4.3	3.8	2.9	7.0	6.1
כיתה יא	3.7	3.2	1.9	6.7	6.1

1 ראו הגדרה במבוא לפרק.

לוח 9: תלמידי כיתות יב, נבחנים בכחינות הבגרות, זכאים לתעודה וזכאים לתעודה שעמדו בדרישות הסף של האוניברסיטאות¹ במערכת החינוך הערבית לפי מין, דת ונתיב לימודים: 2012/13

		סך הכול				דת
נבחנים	תלמידים	זכאים לתעודה שעמדו בדרישות הסף של האוניברסיטאות	זכאים לתעודה	נבחנים	תלמידים	
מספרים מוחלטים		מספרים מוחלטים				
סך הכול		סך הכול				
10,482	11,451	9,288	12,832	21,130	23,023	סך הכול ²
8,824	9,679	7,280	10,228	17,519	19,240	מוסלמים
827	882	1,104	1,236	1,709	1,797	נוצרים
808	845	883	1,339	1,855	1,916	דרוזים
		בנים				
4,191	4,835	3,328	4,728	9,087	10,428	סך הכול ²
3,513	4,085	2,532	3,672	7,413	8,645	מוסלמים
356	390	457	504	796	846	נוצרים
320	351	336	548	865	917	דרוזים
		בנות				
6,291	6,609	5,960	8,104	12,043	12,587	סך הכול ²
5,311	5,594	4,748	6,556	10,106	10,595	מוסלמים
471	492	647	732	913	951	נוצרים
488	494	547	791	990	999	דרוזים

1 ראו הגדרה במבוא לפרק.

2 סיכום המספרים לפי התכונות השונות אינו זהה לסך הכול בגלל מקרים שבהם הערכים לא ידועים.

בנתיב הטכנולוגי				בנתיב העיוני	
זכאים לתעודה שעמדו בדרישות הסף של האוניברסיטאות	זכאים לתעודה	נבחנים	תלמידים	זכאים לתעודה שעמדו בדרישות הסף של האוניברסיטאות	זכאים לתעודה
מספרים מוחלטים					
סך הכול					
4,675	6,362	10,482	11,336	4,552	6,378
3,613	4,957	8,547	9,349	3,613	5,189
570	637	868	896	528	590
482	756	1,043	1,066	400	582
1,794	2,496	4,825	5,484	1,513	2,197
1,328	1,861	3,836	4,459	1,185	1,778
266	293	435	450	190	210
197	339	543	564	138	208
2,881	3,866	5,657	5,851	3,039	4,181
2,285	3,096	4,711	4,890	2,428	3,411
304	344	433	446	338	380
285	417	500	502	262	374

**לוח 10ד: תלמידי כיתות יב, נבחנים בבחינות הבגרות, זכאים לתעודה
וזכאים לתעודה שעמדו בדרישות הסף של האוניברסיטאות¹
במערכת החינוך הערבית לפי מין, אזור מגורים¹, מקום לימודים
ונתיב לימודים: 2012/13**

סך הכול				אזור מגורים, מקום לימודים ומין
זכאים לתעודה שעמדו בדרישות הסף של האוניברסיטאות	זכאים לתעודה	נבחנים	תלמידים	
מספרים מוחלטים				
				אזור מגורים
				סך הכול
9,288	12,832	21,130	23,023	גליל
5,550	7,466	11,523	12,459	משולש
2,018	2,788	5,111	5,483	נגב
1,074	1,722	3,102	3,474	יישובים מעורבים
646	856	1,394	1,607	
				אזור מגורים - בנים
				סך הכול
3,328	4,728	9,087	10,428	גליל
2,030	2,822	4,952	5,617	משולש
701	1,003	2,242	2,507	נגב
353	591	1,327	1,589	יישובים מעורבים
244	312	566	715	
				אזור מגורים - בנות
				סך הכול
5,960	8,104	12,043	12,587	גליל
3,520	4,644	6,571	6,840	משולש
1,317	1,785	2,869	2,976	נגב
721	1,131	1,775	1,885	יישובים מעורבים
402	544	828	886	
				מקום לימודים
				ביישוב המגורים
7,387	10,331	17,088	18,209	ביישוב אחר
1,901	2,501	4,042	4,814	

1 ראו הגדרה במבוא לפירק.

בנתיב הטכנולוגי				בנתיב העיוני			
זכאים לתעודה שעמדו בדרישות הסף של האוניברסיטאות	זכאים לתעודה	נבחנים	תלמידים	זכאים לתעודה שעמדו בדרישות הסף של האוניברסיטאות	זכאים לתעודה	נבחנים	תלמידים
מספרים מוחלטים							
4,675	6,362	10,482	11,336	4,552	6,378	10,482	11,451
2,553	3,396	5,384	5,815	2,991	4,059	6,106	6,570
1,210	1,633	2,787	2,952	759	1,084	2,205	2,408
627	937	1,654	1,844	447	785	1,448	1,621
285	396	657	725	355	450	723	852
1,794	2,496	4,825	5,484	1,513	2,197	4,191	4,835
1,004	1,382	2,524	2,855	1,024	1,437	2,412	2,726
475	654	1,298	1,425	210	321	894	1,029
190	297	708	856	163	294	619	727
125	163	295	348	116	145	266	353
2,881	3,866	5,657	5,851	3,039	4,181	6,291	6,609
1,549	2,014	2,860	2,959	1,967	2,622	3,694	3,843
735	979	1,489	1,527	549	763	1,311	1,379
437	640	946	988	284	491	829	894
160	233	362	377	239	305	457	493
3,486	4,832	7,950	8,497	3,866	5,442	9,034	9,582
1,189	1,530	2,532	2,839	686	936	1,448	1,869

לוח 11: תלמידי כיתות יב, נבחנים בבחינות הבגרות, זכאים לתעודה וזכאים לתעודה שעמדו בדרישות הסף של האוניברסיטאות¹ במערכת החינוך הערבית לפי מין, דת ונתיב לימודים (אחוזים): 2012/13

דת	אחוז הנבחנים מהתלמידים	אחוז הזכאים לתעודה מהתלמידים	אחוז הזכאים לתעודה מהנבחנים	אחוז הזכאים לתעודה בדרישות הסף של האוניברסיטאות מהתלמידים	אחוז הזכאים לתעודה בדרישות הסף של האוניברסיטאות מהנבחנים	אחוז הזכאים לתעודה שעמדו בדרישות הסף של האוניברסיטאות מהזכאים לתעודה
	אחוזים כלל התלמידים					
סך הכול	91.8	55.7	60.7	40.3	44.0	72.4
מוסלמים	91.1	53.2	58.4	37.8	41.6	71.2
נוצרים	95.1	68.8	72.3	61.4	64.6	89.3
דרוזים	96.8	69.9	72.2	46.1	47.6	65.9
	בנים					
סך הכול	87.1	45.3	52.0	31.9	36.6	70.4
מוסלמים	85.7	42.5	49.5	29.3	34.2	69.0
נוצרים	94.1	59.6	63.3	54.0	57.4	90.7
דרוזים	94.3	59.8	63.4	36.6	38.8	61.3
	בנות					
סך הכול	95.7	64.4	67.3	47.4	49.5	73.5
מוסלמים	95.4	61.9	64.9	44.8	47.0	72.4
נוצרים	96.0	77.0	80.2	68.0	70.9	88.4
דרוזים	99.1	79.2	79.9	54.8	55.3	69.2
	בנתיב העיוני					
סך הכול	91.5	55.7	60.8	39.8	43.4	71.4
מוסלמים	91.2	53.6	58.8	37.3	40.9	69.6
נוצרים	93.8	66.9	71.3	59.9	63.8	89.5
דרוזים	95.6	68.9	72.0	47.3	49.5	68.7
	בנים					
סך הכול	86.7	45.4	52.4	31.3	36.1	68.9
מוסלמים	86.0	43.5	50.6	29.0	33.7	66.6
נוצרים	91.3	53.8	59.0	48.7	53.4	90.5
דרוזים	91.2	59.3	65.0	39.3	43.1	66.3
	בנות					
סך הכול	95.2	66.5	46.0	46.0	48.3	72.7
מוסלמים	94.9	64.2	43.4	43.4	45.7	71.2
נוצרים	95.7	80.7	68.7	68.7	71.8	88.9
דרוזים	98.8	76.6	53.0	53.0	53.7	70.1

1 ראו הגדרה במבוא לפרק.

לוח ד'12: תלמידי כיתות יב, נבחנים בבחינות הבגרות, זכאים לתעודה וזכאים לתעודה שעמדו בדרישות הסף של האוניברסיטאות¹ במערכת החינוך הערבית לפי מין, אזור מגורים ומקום לימודים (אחוזים): 2012/13

אחוז הזכאים לתעודה שעמדו בדרישות הסף של האוניברסיטאות לתעודה	אחוז הזכאים לתעודה שעמדו בדרישות הסף של האוניברסיטאות מהנבחנים	אחוז הזכאים לתעודה שעמדו בדרישות הסף של האוניברסיטאות מהתלמידים	אחוז הזכאים לתעודה מהנבחנים	אחוז הזכאים לתעודה מהתלמידים	אחוז הנבחנים מהתלמידים	אזור מגורים, מקום מגורים ומין
אחוזים						
						אזור מגורים
						סך הכול
72.4	44.0	40.3	60.7	55.7	91.8	
74.3	48.2	44.5	64.8	59.9	92.5	גליל
72.4	39.5	36.8	54.5	50.8	93.2	משולש
62.4	34.6	30.9	55.5	49.6	89.3	נגב
75.5	46.3	40.2	61.4	53.3	86.7	יישובים מעורבים
						אזור מגורים - בנים
						סך הכול
70.4	36.6	31.9	52.0	45.3	87.1	
71.9	41.0	36.1	57.0	50.2	88.2	גליל
69.9	31.3	28.0	44.7	40.0	89.4	משולש
59.7	26.6	22.2	44.5	37.2	83.5	נגב
78.2	43.1	34.1	55.1	43.6	79.2	יישובים מעורבים
						אזור מגורים - בנות
						סך הכול
73.5	49.5	47.4	67.3	64.4	95.7	
75.8	53.6	51.5	70.7	67.9	96.1	גליל
73.8	45.9	44.3	62.2	60.0	96.4	משולש
63.7	40.6	38.2	63.7	60.0	94.2	נגב
73.9	48.6	45.4	65.7	61.4	93.5	יישובים מעורבים
						מקום לימודים
						ביישוב המגורים
71.5	43.2	40.6	60.5	56.7	93.8	
						ביישוב אחר
76.0	47.0	39.5	61.9	52.0	84.0	

1 ראו הגדרה במבוא לפרק.

**לוח ד' 13: תלמידי כיתות יב, נבחנים בבחינות הבגרות, זכאים לתעודה וזכאים לתעודה
 שעמדו בדרישות הסף של האוניברסיטאות¹ במערכת החינוך הערבית
 לפי מספר שנות לימוד של כל אחד מההורים ואשכול חברתי-כלכלי
 של יישוב המגורים (אחוזים): 2012/13**

מספר שנות לימוד של האב, מספר שנות לימוד של האם ואשכול חברתי-כלכלי של יישוב המגורים	מספר התלמידים	אחוז הנבחנים מהתלמידים	אחוז הזכאים לתעודה מהתלמידים
סך הכול	23,023	91.8	55.7
מספר שנות לימוד של האב²			
8-1	4,440	89.6	45.6
11-9	5,444	93.0	52.4
12	6,875	96.0	62.9
15-13	1,213	98.5	82.9
+16	1,435	99.1	84.9
מספר שנות לימוד של האם²			
8-1	4,562	88.3	47.0
11-9	4,378	88.9	49.9
12	6,035	94.7	65.4
15-13	1,114	97.4	82.0
+16	885	96.6	86.1
אשכול חברתי-כלכלי של יישוב המגורים^{3,2}			
2-1	11,423	91.9	56.3
4-3	8,980	92.5	56.3
6-5	769	89.3	54.7
8-7	722	90.6	63.6

1 ראו הגדרה במבוא לפרק.

2 סיכום מספר התלמידים לפי מספר שנות לימוד של האב, לפי מספר שנות לימוד של האם ולפי אשכול חברתי-כלכלי אינם מסתכמים לסך הכול בלוח בגלל מקרים שבהם הנתונים לא ידועים.

3 לא היו יישובים ערביים שסווגו בשני האשכולות העיליוניים 9 ו-10, ולכן הם לא מוצגים בלוח.

אחוז הזכאים לתעודה שעמדו בדרישות הסף של האוניברסיטאות מהזכאים לתעודה	אחוז הזכאים לתעודה שעמדו בדרישות הסף של האוניברסיטאות מהנבחנים	אחוז הזכאים לתעודה שעמדו בדרישות הסף של האוניברסיטאות מהתלמידים	אחוז הזכאים לתעודה מהנבחנים
72.4	44.0	40.3	60.7
61.0	31.1	27.8	50.9
65.7	37.0	34.4	56.3
76.5	50.1	48.1	65.5
86.0	72.3	71.2	84.1
92.3	79.1	78.4	85.7
60.7	32.4	28.6	53.3
66.1	37.1	33.0	56.2
79.2	54.7	51.8	69.0
89.8	75.7	73.7	84.2
94.8	84.4	81.6	89.1
69.2	42.4	39.0	61.3
76.7	46.7	43.2	60.9
81.5	49.9	44.6	61.3
76.9	54.0	48.9	70.2

לוח ד'14: תלמידי כיתות יב, נבחנים בבחינות הבגרות, זכאים לתעודה וזכאים לתעודה שעמדו בדרישות הסף של האוניברסיטאות¹ במערכת החינוך הערבית לפי יישוב (כסדר אלפביתי): 2012/13

שם יישוב (כפי סדר אלפביתי)	תלמידים	נבחנים	זכאים לתעודה	זכאים לתעודה שעמדו בדרישות הסף של האוניברסיטאות
מספרים מוחלטים				
אבו ג'ו'ייעד (שבט)	43	37	19	12
אבו גוש	105	83	44	37
אבו סנאן	190	179	105	74
אבו קורינאת (שבט)	103	86	48	26
אבו רובייעה (שבט)	105	99	53	32
אבו רוקייק (שבט)	153	131	59	36
אבטין	36	34	9	8
אום אל-פחם	922	857	503	327
אום בטין	41	36	11	10
אטרש (שבט)	50	42	24	11
אכסאל	256	237	130	108
אעבלין	175	125	97	92
אעצם (שבט)	102	82	45	15
באקה אל-גרביה	474	423	263	208
בועינה-נוג'דאת	167	156	75	47
ביר אל-מכסור	175	162	67	45
בית ג'ן	205	202	192	121
בסמ"ה ³	196	185	96	79
בסמת טבעון	135	131	51	44
בענה	143	135	114	80
ג'דידה-מכר	278	271	209	164
ג'ולס	91	90	66	50
ג'לג'וליה	157	152	92	71
ג'סר א-זרקא	199	179	53	37
ג'ש (גוש חלב)	47	45	28	27
ג'ת	211	199	133	114
דאלית אל-כרמל	204	204	134	103
דבורייה	161	148	109	95
דיר אל-אסד	194	178	149	114

אחוז הזכאים לתעודה שעמדו בדרישות הסף של האוניברסיטאות מהזכאים לתעודה	אחוז הזכאים לתעודה שעמדו בדרישות הסף של האוניברסיטאות מהנבחנים	אחוז הזכאים לתעודה שעמדו בדרישות הסף של האוניברסיטאות מהתלמידים	אחוז הזכאים לתעודה מהנבחנים	אחוז הזכאים לתעודה מהתלמידים	אחוז הנבחנים מהתלמידים
אחוזים					
63.2	32.4	27.9	51.4	44.2	86.0
84.1	44.6	35.2	53.0	41.9	79.0
70.5	41.3	38.9	58.7	55.3	94.2
54.2	30.2	25.2	55.8	46.6	83.5
60.4	32.3	30.5	53.5	50.5	94.3
61.0	27.5	23.5	45.0	38.6	85.6
88.9	23.5	22.2	26.5	25.0	94.4
65.0	38.2	35.5	58.7	54.6	93.0
90.9	27.8	24.4	30.6	26.8	87.8
45.8	26.2	22.0	57.1	48.0	84.0
83.1	45.6	42.2	54.9	50.8	92.6
94.8	73.6	52.6	77.6	55.4	71.4
33.3	18.3	14.7	54.9	44.1	80.4
79.1	49.2	43.9	62.2	55.5	89.2
62.7	30.1	28.1	48.1	44.9	93.4
67.2	27.8	25.7	41.4	38.3	92.6
63.0	59.9	59.0	95.0	93.7	98.5
82.3	42.7	40.3	51.9	49.0	94.4
86.3	33.6	32.6	38.9	37.8	97.0
70.2	59.3	55.9	84.4	79.7	94.4
78.5	60.5	59.0	77.1	75.2	97.5
75.8	55.6	54.9	73.3	72.5	98.9
77.2	46.7	45.2	60.5	58.6	96.8
69.8	20.7	18.6	29.6	26.6	89.9
96.4	60.0	57.4	62.2	59.6	95.7
85.7	57.3	54.0	66.8	63.0	94.3
76.9	50.5	50.5	65.7	65.7	100.0
87.2	64.2	59.0	73.6	67.7	91.9
76.5	64.0	58.8	83.7	76.8	91.8

לוח ד' 14: תלמידי כיתות יב, נבחנים בבחינות הבגרות, זכאים לתעודה וזכאים לתעודה שעמדו בדרישות הסף של האוניברסיטאות¹ במערכת החינוך הערבית לפי יישוב (כסדר אלפביתי): 2012/13 (המשך)

שם יישוב (כפי סדר אלפביתי)	תלמידים	נבחנים	זכאים לתעודה	זכאים לתעודה שעמדו בדרישות הסף של האוניברסיטאות
מספרים מוחלטים				
דיר חנא	190	170	99	83
הוואשלה (שבט)	50	43	29	12
הוזייל (שבט)	31	27	16	14
זמר ³	115	114	74	56
זרזיר	124	101	55	34
חורה	221	200	125	93.0
חורפיש	105	105	87	68
חיפה	337	328	235	199
חמאם	47	36	19	8
טובא-זנגרייה	97	81	8	7
טורעאן	198	197	118	99
טייבה	596	577	350	242
טייבה (בעמק)	41	32	23	15
טירה	449	440	227	171
טמרה	596	578	418	292
יאנוח-ג'ת	103	95	64	39
יפיע	329	304	210	182
ירכא	275	259	153	75
כאבול	217	203	145	109
כאוכב אבו אל-היג'א	49	41	25	25
כסיפה	269	255	156	101
כסרא-סמיע	165	165	92	44
כעביה-טבאש-חג'אג'רה	101	93	60	39
כפר ברא	72	65	32	24
כפר יאסיף	174	173	128	95
כפר כנא	439	412	255	203
כפר מנדא	308	283	183	124
כפר מצר	50	40	20	13

אחוז הזכאים לתעודה שעמדו בדרישות הסף של האוניברסיטאות מהזכאים לתעודה	אחוז הזכאים לתעודה שעמדו בדרישות הסף של האוניברסיטאות מהנבחנים	אחוז הזכאים לתעודה שעמדו בדרישות הסף של האוניברסיטאות מהתלמידים	אחוז הזכאים לתעודה מהנבחנים	אחוז הזכאים לתעודה מהתלמידים	אחוז הנבחנים מהתלמידים
					אחוזים
83.8	48.8	43.7	58.2	52.1	89.5
41.4	27.9	24.0	67.4	58.0	86.0
87.5	51.9	45.2	59.3	51.6	87.1
75.7	49.1	48.7	64.9	64.3	99.1
61.8	33.7	27.4	54.5	44.4	81.5
74.4	46.5	42.1	62.5	56.6	90.5
78.2	64.8	64.8	82.9	82.9	100.0
84.7	60.7	59.1	71.6	69.7	97.3
42.1	22.2	17.0	52.8	40.4	76.6
87.5	8.6	7.2	9.9	8.2	83.5
83.9	50.3	50.0	59.9	59.6	99.5
69.1	41.9	40.6	60.7	58.7	96.8
65.2	46.9	36.6	71.9	56.1	78.0
75.3	38.9	38.1	51.6	50.6	98.0
69.9	50.5	49.0	72.3	70.1	97.0
60.9	41.1	37.9	67.4	62.1	92.2
86.7	59.9	55.3	69.1	63.8	92.4
49.0	29.0	27.3	59.1	55.6	94.2
75.2	53.7	50.2	71.4	66.8	93.5
100.0	61.0	51.0	61.0	51.0	83.7
64.7	39.6	37.5	61.2	58.0	94.8
47.8	26.7	26.7	55.8	55.8	100.0
65.0	41.9	38.6	64.5	59.4	92.1
75.0	36.9	33.3	49.2	44.4	90.3
74.2	54.9	54.6	74.0	73.6	99.4
79.6	49.3	46.2	61.9	58.1	93.8
67.8	43.8	40.3	64.7	59.4	91.9
65.0	32.5	26.0	50.0	40.0	80.0

לוח 14: תלמידי כיתות יב, נבחנים בבחינות הבגרות, זכאים לתעודה וזכאים לתעודה שעמדו בדרישות הסף של האוניברסיטאות¹ במערכת החינוך הערבית לפי יישוב (לפי סדר אלפביתי): 2012/13 (המשך)

שם יישוב (לפי סדר אלפביתי)	תלמידים	נבחנים	זכאים לתעודה	זכאים לתעודה שעמדו בדרישות הסף של האוניברסיטאות
מספרים מוחלטים				
כפר קאסם	437	397	168	118
כפר קרע	309	292	152	127
לוד	311	253	111	72
לקיה	197	189	147	66
מג'ד אל-כרום	285	256	167	96
מגאר	391	367	317	207
מוקיבלה	73	55	40	26
מזרעה	71	68	43	34
מייסר	30	29	21	16
מסעודין אל-עזאזמה (שבט)	190	169	59	43
מעליא	30	30	26	26
מעלה עירון (טלעת עארה) ³	253	216	129	96
מעלות-תרשיחא	81	74	59	56
משהד	176	163	99	65
נאעורה	35	28	15	10
נחף	199	186	132	98
ניין	39	26	21	13
נצרת	1,454	1,325	770	645
נצרת עילית	111	108	66	62
סאג'ור	84	82	54	28
סולם	50	34	21	13
סח'נין	507	481	325	252
סייד (שבט)	54	47	37	18
סלמה	64	58	47	29
עוזייר	84	70	53	32
עילבון	94	90	43	43
עילוט	172	160	85	61
עין מאהל	224	182	89	61
עכו (עאכא)	257	218	168	98

אחוז הזכאים לתעודה שעמדו בדרישות הסף של האוניברסיטאות מהזכאים לתעודה	אחוז הזכאים לתעודה שעמדו בדרישות הסף של האוניברסיטאות מהנבחנים	אחוז הזכאים לתעודה שעמדו בדרישות הסף של האוניברסיטאות מהתלמידים	אחוז הזכאים לתעודה מהנבחנים	אחוז הזכאים לתעודה מהתלמידים	אחוז הנבחנים מהתלמידים
					אחוזים
70.2	29.7	27.0	42.3	38.4	90.8
83.6	43.5	41.1	52.1	49.2	94.5
64.9	28.5	23.2	43.9	35.7	81.4
44.9	34.9	33.5	77.8	74.6	95.9
57.5	37.5	33.7	65.2	58.6	89.8
65.3	56.4	52.9	86.4	81.1	93.9
65.0	47.3	35.6	72.7	54.8	75.3
79.1	50.0	47.9	63.2	60.6	95.8
76.2	55.2	53.3	72.4	70.0	96.7
72.9	25.4	22.6	34.9	31.1	88.9
100.0	86.7	86.7	86.7	86.7	100.0
74.4	44.4	37.9	59.7	51.0	85.4
94.9	75.7	69.1	79.7	72.8	91.4
65.7	39.9	36.9	60.7	56.3	92.6
66.7	35.7	28.6	53.6	42.9	80.0
74.2	52.7	49.2	71.0	66.3	93.5
61.9	50.0	33.3	80.8	53.8	66.7
83.8	48.7	44.4	58.1	53.0	91.1
93.9	57.4	55.9	61.1	59.5	97.3
51.9	34.1	33.3	65.9	64.3	97.6
61.9	38.2	26.0	61.8	42.0	68.0
77.5	52.4	49.7	67.6	64.1	94.9
48.6	38.3	33.3	78.7	68.5	87.0
61.7	50.0	45.3	81.0	73.4	90.6
60.4	45.7	38.1	75.7	63.1	83.3
100.0	47.8	45.7	47.8	45.7	95.7
71.8	38.1	35.5	53.1	49.4	93.0
69	34	27	48.9	39.7	81.3
58.3	45.0	38.1	77.1	65.4	84.8

לוח 14ד: תלמידי כיתות יב, נבחנים בבחינות הבגרות, זכאים לתעודה וזכאים לתעודה שעמדו בדרישות הסף של האוניברסיטאות¹ במערכת החינוך הערבית לפי יישוב (בסדר אלפביתי): 2012/13 (המשך)

שם יישוב (לפי סדר אלפביתי)	תלמידים	נבחנים	זכאים לתעודה	זכאים לתעודה שעמדו בדרישות הסף של האוניברסיטאות
מספרים מוחלטים				
עספיא	164	164	107	87
עראבה	404	388	243	186
ערערה	285	275	175	125
ערערה-בנגב	222	209	115	66
פורידיס	180	175	103	52
פסוטה	52	50	32	30
פקיעין (בוקיעה)	105	104	95	70
צנדלה	34	27	24	18
קודייראת א-צאנע (שבט)	36	35	18	8
קלנסווה	394	371	144	102
ראמה	138	130	94	75
רהט	982	858	457	304
רומת הייב	50	42	28	18
רינה	267	242	146	102
רמלה	260	230	102	67
שבלי - אום אל-גנם	115	106	77	55
שגב-שלום	128	112	42	35
שייח' דנון	41	41	30	22
שעב	123	115	76	62
שפרעם (שפאעמר)	620	578	342	277
תל-אביב-יפו (יאפא)	213	179	113	90
תל שבע (תל אל-סבע)	270	234	146	101

* הוצגו רק יישובים שמנו 30 תלמידים לפחות.

1 ראו הגדרה במבוא לפרק.

2 לגבי רשימת היישובים הכלולה ביישובים אלו ראו הערות 4, 5, 6, 7, 8 בלוח א5 בפרק "דמוגרפיה".

אחוז הזכאים לתעודה שעמדו בדרישות הסף של האוניברסיטאות מהזכאים לתעודה	אחוז הזכאים לתעודה שעמדו בדרישות הסף של האוניברסיטאות מהנבחנים	אחוז הזכאים לתעודה שעמדו בדרישות הסף של האוניברסיטאות מהתלמידים	אחוז הזכאים לתעודה מהנבחנים	אחוז הזכאים לתעודה מהתלמידים	אחוז הנבחנים מהתלמידים
					אחוזים
81.3	53.0	53.0	65.2	65.2	100.0
76.5	47.9	46.0	62.6	60.1	96.0
71.4	45.5	43.9	63.6	61.4	96.5
57.4	31.6	29.7	55.0	51.8	94.1
50.5	29.7	28.9	58.9	57.2	97.2
93.8	60.0	57.7	64.0	61.5	96.2
73.7	67.3	66.7	91.3	90.5	99.0
75.0	66.7	52.9	88.9	70.6	79.4
44.4	22.9	22.2	51.4	50.0	97.2
70.8	27.5	25.9	38.8	36.5	94.2
79.8	57.7	54.3	72.3	68.1	94.2
66.5	35.4	31.0	53.3	46.5	87.4
64.3	42.9	36.0	66.7	56.0	84.0
69.9	42.1	38.2	60.3	54.7	90.6
65.7	29.1	25.8	44.3	39.2	88.5
71.4	51.9	47.8	72.6	67.0	92.2
83.3	31.3	27.3	37.5	32.8	87.5
73.3	53.7	53.7	73.2	73.2	100.0
81.6	53.9	50.4	66.1	61.8	93.5
81.0	47.9	44.7	59.2	55.2	93.2
79.6	50.3	42.3	63.1	53.1	84.0
69.2	43.2	37.4	62.4	54.1	86.7

**לוח 15: מועמדים ערבים ללימודי שנה ראשונה לתואר ראשון באוניברסיטאות
בישראל ושיעור המועמדים שהתקבלו לפי דת, אזור מגורים¹ ותחום
עדיפות ראשונה: 2013**

מדעי הטבע וחקלאות	מינהל עסקים	מדעי החברה	מדעי הרוח	סך הכול ²	אזור מגורים ודת
מספרים מוחלטים					
800	130	1,467	840	5,472	סך הכול
דת					
559	105	1,044	607	3,920	מוסלמים
149	17	206	89	867	נוצרים
92	8	217	144	685	דרוזים
אזור מגורים					
547	57	1,138	527	3,771	גליל
239	67	185	194	1,379	משולש
14	6	144	119	322	נגב
שיעור המועמדים שהתקבלו					
72.8	62.3	87.3	67.7	69.5	סך הכול
דת					
70.5	60.0	87.4	65.4	68.4	מוסלמים
83.1	82.4	87.4	80.9	75.3	נוצרים
70.7	50.0	87.1	69.4	68.6	דרוזים
אזור מגורים					
74.8	63.2	89.7	68.3	72.0	גליל
71.0	61.2	73.5	63.4	62.1	משולש
28.6	66.7	86.1	72.3	71.7	נגב

1 ראו הגדרה במבוא לפרק.

2 סך הכול כולל מקרים שלא מוצגים בלוח, שבהם מספר המועמדים היה קטן מ-4.

- הנתון לא מוצג בלוח בשל חוסר מקרים.

-- הנתון לא מוצג בלוח בשל מעוט המקרים (פחות מ-4).

מקצועות טזר רפואיים	הנדסה ואדריכלות	רפואה	משפטים
1,026	583	498	128
822	374	328	81
137	116	118	35
67	93	52	12
631	398	370	103
373	171	125	25
22	14	..	-
57.1	53.7	63.5	57.8
55.2	53.5	63.7	63.0
71.5	60.3	64.4	54.3
50.7	46.2	59.6	33.3
60.5	54.5	62.2	59.2
52.8	53.2	68.0	52.0
31.8	35.7	..	-

לוח 16: תלמידים ערבים באוניברסיטאות בישראל לפי מין, דת, תואר ותחום לימודים: 2013

סך הכול					תחום לימודים
סך הכול ¹	תואר שלישי	תואר שני	תואר ראשון	סך הכול ¹	
סך הכול					
6,716	487	3,101	10,730	19,700	סך הכול
1,416	174	1,184	2,224	5,727	מדעי הרוח
2,028	104	524	3,298	6,684	מדעי החברה
232	5	109	166	367	מינהל עסקים
176	22	128	214	364	משפטים
342	20	369	382	771	רפואה
645	26	458	1,783	2,267	מקצועות עזר רפואיים
1,021	112	215	1,498	2,214	מתמטיקה ומדעי הטבע
13	..	6	21	30	חקלאות
841	21	108	1,144	1,276	הנדסה ואדריכלות
מוסלמים					
4,438	313	1,958	7,260	13,905	סך הכול
1,086	124	809	1,497	4,351	מדעי הרוח
1,343	59	332	2,173	4,699	מדעי החברה
138	..	71	137	250	מינהל עסקים
127	14	73	138	225	משפטים
168	12	194	240	446	רפואה
471	14	293	1,435	1,742	מקצועות עזר רפואיים
645	75	137	957	1,446	מתמטיקה ומדעי הטבע
10	16	22	חקלאות
667	9	46	667	722	הנדסה ואדריכלות
נוצרים					
1,240	132	745	2,021	3,431	סך הכול
128	35	212	316	670	מדעי הרוח
309	34	96	570	1,035	מדעי החברה
49	-	19	23	72	מינהל עסקים
44	6	40	56	102	משפטים
121	8	140	114	262	רפואה
100	11	134	254	399	מקצועות עזר רפואיים
248	28	56	363	509	מתמטיקה ומדעי הטבע
..	-	7	חקלאות
237	9	45	321	375	הנדסה ואדריכלות

נשים				גברים		
תואר שלישי	תואר שני	תואר ראשון	סך הכול ¹	תואר שלישי	תואר שני	תואר ראשון
243	1,956	7,096	12,984	244	1,145	3,634
95	846	1,735	4,311	79	338	489
64	318	2,429	4,656	40	206	869
..	38	74	135	..	71	92
7	64	117	188	15	64	97
11	192	226	429	9	177	156
16	350	1,256	1,622	10	108	527
40	114	853	1,193	72	101	645
..	-	13	17	-	..	8
8	31	393	432	13	77	751
139	1,241	4,811	9,310	172	726	2,265
59	564	1,174	3,267	65	245	323
31	210	1,604	3,336	28	122	569
-	26	65	105	-	45	72
..	32	80	116	10	41	58
6	109	149	264	6	85	91
8	219	989	1,216	6	74	446
28	67	523	762	47	70	434
-	-	11	13	-	-	5
-	13	216	46	8	33	451
83	513	1,277	2,191	49	232	744
26	183	249	542	9	29	67
27	75	417	726	7	21	153
-	8	8	23	-	11	15
..	24	31	58	..	16	25
5	69	67	141	..	71	47
7	104	188	299	..	30	66
9	33	199	261	19	23	164
-	-	-	..	-	-	..
6	15	117	138	..	30	204

לוח 16ד: תלמידים ערבים באוניברסיטאות בישראל לפי מין, דת, תואר ותחום לימודים: 2013 (המשך)

סך הכול ¹	סך הכול			סך הכול ¹	תחום לימודים
	תואר שלישי	תואר שני	תואר ראשון		
				דרוזים	
881	42	398	1,449	2,364	סך הכול
204	15	163	411	706	מדעי הרוח
356	11	96	555	950	מדעי החברה
38	-	19	6	45	מינהל עסקים
23	-	15	20	37	משפטים
39	-	35	28	63	רפואה
19	-	31	94	126	מקצועות עזר רפואיים
89	9	22	178	259	מתמטיקה ומדעי הטבע
-	-	-	-	-	הנדסה ואדריכלות

1 סיכום המספרים לפי התכונות השונות אינו שווה תמיד לסך הכול בגלל מקרים שאינם מוצגים בלוח, שבהם מספר התלמידים קטן מ-4. כמו כן, סך הכול כולל את התלמידים באוניברסיטה הפתוחה שהתואר שלהם אינו ידוע ואת התלמידים הלומדים לקראת תעודת הוראה במדעי הרוח.

- הנתון לא מוצג בלוח בשל חוסר מקרים.

.. הנתון לא מוצג בלוח בשל מיעוט המקרים (פחות מ-4).

נשים				גברים		
תואר שלישי	תואר שני	תואר ראשון	סך הכול ¹	תואר שלישי	תואר שני	תואר ראשון
21	202	1,008	1,483	21	196	441
10	99	312	502	5	64	99
6	33	408	594	5	63	147
-	..	-	5	-	15	5
-	8	6	14	-	7	14
-	14	10	24	-	21	18
-	27	79	107	-	..	15
-	14	131	170	-	8	47
-	-	-	-	-	-	-

לוח ד' 17: תלמידים ערבים באוניברסיטאות בישראל לפי מין, אזור מגורים¹, תואר ותחום לימודים: 2013

סך הכול ²	סך הכול			סך הכול ²	תחום לימודים
	תואר שלישי	תואר שני	תואר ראשון		
				סך הכול	
6,716	487	3,101	10,730	19,700	סך הכול
1,416	174	1,184	2,224	5,727	מדעי הרוח
2,028	104	524	3,298	6,684	מדעי החברה
232	5	109	166	367	עסקים
176	22	128	214	364	משפטים
342	20	369	382	771	רפואה
645	26	458	1,783	2,267	מקצועות עזר רפואיים
1,021	112	215	1,498	2,214	מדעי הטבע ומתמטיקה
13	..	6	21	30	חקלאות
841	21	108	1,144	1,276	הנדסה ואדריכלות
				גליל	
4,493	336	2,177	7,786	12,888	סך הכול
798	126	784	1,419	3,151	מדעי הרוח
1,473	74	414	2,864	4,797	מדעי החברה
142	..	61	87	222	עסקים
130	15	86	176	277	משפטים
263	16	278	272	566	רפואה
368	14	318	1,048	1,380	מקצועות עזר רפואיים
711	68	151	1,053	1,520	מדעי הטבע ומתמטיקה
10	11	17	חקלאות
596	17	82	856	958	הנדסה ואדריכלות
				משולש	
1,763	132	785	2,407	5,401	סך הכול
327	40	329	481	1,645	מדעי הרוח
471	28	83	350	1,639	מדעי החברה
78	-	37	66	121	עסקים
43	6	39	37	82	משפטים
74	..	82	105	191	רפואה
255	12	128	661	801	מקצועות עזר רפואיים
277	37	61	420	606	מדעי הטבע ומתמטיקה
..	10	13	חקלאות
235	..	23	277	303	הנדסה ואדריכלות
				נגב	
460	19	139	537	1,411	סך הכול
291	8	71	324	931	מדעי הרוח
84	-	27	84	248	מדעי החברה
12	..	11	13	24	עסקים
..	-	..	-	5	משפטים
5	..	9	5	14	רפואה
22	..	12	74	86	מקצועות עזר רפואיים
33	7	..	25	88	מדעי הטבע ומתמטיקה
10	-	..	11	15	חקלאות

1 ראו הגדרה במבוא לפרק.

2 סיכום המספרים לפי התכונות השונות אינו שווה תמיד לסך הכול בגלל מקרים שאינם ידועים או שמספרם מועט. כמו כן, סך הכול כולל את התלמידים באוניברסיטה הפתוחה שהתואר שלהם אינו ידוע ואת התלמידים הלוומדים לקראת תעודת הוראה במדעי הרוח.

- הנתון לא מוצג בלוח בשל חוסר מקרים.

.. הנתון לא מוצג בלוח בשל מיעוט המקרים (פחות מ-4).

נשים				גברים		
תואר שלישי	תואר שני	תואר ראשון	סך הכול ²	תואר שלישי	תואר שני	תואר ראשון
243	1,956	7,096	12,984	244	1,145	3,634
95	846	1,735	4,311	79	338	489
64	318	2,429	4,656	40	206	869
-	38	74	135	..	71	92
7	64	117	188	15	64	97
11	192	226	429	9	177	156
16	350	1,256	1,622	10	108	527
40	114	853	1,193	72	101	645
-	..	13	17	-	..	8
8	31	393	432	13	77	751
181	1,379	5,196	8,395	155	798	2,590
73	575	1,085	2,353	53	209	334
51	247	2,137	3,324	23	167	727
-	22	39	80	-	39	48
4	47	96	147	11	39	80
10	138	155	303	6	140	117
8	244	760	1,012	6	74	288
25	77	596	809	43	74	457
-	-	5	7	-	-	6
8	28	323	359	9	54	533
57	508	1,523	3,638	75	277	884
21	241	413	1,318	19	88	68
13	56	231	1,168	15	27	119
..	13	26	43	..	24	40
-	16	21	39	..	23	16
-	48	68	117	3	34	37
8	96	442	546	..	32	219
12	35	247	329	25	26	173
..	-	8	10	..	-	-
..	-	67	68	..	22	210
5	69	377	951	14	70	160
-	30	237	640	7	41	87
-	15	61	164	-	12	23
-	..	9	12	..	8	..
-	-	..	-	..	-	-
..	6	..	9	-
..	10	54	64	..	-	20
..	-	10	55	..	-	15
..	-	..	5	-	-	8

לוח ד'18: תלמידים ערבים באוניברסיטאות בישראל לפי תחום לימודים, מין, דת, אזור מגורים¹ ותואר: 2013

תחום לימודים									מספר תלמידים	מין, דת, אזור מגורים ותואר
הנדסה ואדריכלות	מתמטיקה, מדעי הטבע וחקלאות	מקצועות עזר רפואיים	רפואה	משפטים	מינהל עסקים	מדעי החברה	מדעי הרוח	סך הכול		
אחוזים										
6.5	11.3	11.5	3.9	1.9	1.9	34.0	29.1	100.0	19,700	סך הכול ²
מין										
12.6	15.2	9.6	5.1	2.6	3.5	30.3	21.1	100.0	6,716	גברים
3.3	9.2	12.5	3.3	1.4	1.0	35.9	33.2	100.0	12,984	נשים
דת										
5.2	10.4	12.5	3.2	1.6	1.8	33.9	31.3	100.0	13,905	מוסלמים
11.0	14.9	11.7	7.7	3.0	2.1	30.2	19.6	100.0	3,431	נוצרים
0.0	11.8	5.8	2.9	1.7	2.1	43.5	32.3	100.0	2,364	דרוזים
אזור מגורים										
7.4	11.8	10.7	4.4	2.2	1.7	37.3	24.5	100.0	12,888	גליל
5.6	11.2	14.9	3.5	1.5	2.2	30.4	30.5	100.0	5,401	משולש
0.0	6.3	6.2	1.0	0.4	1.7	17.8	66.7	100.0	1,411	נגב
תואר³										
10.7	14.0	16.6	3.6	2.0	1.6	30.8	20.8	100.0	10,730	תואר ראשון
3.5	6.9	14.8	11.9	4.1	3.5	16.9	38.3	100.0	3,101	תואר שני
4.3	23.1	5.4	4.1	4.5	1.0	21.5	36.0	100.0	487	תואר שלישי

1 ראו הגדרה במבוא לפרק.

2 סך הכול כולל את המקרים שאינם ידועים או שמספרם מועט. כמו כן, הוא כולל את התלמידים באוניברסיטה הפתוחה שהתואר שלהם אינו ידוע ואת התלמידים הלומדים לקראת תעודת הוראה במדעי הרוח.

3 הנתונים בחלק זה של הלוח אינם כוללים את התלמידים הערבים באוניברסיטה הפתוחה משום שנתוני התואר שלהם לא ידועים.

**לוח 19ד: תלמידים ערבים במוסדות להשכלה גבוהה בישראל שאינם אוניברסיטאות¹
לפי מין, דת ותחום לימודים: 2013**

מכללות לחינוך			מכללות אקדמיות			סך הכול			תחום לימודים
נשים	גברים	סך הכול	נשים	גברים	סך הכול	נשים	גברים	סך הכול	
כלל האוכלוסייה									
6,574	1,045	7,619	4,052	3,382	7,434	10,626	4,427	15,053	סך הכול
6,574	1,045	7,619	1,097	336	1,433	7,671	1,381	9,052	מדעי הרוח
..	861	385	1,246	861	385	1,246	מדעי החברה
..	743	706	1,449	743	706	1,449	מינהל עסקים
..	210	198	408	210	198	408	מדעי הטבע ²
..	415	675	1,090	415	675	1,090	משפטים
..	493	254	747	493	254	747	מקצועות עזר רפואיים
..	233	828	1,061	233	828	1,061	הנדסה ואדריכלות
מוסלמים									
5,460	919	6,379	2,916	2,296	5,212	8,376	3,215	11,591	סך הכול
5,460	919	6,379	921	285	1,206	6,381	1,204	7,585	מדעי הרוח
..	586	250	836	586	250	836	מדעי החברה
..	497	485	982	497	485	982	מינהל עסקים
..	147	136	283	147	136	283	מדעי הטבע ²
..	265	416	681	265	416	681	משפטים
..	349	205	554	349	205	554	מקצועות עזר רפואיים
..	151	519	670	151	519	670	הנדסה ואדריכלות
נוצרים									
602	60	662	682	638	1,320	1,284	698	1,982	סך הכול
602	60	662	89	38	127	691	98	789	מדעי הרוח
..	148	71	219	148	71	219	מדעי החברה
..	150	162	312	150	162	312	מינהל עסקים
..	37	36	73	37	36	73	מדעי הטבע ²
..	118	151	269	118	151	269	משפטים
..	101	36	137	101	36	137	מקצועות עזר רפואיים
..	39	144	183	39	144	183	הנדסה ואדריכלות
דרוזים									
512	66	578	454	448	902	966	514	1,480	סך הכול
512	66	578	87	13	100	599	79	678	מדעי הרוח
..	127	64	191	127	64	191	מדעי החברה
..	96	59	155	96	59	155	מינהל עסקים
..	26	26	52	26	26	52	מדעי הטבע ²
..	32	108	140	32	108	140	משפטים
..	43	13	56	43	13	56	מקצועות עזר רפואיים
..	43	165	208	43	165	208	הנדסה ואדריכלות

1 ראו הגדרה במבוא לפרק.

2 כולל מתמטיקה וחקלאות.

.. לא רלוונטי למבנה הלוח. במכללות לחינוך התקיימו לימודים בתחום מדעי הרוח בלבד.

לוח ד'20: תלמידים ערבים במוסדות להשכלה גבוהה בישראל שאינם אוניברסיטאות¹
לפי מין, אזור מגורים¹ ותחום לימודים: 2013

מכללות לחינוך			מכללות אקדמיות			סך הכול			תחום לימודים
נשים	גברים	סך הכול	נשים	גברים	סך הכול	נשים	גברים	סך הכול	
כלל האוכלוסייה									
6,574	1,045	7,619	4,052	3,382	7,434	10,626	4,427	15,053	סך הכול
6,574	1,045	7,619	1,097	336	1,433	7,671	1,381	9,052	מדעי הרוח
..	861	385	1,246	861	385	1,246	מדעי החברה
..	743	706	1,449	743	706	1,449	מינהל עסקים
..	210	198	408	210	198	408	מדעי הטבע ²
..	415	675	1,090	415	675	1,090	משפטים
..	493	254	747	493	254	747	מקצועות עזר רפואיים
..	233	828	1,061	233	828	1,061	הנדסה ואדריכלות
גליל									
3,523	495	4,018	2,296	2,038	4,334	5,819	2,533	8,352	סך הכול
3,523	495	4,018	385	130	515	3,908	625	4,533	מדעי הרוח
..	609	291	900	609	291	900	מדעי החברה
..	382	352	734	382	352	734	מינהל עסקים
..	137	114	251	137	114	251	מדעי הטבע ²
..	269	469	738	269	469	738	משפטים
..	372	175	547	372	175	547	מקצועות עזר רפואיים
..	142	507	649	142	507	649	הנדסה ואדריכלות
משולש									
2,521	329	2,850	1,275	1,018	2,293	3,796	1,347	5,143	סך הכול
2,521	329	2,850	329	53	382	2,850	382	3,232	מדעי הרוח
..	240	81	321	240	81	321	מדעי החברה
..	345	328	673	345	328	673	מינהל עסקים
..	55	71	126	55	71	126	מדעי הטבע ³
..	134	166	300	134	166	300	משפטים
..	117	75	192	117	75	192	מקצועות עזר רפואיים
..	55	244	299	55	244	299	הנדסה ואדריכלות
נגב									
530	221	751	481	326	807	1,011	547	1,558	סך הכול
530	221	751	383	153	536	913	374	1,287	מדעי הרוח
..	12	13	25	12	13	25	מדעי החברה
..	16	26	42	16	26	42	מינהל עסקים
..	18	13	31	18	13	31	מדעי הטבע ²
..	12	40	52	12	40	52	משפטים
..	-	-	8	-	-	8	מקצועות עזר רפואיים
..	36	77	113	36	77	113	הנדסה ואדריכלות

1 ראו הגדרה במבוא לפרק.

2 כולל מתמטיקה וחקלאות.

- נתון לא מוצג בלוח בשל מיעוט המקרים (פחות מ"4).

-- לא רלוונטי למבנה הליוח. במכללות לחינוך התקיימו לימודים בתחום מדעי הרוח בלבד.

לוח ד' 21: תלמידים ערבים בכלל המוסדות להשכלה גבוהה בישראל¹ לפי מין ותחום לימודים: 2013

נשים	גברים	סך הכול	נשים	גברים	סך הכול	תחום לימודים
		אחוזים			מספרים מוחלטים	
100.0	100.0	100.0	23,610	11,143	34,753	סך הכול ²
50.7	25.1	42.5	11,982	2,797	14,779	מדעי הרוח
23.4	21.7	22.8	5,517	2,413	7,930	מדעי החברה
3.7	8.4	5.2	878	938	1,816	מינהל עסקים
2.6	7.6	4.2	603	851	1,454	משפטים
1.8	3.1	2.2	429	342	771	רפואה
9.0	8.1	8.7	2,115	899	3,014	מקצועות עזר רפואיים
5.9	11.1	7.6	1,403	1,232	2,652	מתמטיקה ומדעי הטבע
2.8	15.0	6.7	665	1,669	2,337	הנדסה ואדריכלות

1 אוניברסיטאות, אוניברסיטה הפתוחה, מכללות אקדמיות ומכללות לחינוך.
 2 סך הכול כולל מקרים שבהם הנתונים לגבי חלק מהתלמידים היו מעטים (פחות מ-4 מקרים).

**לוח 22ד: ערבים מקבלי תארים מהאוניברסיטאות בישראל לפי תואר, מין, דת
ואזור מגורים¹ 2013**

תואר	סך הכול ²	גברים	נשים
כלל האוכלוסייה			
סך הכול ³	3,375	1,159	2,216
תואר ראשון	1,971	611	1,360
תואר שני	976	392	584
תואר שלישי	58	35	23
תעודה	176	59	117
מוסלמים			
סך הכול ³	2,130	718	1,412
תואר ראשון	1,210	359	851
תואר שני	628	249	379
תואר שלישי	34	25	9
תעודה	122	47	75
נוצרים			
סך הכול ³	699	214	485
תואר ראשון	416	125	291
תואר שני	212	68	144
תואר שלישי	20	8	12
תעודה	21	..	18
דרוזים			
סך הכול ³	546	227	319
תואר ראשון	345	127	218
תואר שני	136	75	61
תואר שלישי	..	-	-
תעודה	33	9	24
גליל			
סך הכול ³	2,472	831	1,641
תואר ראשון	1,520	456	1,064
תואר שני	686	282	404
תואר שלישי	36	20	16
תעודה	113	30	83
משולש			
סך הכול ³	745	258	487
תואר ראשון	396	138	258
תואר שני	244	85	159
תואר שלישי	20	13	7
תעודה	26	7	19
נגב			
סך הכול ³	158	70	88
תואר ראשון	55	17	38
תואר שני	46	25	21
תואר שלישי	-	-	..
תעודה	37	22	15

1 ראו הגדרה במבוא לפרק.

2 סיכום המספרים לפי התכונות השונות אינו שווה תמיד לסך הכול בגלל מקרים שאינם מוצגים בלוח, שבהם מספר מקבלי התארים קטן מ-4.

3 סך הכול כולל את מקבלי התארים מהאוניברסיטה הפתוחה, שההתפלגות שלהם לפי תואר אינה ידועה ולא מוצגת בלוח.

.. הנתון לא מוצג בלוח בשל מיעוט המקרים (פחות מ-4).

- הנתון לא מוצג בלוח בשל חוסר מקרים.

לוח ד'23: ערבים מקבלי תארים מהאוניברסיטאות בישראל לפי תחום לימודים, מין,

דת ואזור מגורים¹: 2013

הנדסה ואדריכלות	מדעי הטבע ומתמטיקה	מקצועות עזר רפואיים	רפואה	משפטים	מינהל עסקים	מדעי החברה	מדעי הרוח	סך הכול ^{2,3}	אזור מגורים, דת ומין
מספרים מוחלטים									
סך הכול									
155	228	508	174	120	71	937	984	3,375	סך הכול
דת									
76	131	370	88	71	48	555	653	2,130	מוסלמים
49	60	105	65	35	13	193	147	699	נוצרים
30	37	33	21	14	10	189	184	546	דרוזים
אזור מגורים									
115	154	345	137	90	43	819	650	2,472	גליל
39	65	153	32	29	20	100	246	745	משולש
..	9	10	5	..	8	18	88	158	נגב
גברים									
101	96	102	90	63	44	308	292	1,159	סך הכול
דת									
50	59	80	41	40	31	186	192	718	מוסלמים
30	25	18	38	15	..	46	28	214	נוצרים
21	12	..	11	8	9	76	72	227	דרוזים
אזור מגורים									
72	56	69	73	45	26	252	195	831	גליל
28	34	29	13	18	14	50	56	258	משולש
..	6	6	41	70	נגב
נשים									
54	132	406	84	57	27	629	692	2,216	סך הכול
דת									
26	72	290	47	31	17	369	461	1,412	מוסלמיות
19	35	87	27	20	9	147	119	485	נוצריות
9	25	29	10	6	-	113	112	319	דרוזיות
אזור מגורים									
43	98	276	64	45	17	567	455	1,641	גליל
11	31	124	19	11	6	50	190	487	משולש
..	..	6	-	-	..	12	47	88	נגב

1 ראו הגדרה במבוא לפרק.
 2 סיכום המספרים לפי התכונות השונות אינו שווה תמיד לסך הכול בגלל מקרים שאינם מוצגים בלוח, שבהם מספר המקבלים קטן מ-4.
 3 סך הכול כולל את מקבלי התארים מהאוניברסיטה הפתוחה, שההתפלגות שלהם לפי תחום לימודים אינה ידועה ולא מוצגת בלוח.

-- הנתון לא מוצג בלוח בשל מיעוט המקרים (פחות מ-4).

-- הנתון לא מוצג בלוח בשל חוסר מקרים.

**לוח 24ד: ערבים מקבלי תארים מהאוניברסיטאות בישראל לפי תחום לימודים ומין:
שנים נבחרות**

מקצועות עזר רפואיים	הנדסה ואדריכלות	רפואה ומשפטים	מדעי הטבע, מתמטיקה וחקלאות	מדעי החברה ³	מדעי הרוח	סך הכול ^{2,1}	מין
מספרים מוחלטים²							סך הכול
134	76	140	152	323	661	1,532	2001/2
201	121	175	180	482	960	2,163	2003/4
269	121	150	139	516	915	2,172	2004/5
388	108	207	184	674	855	2,514	2007/8
341	111	243	210	677	877	2,541	2008/9
400	146	255	168	848	795	2,773	2011
532	171	240	198	1,005	972	3,281	2012
508	155	294	232	1,008	984	3,375	2013
גברים							
114	35	93	66	139	277	733	2001/2
93	101	104	89	240	330	973	2003/4
98	101	96	76	250	335	971	2004/5
161	77	127	77	268	268	1,003	2007/8
139	80	151	80	224	255	968	2008/9
152	101	140	72	289	263	1,084	2011
175	121	124	81	356	315	1,233	2012
102	101	153	96	352	292	1,159	2013
נשים							
20	41	47	86	184	384	799	2001/2
108	20	71	91	242	630	1,190	2003/4
171	20	54	63	266	580	1,201	2004/5
227	31	80	107	406	587	1,511	2007/8
202	31	93	127	453	622	1,573	2008/9
248	45	115	96	559	532	1,689	2011
357	51	116	116	649	657	2,048	2012
406	54	141	135	656	692	2,216	2013
אחוזים							סך הכול
9.0	5.1	9.4	10.2	21.7	44.5	100.0	2001/2
9.5	5.7	8.3	8.5	22.7	45.3	100.0	2003/4

**לוח 24: ערבים מקבלי תארים מהאוניברסיטאות בישראל לפי תחום לימודים ומין:
שנים נבחרות (המשך)**

מין	סך הכול ^{2,1}	מדעי הרוח	מדעי החברה ³	מדעי הטבע, מתמטיקה וחקלאות	רפואה ומשפטים	הנדסה ואדריכלות	מקצועות עזר רפואיים
2004/5	100.0	43.4	24.5	6.6	7.1	5.7	12.7
2007/8	100.0	35.4	27.9	7.6	8.6	4.5	16.1
2008/9	100.0	35.7	27.5	8.5	9.9	4.5	13.9
2011	100.0	30.4	32.5	6.4	9.8	5.6	15.3
2012	100.0	31.2	32.2	6.4	7.7	5.5	17.1
2013	100.0	30.9	31.7	7.3	9.2	4.9	16.0
גברים							
2001/2	100.0	38.3	19.2	9.1	12.8	4.8	15.7
2003/4	100.0	34.5	25.1	9.3	10.9	10.6	9.7
2004/5	100.0	35.0	26.2	7.9	10.0	10.6	10.3
2007/8	100.0	27.4	27.4	7.9	13.0	7.9	16.5
2008/9	100.0	27.4	24.1	8.6	16.3	8.6	15.0
2011	100.0	25.9	28.4	7.1	13.8	9.9	14.9
2012	100.0	26.9	30.4	6.9	10.6	10.3	14.9
2013	100.0	26.6	32.1	8.8	14.0	9.2	9.3
נשים							
2001/2	100.0	50.4	24.1	11.3	6.2	5.4	2.6
2003/4	100.0	54.2	20.8	7.8	6.1	1.7	9.3
2004/5	100.0	50.3	23.1	5.5	4.7	1.7	14.8
2007/8	100.0	40.3	18.5	4.4	3.8	1.4	11.9
2008/9	100.0	40.7	29.6	8.3	6.1	2.0	13.2
2011	100.0	33.4	35.0	6.0	7.2	2.8	15.5
2012	100.0	33.8	33.4	6.0	6.0	2.6	18.3
2013	100.0	33.2	31.5	6.5	6.8	2.6	19.5

1 סך הכול כולל מקרים שבהם תחום הלימודים אינו ידוע.

2 סך הכול כולל את מקבלי התארים מהאוניברסיטה הפתוחה, שההתפלגות שלהם לפי תחום לימודים אינה ידועה ולא מוצגת בלוח.

3 כולל מינהל עסקים.

לוח 25ד: ערבים מקבלי תארים ממוסדות להשכלה גבוהה בישראל שאינם אוניברסיטאות¹ לפי מין, דת ואזור מגורים: ¹שנים נבחרות

שנה	סך הכול			מכללות אקדמיות			מכללות לחינוך		
	סך הכול	גברים	נשים	סך הכול	גברים	נשים	סך הכול	גברים	נשים
2002/03	295	177	118	295	177	118	.. ²	.. ²	.. ²
2003/04	406	236	170	406	236	170	.. ²	.. ²	.. ²
2004/05	2,407	669	1,738	506	304	202	1,536	365	1,901
2007/08	2,505	648	1,857	587	368	219	1,638	280	1,918
2008/09	2,059	597	1,462	752	409	343	1,119	188	1,307
2011	2,547	695	1,852	931	444	487	1,365	251	1,616
2012	2,909	798	2,111	1,367	589	778	1,333	209	1,542
2013	3,048	755	2,293	1,387	571	816	1,477	184	1,661
דת									
סך הכול	3,048	755	2,293	1,387	571	816	1,477	184	1,661
מוסלמים	2,489	573	1,916	1,000	398	602	1,314	175	1,489
נוצרים	373	97	276	259	93	166	110	- ³	114
דרוזים	186	85	101	128	80	48	53	5	58
אזור מגורים									
סך הכול	3,048	755	2,293	1,387	571	816	1,477	184	1,661
גליל	1,538	396	1,142	804	333	471	671	63	734
משולש	1,135	213	922	431	154	277	645	59	704
נגב	375	146	229	152	84	68	161	62	223

1 ראו הגדרה במבוא לפרק.

2 נתוני הערבים מקבלי התארים ממכללות לחינוך בשנים 2002/03 ו-2003/04 לא היו זמינים ואינם כלולים בסך כל מקבלי התארים בלוח בשנים אלו.

3 הנתון לא מוצג בלוח בשל מיעוט המקרים (פחות מ-4).

פרק ה: שלטון מקומי

מקור הנתונים

לוחות 11-61 מבוססים על הפרסום הרשויות המקומיות בישראל של הלשכה המרכזית לסטטיסטיקה לשנת 2013.¹ מקצת מנתוני הרשויות המקומיות לא התקבלו בלמ"ס ולכן נותרו לא ידועים.

הגדרות

1. **רשויות מקומיות ערביות:** מועצות מקומיות ועיריות של היישובים הערביים בישראל, פרט למועצות המקומיות של היישובים הערביים ברמת הגולן. בסך הכול נכללו בלוחות 11 עיריות ו-64 מועצות מקומיות ערביות.
2. **אזור מגורים של האוכלוסייה ברשויות המקומיות הערביות:** מקומות המגורים של האוכלוסייה הערבית מוינו לשלושה אזורים גיאוגרפיים: גליל, משולש ונגב. המיון נעשה לפי שלושה משתנים: שם היישוב, המחוז והנפה. בגליל נכללו היישובים הערביים שבמחוז הצפון ובנפת חיפה; במשולש נכללו היישובים הערביים שבנפת חדרה ובמחוזות תל-אביב, מרכז וירושלים; ובנגב נכללו היישובים הערביים שבמחוז הדרום.
3. **אשכול חברתי-כלכלי:** הלשכה המרכזית לסטטיסטיקה סיווגה את העיריות והמועצות המקומיות לעשרה אשכולות לפי המדד החברתי-כלכלי שלהן, כשבאשכול 1 האוכלוסייה ברמה החברתית-כלכלית הנמוכה ביותר, ובאשכול 10 האוכלוסייה ברמה החברתית-כלכלית הגבוהה ביותר. המדד החברתי-כלכלי חושב בשיטות סטטיסטיות על פי משתנים ממגוון תחומים, כמו רמת החינוך וההשכלה, מקורות הכנסה ורמת מינוע של התושבים, מאפייני דיור, מאפייני תעסוקה ואבטלה, מקבלי גמלאות של הביטוח הלאומי וכדומה. הרוב המכריע של היישובים הערביים נמנה עם שלושת האשכולות הנמוכים. יישובים ערביים ללא מעמד מוניציפלי או במעמד של מועצה אזורית נותרו בנייתוח בלי שיוך לאשכול חברתי-כלכלי.²

1. למידע על קובץ הרשויות המקומיות ראו הרשויות המקומיות בישראל 2013: פרסום מס' 1609 באתר האינטרנט של הלמ"ס.
2. על דרך חישוב האשכולות החברתיים-כלכליים והמשתנים הנכללים ראו שם.

נתונים פיזיים

1. גמר בנייה: השלמת הבנייה של בניין או תחילת השימוש במחצית שטחו לפחות.
2. שטח גמר בנייה: כולל הקירות החיצוניים, המרפסות המקורות והשטח הבנוי מתחת לעמודים.
3. צריכת מים: כמות מים במ"ק שסיפקה רשות מקומית לכל הצרכנים.
4. צריכת מים עירונית: כמות מים במ"ק שסיפקה רשות מקומית למגוון השימושים, פרט לצרכני תעשייה וחקלאות בהקצבה.
5. צריכת מים עירונית למגורים: כמות מים במ"ק הנצרכת במגורים בלבד, לרבות גינון פרטי ליד הבית.

נתוני ביצוע התקציב הרגיל

ביצוע התקציב של הרשויות המקומיות מחולק לתקציב רגיל ולתקציב בלתי רגיל (תב"ר) לפי מקורות המימון וייעוד ההוצאה. התקציב הרגיל מיועד למימון פעולות שוטפות, והתקציב הבלתי רגיל מיועד למימון פעולות פיתוח כגון בניית מבני ציבור, סלילת כבישים ומימון רכישה של ציוד, מכונות, קרקע ועוד.

1. הכנסות: הכנסות עצמיות של הרשות בתוספת השתתפות הממשלה ומלוות.
 - 1.1 הכנסות עצמיות: הכנסות ממסים ומאגרות שהרשות גובה מפרטים וממוסדות, כמו ארנונה כללית ומים, ואגרות תשלומים הנגבות בתמורה למתן שירותים.
 - 1.2 השתתפות הממשלה: הממשלה משתתפת בתקציב הרשות המקומית בהשתתפות כללית (מענק כללי) ובהשתתפות מיוחדת (מימון שירותים מסוימים שנותנת הרשות המקומית, כמו חינוך ורווחה).
2. הוצאות: הוצאות לפעולות, הוצאות חד-פעמיות, פירעון מלוות וכדומה.
 - 2.1 הוצאות לפעולות: קניות שוטפות לצורך הענקת שירותים כגון אחזקת בניינים, תחבורה ודואר, כיבוד, הוצאות משפטיות, עמלות וכדומה.
 - 2.2 הוצאות חד-פעמיות: בדרך כלל השתתפות בתקציב הבלתי רגיל (מימון עבודות פיתוח ורכישות).
3. עודף/גירעון תקציבי: ההפרש בין סך כל ההכנסות (כולל מלוות) ובין סך כל ההוצאות.

נתוני ביצוע התקציב הבלתי רגיל

- התקציב הבלתי רגיל מיועד כאמור למימון פעולות פיתוח כגון בניית מבני ציבור, סלילת כבישים ומימון רכישה של ציוד, מכונות, קרקע ועוד.
1. הכנסות: מלוות, העברות מהתקציב הרגיל, השתתפות משרדי הממשלה, העברות מקרנות וכדומה.
 2. הוצאות: מימון עבודות פיתוח, העברות הון, פירעון מלוות וכדומה.

ממצאים נבחרים

נתונים פיזיים

שטח גמר הבנייה המיועדת למגורים בתחומי הרשויות המקומיות הערביות גדל מ-0.73 מ"ר לנפש בממוצע בשנת 2003 ל-0.95 מ"ר בשנת 2013 (ראו לוח מסכם 6). בתוך כך באזור הגליל נצפה באותה תקופה גידול ניכר בשטח גמר הבנייה למגורים, ומנגד במשולש ובנגב נצפתה ירידה. ממוצע שטח גמר הבנייה למגורים בשנת 2013 הגבוה ביותר נצפה באזור הגליל (1.14 מ"ר לנפש), והנמוך ביותר באזור הנגב (0.54 מ"ר לנפש). לשם השוואה, שטח גמר הבנייה למגורים בתחומי הרשויות המקומיות היהודיות בשנת 2013 הסתכם ב-0.77 מ"ר לנפש בממוצע.

ביצוע התקציב

- הרשויות המקומיות הערביות פעלו בשנת 2013 בהיקף תקציב רגיל של כ-4.8 מיליארד שקל (ראו לוח ה), שהם כ-11% מכלל התקציב הרגיל של הרשויות המקומיות בישראל, בעוד הן משרתות כ-15% מכלל אוכלוסיית הרשויות המקומיות. ההוצאות של הרשויות המקומיות הערביות בשנת 2013 היו כ-11% מההוצאות בתקציב הרגיל וכ-9% מההוצאות בתקציב הבלתי רגיל של כלל הרשויות המקומיות בישראל.
- בין 2003 ל-2013 גדלו ריאליית ההכנסות העצמיות לנפש ברשויות המקומיות הערביות בכ-55%, והגיעו ל-1,469 שקל (ראו לוח מסכם 6), לעומת 4,378 שקל בכלל הרשויות המקומיות היהודיות ו-2,088 שקל ברשויות המקומיות היהודיות באשכולות 1-3, שבהם ממוקם הרוב המכריע של הרשויות המקומיות הערביות. ממוצע ההכנסות העצמיות לנפש הגבוה ביותר בשנת 2013 בקרב הרשויות המקומיות הערביות נמצא ברשויות המקומיות במשולש (1,873 שקל), והנמוך ביותר בנגב (879 שקל) (ראו לוח ה4). ההכנסות מארנונה הן עיקר ההכנסות העצמיות של הרשויות המקומיות. לתיאור ההרכב של הכנסותיהן מארנונה לנפש לפי סוג הנכס בשנת 2013 ראו את הטבלה להלן:

סוג הנכס	רשויות מקומיות ערביות	רשויות מקומיות יהודיות	רשויות מקומיות יהודיות, אשכולות 1-3
סך הכול (ש"ח)	682	3,380	1,523
סך הכול (אחוזים)	100.0%	100.0%	100.0%
מגורים	75.9%	45.8%	56.8%
לא מגורים – סך הכול	24.1%	54.2%	43.2%
מזה:			
עסקים	12.1%	27.0%	25.5%
תעשייה ומלאכה	4.9%	10.3%	11.8%
מוסדות ומבנים	0.5%	2.6%	0.0%
נכס אחר*	6.6%	14.3%	5.9%

* בנקים, בתי מלון, חניונים, קרקע תפוסה, קרקע חקלאית וסוגי נכס אחרים.

3. משקל ההכנסות העצמיות בתקציב הרגיל של הרשויות המקומיות הערביות ירד מ-31% בשנת 2011 ל-29% בשנת 2013. הרשויות המקומיות הערביות מתאפיינות באחוז נמוך מאוד של הכנסות עצמיות ותלויות במענקי הממשלה. לשם השוואה, שיעור ההכנסות העצמיות ברשויות המקומיות היהודיות באשכולות 1-3 הגיע בשנת 2013 לכ-46%, ובכלל הרשויות המקומיות היהודיות הוא הגיע לכ-68%. אחוז ההכנסות העצמיות הממוצע הנמוך ביותר בשנת 2013 בקרב הרשויות המקומיות הערביות נצפה באזור הנגב (22%), ובאזורי הגליל והמשולש הגיע שיעורן ל-30% (ראו לוח מסכם 6).
4. השתתפות הממשלה לנפש בהכנסות הרשויות המקומיות הערביות בתקציב הרגיל גדלה במונחים ריאליים בהתמדה בין 2007 ל-2011 בכ-8% בממוצע לשנה, לאחר שירדה בשנים 2005-2007 (ראו לוח מסכם 6). בד בבד עלה בשנים אלו המענק הכללי לנפש שהן קיבלו בכ-5% ריאליית בממוצע לשנה והגיע ל-897 שקל. המענק הכללי לנפש שקיבלו כלל הרשויות המקומיות הערביות ב-2013 היה גבוה מהמענק הכללי לנפש שקיבלו כלל הרשויות המקומיות היהודיות והרשויות המקומיות היהודיות באשכולות 1-3. עם זאת, כאשר בוחנים את המענק הזה בתוך רשויות מקומיות ערביות ויהודיות בעלות מאפייני גודל אוכלוסייה ורמה חברתית-כלכלית זהים מוצאים פער לטובת רשויות מקומיות יהודיות. כך למשל, חצור הגלילית (1,716 שקל) וג'ת (971 שקל); מודיעין עילית (579 שקל) ורהט (432 שקל); אלעד (644 שקל) ואום אל-פחם (423 שקל) (ראו לוח 4).
5. ההוצאה הכוללת לנפש בתקציב הרגיל ברשויות המקומיות הערביות גדלה ריאליית בין 2003 ל-2013 בכ-33% והגיעה ל-4,913 שקל (ראו לוח מסכם 6). ההוצאה הכוללת לנפש הגבוהה ביותר בקרב הרשויות המקומיות הערביות בשנת 2013 נצפתה בגליל (5,204 שקל), והנמוכה ביותר בנגב (4,138 שקל) (ראו לוח 6). בתוך כך ההוצאה על שכר ומשכורת לנפש עלתה ריאליית בין 2003 ל-2013 בכ-38%, וההוצאה לפעולות לנפש עלתה ריאליית בכ-5% (ראו לוח מסכם 6). ההוצאה הכוללת לנפש ברשויות המקומיות הערביות בשנת 2013 הייתה כ-75% מהוצאה זו ברשויות המקומיות היהודיות, וגבוהה בכ-5% מהוצאה זו ברשויות המקומיות היהודיות באשכולות 1-3.

לוח מסכם 1: התפתחויות בהכנסות ובהוצאות בביצוע תקציב הרשויות המקומיות הערביות בישראל, 2003-2013

2013	2011	2010	2009	2007	2005	2003	מאפיין (כל הסכומים בשקלים ובמחירי 2013)
0.95	0.99	0.88	0.98	0.91	0.91	0.73	1. שטח גמר הבנייה למגורים (מ"ר לנפש), סך הכול
1.14	1.16	1.73	1.19	1.08	0.99	0.87	2. שטח גמר הבנייה למגורים (מ"ר לנפש), גליל
0.66	0.75	0.95	0.63	0.56	0.70	0.82	3. שטח גמר הבנייה למגורים (מ"ר לנפש), משולש
0.54	0.72	0.46	0.69	0.64	0.82	0.87	4. שטח גמר הבנייה למגורים (מ"ר לנפש), נגב
4,744	4,444	3,991	3,664	3,307	3,351	3,091	5. הכנסות לנפש בתקציב הרגיל
1,469	1,373	1,338	1,311	1,123	1,107	947	6. הכנסות עצמיות לנפש
28.6	30.9	33.5	35.8	33.9	33.0	31.0	7. שיעור ההכנסות העצמיות מההכנסות בתקציב הרגיל (אחוזים), סך הכול
29.7	32.0	33.7	32.6	30.9	29.5	30.3	8. שיעור ההכנסות העצמיות מההכנסות בתקציב הרגיל (אחוזים), גליל
29.8	33.1	36.4	38.8	36.2	34.5	21.0	9. שיעור ההכנסות העצמיות מההכנסות בתקציב הרגיל (אחוזים), משולש
22.0	23.1	28.7	28.4	22.7	19.9	28.8	10. שיעור ההכנסות העצמיות מההכנסות בתקציב הרגיל (אחוזים), נגב
3,395	3,071	2,552	2,329	2,183	2,242	2,132	11. השתתפות הממשלה לנפש בתקציב הרגיל
897	861	781	684	689	750	780	12. מענק כללי לנפש
4,913	4,480	4,062	3,750	3,744	3,760	3,685	13. הוצאה כוללת לנפש בתקציב הרגיל
1,021	909	838	844	840	754	968	14. הוצאה לפעולות לנפש בתקציב הרגיל
1,893	1,821	1,527	1,395	1,302	1,477	1,374	15. הוצאה לשכר ומשכורת לנפש
1,309	1,249	1,084	957	902	911	749	16. הוצאות כלליות, השתתפויות והעברות לנפש

**לוח 17: הרשויות המקומיות הערביות בישראל לפי נתונים פיזיים נבחרים¹
(בסדר אלפביתי): 2013**

שם הרשות המקומית	אזור ²	מעמד מוניציפלי	אשכול חברתי ⁻ כלכלי ²	סך הכול אוכלוסייה, סוף שנה (אלפים)
סך כל הרשויות המקומיות				1,095.1
גליל				707.3
משולש				261.1
נגב				126.7
אבו סנאן	גליל	מועצה מקומית	3	13.0
אום אל-פחם	משולש	עירייה	2	50.6
אכסאל	גליל	מועצה מקומית	2	13.1
אעבלין	גליל	מועצה מקומית	3	12.3
באקה	משולש	עירייה	3	27.1
בועינה-נוג'דאת	גליל	מועצה מקומית	2	8.7
ביר אל-מכסור	גליל	מועצה מקומית	2	8.3
בית ג'ן	גליל	מועצה מקומית	2	11.1
בסמ"ה ⁴	משולש	מועצה מקומית	2	8.5
בסמת טבעון	גליל	מועצה מקומית	2	7.2
בענה	גליל	מועצה מקומית	2	7.7
ג'דידה-מכר	גליל	מועצה מקומית	2	19.6
ג'ולס	גליל	מועצה מקומית	3	6.0
ג'לג'וליה	משולש	מועצה מקומית	2	9.1
ג'סר א-זרקא	גליל	מועצה מקומית	1	13.4
ג'ש	גליל	מועצה מקומית	5	3.0
ג'ת	משולש	מועצה מקומית	3	10.7
דאלית אל-כרמל	גליל	מועצה מקומית	3	16.2
דבורייה	גליל	מועצה מקומית	2	9.6
דיר אל-אסד	גליל	מועצה מקומית	2	11.3
דיר חנא	גליל	מועצה מקומית	3	9.5
זמר	משולש	מועצה מקומית	3	6.3
זרזיר	גליל	מועצה מקומית	2	7.1
חורה	נגב	מועצה מקומית	2	18.3
חורפיש	גליל	מועצה מקומית	3	5.9
טובא-זנגרייה	גליל	מועצה מקומית	..	6.0
טורטאן	גליל	מועצה מקומית	3	12.8

שטח גמר בנייה ³ (מ"ר לנפש)		צריכת מים ² (מ"ק לנפש)		
למגורים	סך הכול	מגורים	עירונית	סך הכול
0.95	1.13	42.3	50.1	51.9
1.14	1.31	43.6	50.8	52.6
0.66	0.87	40.8	50.0	51.9
0.54	0.69	37.9	46.1	47.9
1.47	1.47	49.8	54.5	55.0
0.53	0.77	43.3	56.2	56.8
1.67	1.87	44.6	52.3	54.6
1.34	1.50	42.0	51.0	57.9
1.09	1.31	67.1	77.1	78.7
1.41	1.51	27.1	31.0	34.8
1.60	1.63	49.3	54.7	55.2
0.94	0.94	40.8	45.2	54.9
1.12	1.15	12.4	12.8	13.1
1.72	1.72	61.3	65.4	65.4
0.21	0.21	46.0	53.5	65.2
1.09	1.10	41.6	47.2	48.5
1.68	1.68	60.3	71.8	72.2
0.30	0.33	50.2	76.7	81.6
0.90	1.02	54.1	61.0	61.0
0.53	0.53	52.0	57.3	59.0
..
0.48	0.51	53.8	64.4	65.6
1.09	1.09	49.6	54.6	55.5
0.36	0.38	38.8	43.9	45.4
1.47	1.51	42.2	48.8	50.1
1.29	1.29	35.9	43.2	43.2
1.72	1.72	42.7	49.2	52.7
0.37	1.25	28.0	33.9	36.7
1.41	1.93	44.7	51.7	52.9
0.75	0.75	61.7	67.3	68.2
1.64	1.84	46.3	50.5	53.0

**לוח ה'1: הרשויות המקומיות הערביות בישראל לפי נתונים פיזיים נבחרים¹
(בסדר אלפביתי): 2013 (המשך)**

שם הרשות המקומית	אזור ²	מעמד מוניציפלי	אשכול חברתי ³ כלכלי ²	סך הכול אוכלוסייה, סוף שנה (אלפים)
טייבה	משולש	עירייה	3	39.6
טירה	משולש	עירייה	3	24.0
טמרה	גליל	עירייה	3	31.1
יאנוח-ג'ת	גליל	מועצה מקומית	3	6.1
יפיע (יאפת אל-נאסרה)	גליל	מועצה מקומית	3	17.7
ירכא	נגב	מועצה מקומית	2	15.8
כאבול	גליל	מועצה מקומית	2	12.8
כאוכב אבו אל-היג'א	גליל	מועצה מקומית	2	3.2
כסיפה	נגב	מועצה מקומית	2	18.1
כסרא-סמיע	גליל	מועצה מקומית	2	7.9
כעביה-טבאש-חג'אג'רה	גליל	מועצה מקומית	3	4.8
כפר ברא	משולש	מועצה מקומית	3	3.2
כפר יאסיף	גליל	מועצה מקומית	4	9.3
כפר כנא	גליל	מועצה מקומית	2	20.5
כפר מנדא	נגב	מועצה מקומית	2	17.7
כפר קאסם	משולש	עירייה	3	21.0
כפר קרע	משולש	מועצה מקומית	4	17.1
לקיה	נגב	מועצה מקומית	1	10.8
מג'ד אל-כרום	גליל	מועצה מקומית	2	14.2
מגאר	גליל	מועצה מקומית	2	21.1
מזרעה	גליל	מועצה מקומית	2	3.5
מעיליא	גליל	מועצה מקומית	5	3.1
מעלה עירון ⁴ (טלעת עארה)	גליל	מועצה מקומית	2	13.7
משהד	גליל	מועצה מקומית	2	7.6
נחף	גליל	מועצה מקומית	2	11.7
נצרת	גליל	עירייה	3	74.4
סאג'ור	גליל	מועצה מקומית	3	3.9
סח'נין	גליל	עירייה	2	28.1
עילבון	גליל	מועצה מקומית	4	5.3
עילוט	גליל	מועצה מקומית	2	7.3
עין מאהל	גליל	מועצה מקומית	2	12.1
עין קנייא	גליל	מועצה מקומית	2	1.9
עספיא	גליל	מועצה מקומית	4	11.6
עראבה	גליל	מועצה מקומית	2	23.0
ערעה ⁴	משולש	מועצה מקומית	2	23.3
ערעה בנגב	נגב	מועצה מקומית	2	14.8

שטח גמר בנייה ³ (מ"ר לנפש)		צריכת מים ² (מ"ק לנפש)		
למגורים	סך הכול	מגורים	עירונית	סך הכול
0.24	0.36	39.9	46.5	46.7
0.91	1.20	33.5	46.5	48.9
1.73	2.06	48.5	55.8	57.2
1.39	1.39	51.1	56.2	57.5
1.20	1.47	45.0	48.5	48.8
0.47	1.37	48.1	70.3	77.0
1.57	1.73	36.3	42.8	43.6
1.44	1.78	53.4	62.5	62.8
0.22	0.22	36.1	40.3	40.3
1.51	1.71	29.1	34.2	34.7
4.96	5.02
0.72	0.72	40.0	42.5	42.5
1.29	1.57	55.8	63.9	64.0
1.42	1.62	42.2	47.0	49.2
2.41	2.54	53.3	57.9	58.8
1.03	1.86	54.1	66.4	66.4
0.91	0.96	58.2	67.3	70.6
0.28	0.28	41.7	50.7	50.7
0.15	0.18	45.3	52.0	52.0
1.12	1.22	42.9	46.4	47.7
1.94	2.06	55.1	65.4	73.4
1.26	1.48
0.85	0.86	8.0	12.3	12.3
0.87	1.00	38.0	39.3	41.2
0.97	0.97	38.1	43.7	44.1
0.55	0.86	42.0	58.3	59.3
0.67	0.67	49.2	59.5	60.0
1.98	2.16	39.8	49.1	50.4
1.55	1.55	47.4	56.4	63.6
2.15	2.95	44.5	52.7	58.1
1.17	1.30	37.8	41.0	41.6
1.32	1.32	58.4	58.4	58.4
0.41	0.56	54.4	59.8	64.8
0.9	1.2	46.7	53.1	54.9
0.2	0.3	14.1	17.3	17.3
0.3	0.4	30.0	1.0	35.9

**לוח ה'1: הרשויות המקומיות הערביות בישראל לפי נתונים פיזיים נבחרים¹
(בסדר אלפביתי): 2013 (המשך)**

סך הכול אוכלוסייה, סוף שנה (אלפים)	אשכול חברתי ² כלכלי ²	מעמד מוניציפלי	אזור ²	שם הרשות המקומית
11.9	2	מועצה מקומית	גליל	פורדיס
3.0	4	מועצה מקומית	גליל	פסוטה
5.5	4	מועצה מקומית	גליל	פקיעין (בוקיעה)
20.6	2	עירייה	משולש	קלנסווה
7.3	4	מועצה מקומית	גליל	ראמה
58.7	2	עירייה	נגב	רהט
17.8	3	מועצה מקומית	גליל	רינה
5.5	2	מועצה מקומית	גליל	שכילי-אום אל-גנם
8.5	2	מועצה מקומית	נגב	שגב-שלום
6.4	2	מועצה מקומית	גליל	שעב
38.7	3	עירייה	גליל	שפרעם (שפאעמר)
17.5	1	מועצה מקומית	נגב	תל שבע (תל אל-סבע)

1 המקרים שבהם הנתונים בלוח אינם ידועים או שאינם ניתנים לפרסום סומנו ב-"..".

2 ראו הגדרה במבוא לפרק. נתונים של אשכול חברתי-כלכלי מתייחסים לשנת 2008.

3 ראו הגדרה במבוא לפרק. נתוני שטח הבנייה בלוח אינם כוללים באופן מלא את שטח הבנייה הלא חוקית, וצריך להביא זאת בחשבון בשימוש בנתונים אלו.

4 לרשימת היישובים הכלולים ברשויות מקומיות אלו ראו הערות 6, 5 בלוח א' בפרק "דמוגרפיה".

שטח גמר בנייה ³ (מ"ר לנפש)		צריכת מים ² (מ"ק לנפש)		
למגורים	סך הכול	מגורים	עירונית	סך הכול
0.80	1.18	46.2	50.0	50.0
1.03	1.07	51.0	56.7	58.0
0.62	0.62	41.3	48.5	50.2
1.00	1.12	42.8	49.1	60.5
0.49	0.59	52.6	59.3	59.6
0.70	0.75	35.8	41.6	43.6
1.36	1.74	44.4	48.1	54.1
0.98	0.98	42.2	46.5	47.8
0.92	1.08	46.2	56.6	56.6
0.83	0.91	40.8	48.8	49.7
1.10	1.21	51.2	61.1	62.6
0.25	0.25	36.5	41.3	41.3

**לוח זה 2: הרשויות המקומיות הערביות בישראל לפי נתוני ביצוע התקציב¹
(בסדר אלפביתי): 2013**

הכנסות ²			אשכול חברתי- כלכלי ³	מעמד מוניציפלי	אזור ²	שם הרשות המקומית
מהתקציב הבלתי רגיל	מהתקציב הרגיל	סך הכול				
אלפי שקלים						סך כל הרשויות הערביות
1,059,325	4,783,479	5,842,804				
18,626	68,305	86,931	3	מועצה מקומית	גליל	אבו סנאן
49,215	259,982	309,197	2	עירייה	משולש	אום אל-פחם
15,870	55,981	71,851	2	מועצה מקומית	גליל	אכסאל
5,613	48,341	53,954	3	מועצה מקומית	גליל	אעבלין
48,028	132,013	180,041	3	עירייה	משולש	באקה
8,618	56,695	65,313	2	מועצה מקומית	גליל	בועינה-נוג'דאת
7,795	40,568	48,363	2	מועצה מקומית	גליל	ביר אל-מכסור
17,220	72,804	90,024	2	מועצה מקומית	גליל	בית ג'ן
6,211	34,525	40,736	2	מועצה מקומית	משולש	בסמ"ה ⁴
15,704	47,198	62,902	2	מועצה מקומית	גליל	בסמת טבעון
7,152	35,387	42,539	2	מועצה מקומית	גליל	בענה
14,843	94,601	109,444	2	מועצה מקומית	גליל	ג'דידה-מכר
..	3	מועצה מקומית	גליל	ג'ולס
1,895	37,678	39,573	2	מועצה מקומית	משולש	ג'לג'וליה
13,589	62,870	76,459	1	מועצה מקומית	גליל	ג'סר א-זרקא
1,228	15,166	16,394	5	מועצה מקומית	גליל	ג'ש
22,781	72,778	95,559	3	מועצה מקומית	משולש	ג'ת
18,497	80,195	98,692	3	מועצה מקומית	גליל	דאלית אל-כרמל
6,446	37,506	43,952	2	מועצה מקומית	גליל	דבורייה
16,351	56,625	72,976	2	מועצה מקומית	גליל	דיר אל-אסד
4,564	45,292	49,856	3	מועצה מקומית	גליל	דיר חנא
3,448	26,799	30,247	3	מועצה מקומית	משולש	זמר
4,277	34,744	39,021	2	מועצה מקומית	גליל	זרזיר
11,208	108,893	120,101	2	מועצה מקומית	נגב	חורה
5,959	41,307	47,266	3	מועצה מקומית	גליל	חורפיש
12,302	41,853	54,155	..	מועצה מקומית	גליל	טובא-זנגרייה
37,343	67,841	105,184	3	מועצה מקומית	גליל	טורעאן
..	3	עירייה	משולש	טייבה
26,200	88,735	114,935	3	עירייה	משולש	טירה
30,133	155,137	185,270	3	עירייה	גליל	טמרה

עודף/גירעון תקציבי בתקציב הרגיל ²		הוצאות ²		
אחוז בהכנסות מהתקציב הרגיל	סך הכול	בתקציב הבלתי רגיל	בתקציב הרגיל	סך הכול
3.6	-170,411	1,078,340	4,953,890	6,032,230
0.7	470	19,193	67,835	87,028
4.9	-12,763	47,303	272,745	320,048
3.0	-1,703	14,716	57,684	72,400
0.2	119	5,796	48,222	54,018
0.5	635	43,957	131,378	175,335
3.1	1,781	7,637	54,914	62,551
0.3	130	7,348	40,438	47,786
0.3	209	17,399	72,595	89,994
8.1	-2,785	5,872	37,310	43,182
11.6	-5,480	15,446	52,678	68,124
0.3	-94	6,911	35,481	42,392
0.1	106	14,472	94,495	108,967
"	"	"	"	"
1.2	-448	2,127	38,126	40,253
15.4	-9,651	10,572	72,521	83,093
0.9	-129	700	15,295	15,995
2.1	1,556	19,016	71,222	90,238
23.5	-18,855	19,015	99,050	118,065
12.6	-4,714	6,392	42,220	48,612
0.2	85	17,780	56,540	74,320
2.2	-1,002	4,906	46,294	51,200
9.1	-2,446	4,260	29,245	33,505
2.8	979	4,430	33,765	38,195
0.0	-37	12,147	108,930	121,077
0.2	69	6,102	41,238	47,340
1.3	-554	13,020	42,407	55,427
5.5	3,714	47,612	64,127	111,739
"	"	"	"	"
0.4	351	29,408	88,384	117,792
3.7	-5,798	32,715	160,935	193,650

לוח ה'2: הרשויות המקומיות הערביות בישראל לפי נתוני ביצוע התקציב¹
(בסדר אלפביתי): 2013 (המשך)

הכנסות ²			אשכול חברתי- כלכלי ³	מעמד מוניציפלי	אזור ²	שם הרשות המקומית
מהתקציב הבלתי רגיל	מהתקציב הרגיל	סך הכול				
אלפי שקלים						
5,169	35,746	40,915	3	מועצה מקומית	גליל	יאנוח-ג'ת
25,554	83,014	108,568	3	מועצה מקומית	גליל	יפיע (יאפת אל-נאסרה)
9,857	73,279	83,136	2	מועצה מקומית	גליל	ירכא
11,906	66,654	78,560	2	מועצה מקומית	גליל	כאבול
11,211	20,904	32,115	2	מועצה מקומית	גליל	כאוכב אבו אל-היג'א
9,643	54,141	63,784	2	מועצה מקומית	נגב	כסיפה
9,324	38,685	48,009	2	מועצה מקומית	גליל	כסרא-סמיע
5,145	18,947	24,092	3	מועצה מקומית	גליל	כעביה-טבאש-חג'אג'רה
3,039	18,731	21,770	3	מועצה מקומית	משולש	כפר ברא
6,059	54,592	60,651	4	מועצה מקומית	גליל	כפר יאסיף
16,106	103,146	119,252	2	מועצה מקומית	גליל	כפר כנא
7,966	93,146	101,112	2	מועצה מקומית	נגב	כפר מנדא
15,085	99,107	114,192	3	עירייה	משולש	כפר קאסם
12,424	61,602	74,026	4	מועצה מקומית	משולש	כפר קרע
22,582	38,245	60,827	1	מועצה מקומית	נגב	לקיה
..	2	מועצה מקומית	גליל	מג'ד אל-כרום
10,827	114,970	125,797	2	מועצה מקומית	גליל	מגאר
3,502	18,360	21,862	2	מועצה מקומית	גליל	מזרעה
920	17,629	18,549	5	מועצה מקומית	גליל	מעליא
13,518	64,582	78,100	2	מועצה מקומית	גליל	מעלה עירון ⁴ (טלעת עארה)
14,777	45,671	60,448	2	מועצה מקומית	גליל	משהד
16,318	60,255	76,573	2	מועצה מקומית	גליל	נחף
67,691	311,384	379,075	3	עירייה	גליל	נצרת
5,382	21,612	26,994	3	מועצה מקומית	גליל	סאג'ור
42,579	137,348	179,927	2	עירייה	גליל	סח'נין
14,901	28,809	43,710	4	מועצה מקומית	גליל	עילבון
14,848	45,093	59,941	2	מועצה מקומית	גליל	עילוט
..	2	מועצה מקומית	גליל	עין מאהל
463	14,618	15,081	2	מועצה מקומית	גליל	עין קנייא
25,267	53,929	79,196	4	מועצה מקומית	גליל	עספיא
33,656	120,102	153,758	2	מועצה מקומית	גליל	עראבה
31,521	104,317	135,838	2	מועצה מקומית	משולש	ערעה ⁴
..	2	מועצה מקומית	נגב	ערעה בנגב

עודף/גירעון תקציבי בתקציב הרגיל ²		הוצאות ²		
סך הכול	אחוז בהכנסות מהתקציב הרגיל	בתקציב הבלתי רגיל	בתקציב הרגיל	סך הכול
8.1	-2,897	2,976	38,643	41,619
0.3	-235	26,719	83,249	109,968
3.4	2,468	12,627	70,811	83,438
1.3	-891	12,270	67,545	79,815
0.4	-86	14,261	20,990	35,251
0.2	-117	12,859	54,258	67,117
2.7	-1,032	9,931	39,717	49,648
3.7	-697	4,807	19,644	24,451
4.8	-901	2,925	19,632	22,557
0.0	-14	6,058	54,606	60,664
2.9	-3,029	15,534	106,175	121,709
0.3	259	10,598	92,887	103,485
0.6	-575	15,787	99,682	115,469
6.5	-3,994	11,980	65,596	77,576
12	-4,566	24,492	42,811	67,303
..
7.7	-8,828	10,732	123,798	134,530
8.5	-1,552	4,111	19,912	24,023
1.1	-196	1,808	17,825	19,633
7.5	-4,839	11,511	69,421	80,932
12.1	-5,509	16,180	51,180	67,360
0.0	9	19,711	60,246	79,957
5.1	-15,828	60,820	327,212	388,032
35.6	-7,688	2,959	29,300	32,259
5.9	-8,159	47,982	145,507	193,489
5.1	-1,471	16,065	30,280	46,345
42.2	-19,018	15,015	64,111	79,126
..
6.4	934	713	13,684	14,397
34	-18,386	25,600	72,315	97,915
5.1	-6,068	29,371	126,170	155,541
8.0	8,392	24,533	95,925	120,458
..

לוח 2: הרשויות המקומיות הערביות בישראל לפי נתוני ביצוע התקציב¹
(בסדר אלפביתי): 2013 (המשך)

הכנסות ²			אשכול חברתי- כלכלי ³	מעמד מוניציפלי	אזור ²	שם הרשות המקומית
מהתקציב הבלתי רגיל	מהתקציב הרגיל	סך הכול				
אלפי שקלים						
23,305	49,299	72,604	2	מועצה מקומית	גליל	פורידיס
33	19,387	19,420	4	מועצה מקומית	גליל	פסוטה
11,358	41,635	52,993	4	מועצה מקומית	גליל	פקיעין (בוקיעה)
6,867	69,265	76,132	2	עירייה	משולש	קלנסווה
14,055	59,068	73,123	4	מועצה מקומית	גליל	ראמה
40,950	214,733	255,683	2	עירייה	נגב	רהט
8,559	70,844	79,403	3	מועצה מקומית	גליל	רינה
8,542	27,318	35,860	2	מועצה מקומית	גליל	שבלי-אום אל-גנם
5,956	45,153	51,109	2	מועצה מקומית	נגב	שגב-שלום
4,854	43,645	48,499	2	מועצה מקומית	גליל	שעב
22,139	144,585	166,724	3	עירייה	גליל	שפרעם (שפאעמר)
14,351	60,110	74,461	1	מועצה מקומית	נגב	תל שבע (תל אל-סבע)

1 המקרים שבהם הנתונים בלוח אינם ידועים או שאינם ניתנים לפרסום סומנו ב- "..."

2 ראו הגדרה במבוא לפרק.

3 ראו הגדרה במבוא לפרק. הנתונים מתייחסים לשנת 2008.

4 לרשימת היישובים הכלולים ברשויות מקומיות אלו ראו הערות 5, 6 בלוח א4 בפרק "דמוגרפיה".

עודף/גירעון תקציבי בתקציב הרגיל ²		הוצאות ²		
אחוז בהכנסות מהתקציב הרגיל	סך הכול	בתקציב הבלתי רגיל	בתקציב הרגיל	סך הכול
2.5	-1,214	22,826	50,513	73,339
8.5	-1,641	-20	21,028	21,008
3.0	-1,248	7,873	42,883	50,756
0.0	19	10,669	69,246	79,915
9.1	5,379	13,793	53,689	67,482
0.0	60	48,394	214,673	263,067
5.5	-3,885	12,567	74,729	87,296
5.7	-1,546	8,033	28,864	36,897
0.6	-292	5,613	45,445	51,058
1.7	-736	7,509	44,381	51,890
3.2	-4,624	21,490	149,209	170,699
0.1	86	12,406	60,024	72,430

**לוח 3ה: הרשויות המקומיות הערביות בישראל לפי נתוני ההכנסות בביצוע התקציב
(בסדר אלפביתי) (אלפי שקלים): 2013**

הכנסות מהתקציב		סך הכול ³	אשכול חברתי- כלכלי ²	מעמד מוניציפלי	אזור ¹	שם הרשות המקומית
מזה: השתתפות הממשלה						
מענק כללי	סך הכול					
835,818	3,164,768	4,783,479				סך כל הרשויות הערביות
12,927	45,094	68,305	3	מועצה מקומית	גליל	אבו סנאן
21,419	183,790	259,982	2	עירייה	משולש	אום אל-פחם
12,916	42,231	55,981	2	מועצה מקומית	גליל	אכסאל
14,306	28,648	48,341	3	מועצה מקומית	גליל	אעבלין
15,755	69,061	132,013	3	עירייה	משולש	באקה
8,202	36,297	56,695	2	מועצה מקומית	גליל	בועינה-נוג'דאת
9,768	32,110	40,568	2	מועצה מקומית	גליל	ביר אל-מכסור
12,010	52,027	72,804	2	מועצה מקומית	גליל	בית ג'ן
9,330	25,972	34,525	2	מועצה מקומית	משולש	בסמ"ה ⁴
8,508	29,584	47,198	2	מועצה מקומית	גליל	בסמת טבעון
8,960	19,384	35,387	2	מועצה מקומית	גליל	בענה
15,113	63,073	94,601	2	מועצה מקומית	גליל	ג'דידה-מכר
..	3	מועצה מקומית	גליל	ג'ולס
9,035	31,695	37,678	2	מועצה מקומית	משולש	ג'לג'וליה
11,932	48,284	62,870	1	מועצה מקומית	גליל	ג'סר א-זרקא
6,193	11,347	15,166	5	מועצה מקומית	גליל	ג'ש
10,385	45,705	72,778	3	מועצה מקומית	משולש	ג'ת
10,706	44,308	80,195	3	מועצה מקומית	גליל	דאלית אל-כרמל
12,573	25,691	37,506	2	מועצה מקומית	גליל	דבורייה
10,401	39,799	56,625	2	מועצה מקומית	גליל	דיר אל-אסד
11,853	33,442	45,292	3	מועצה מקומית	גליל	דיר חנא
6,245	17,064	26,799	3	מועצה מקומית	משולש	זמר
7,596	19,713	34,744	2	מועצה מקומית	גליל	זרזיר
11,741	93,417	108,893	2	מועצה מקומית	נגב	חורה
9,993	28,621	41,307	3	מועצה מקומית	גליל	חורפיש
7,283	24,528	41,853	..	מועצה מקומית	גליל	טובא-זנגרייה
14,798	38,728	67,841	3	מועצה מקומית	גליל	טורעאן
..	3	עירייה	משולש	טי"בה
14,366	58,174	88,735	3	עירייה	משולש	טירה

הכנסות מהתקציב הבלתי רגיל ¹ (אלפי שקלים)				הרגיל ¹ (אלפי שקלים)			
אחוז השתתפות משרדי הממשלה בהכנסות	מזה: מלוות	מזה: השתתפות משרדי ממשלה	סך הכול ⁵	מזה: הכנסות עצמיות			
				אחוז הכנסות עצמיות בהכנסות	מפעל מים	ארנונה	סך הכול
48.4	244,558	512,376	1,059,325	28.6	54,933	636,071	1,369,687
41.2	8,766	7,665	18,626	34.0	301	6,768	23,211
30.0	18,924	14,768	49,215	23.2	1,455	33,959	60,268
68.3	-	10,841	15,870	24.6	562	7,092	13,750
61.3	-	3,441	5,613	31.2	40	8,498	15,082
41.8	14,659	20,075	48,028	36.6	2,942	25,943	48,293
58.9	-	5,078	8,618	19.1	42	5,111	10,834
64.3	1,650	5,009	7,795	20.8	223	3,097	8,458
51.6	3,214	8,894	17,220	18.5	236	7,966	13,445
50.1	1,300	3,110	6,211	24.8	-	3,047	8,553
12.4	13,124	1,952	15,704	22.9	231	2,471	10,785
18.5	5,829	1,323	7,152	30.7	288	5,564	10,869
23.2	11,237	3,448	14,843	21.4	405	8,538	20,291
..	..	-
75.7	-	1,435	1,895	15.9	429	3,063	5,983
25.3	2,100	3,438	13,589	23.2	3,392	4,589	14,586
63.8	-	784	1,228	25.2	29	2,181	3,819
52.2	6,510	11,881	22,781	28.3	1,063	11,651	20,563
46.9	7,729	8,669	18,497	44.7	7,255	14,090	35,887
62.5	1,615	4,030	6,446	27.2	69	6,061	10,200
55.5	7,279	9,072	16,351	20.4	307	5,311	11,547
26.9	-	1,226	4,564	26.2	183	5,092	11,850
75.4	-	2,601	3,448	36.3	1,566	5,409	9,735
79.1	746	3,381	4,277	24.5	150	4,624	8,508
67.9	-	7,610	11,208	14.2	385	3,198	15,476
74.8	-	4,460	5,959	30.7	305	5,596	12,686
15.4	9,969	1,889	12,302	24.1	65	3,579	10,084
35.1	7,784	13,108	37,343	31.4	293	12,073	21,329
..	..	-
58.4	7,000	15,307	26,200	34.4	274	13,199	30,561

**לוח 3א: הרשויות המקומיות הערביות בישראל לפי נתוני ההכנסות בביצוע התקציב
(בסדר אלפביתי) (אלפי שקלים): 2013 (המשך)**

הכנסות מהתקציב		סך הכול ³	אשכול חברתי ¹ כלכלי ²	מעמד מוניציפלי	אזור ¹	שם הרשות המקומית
מזה: השתתפות הממשלה						
מענק כללי	סך הכול					
21,058	110,113	155,137	3	עירייה	גליל	טמרה
10,248	28,043	35,746	3	מועצה מקומית	גליל	יאנוח-ג'ת
13,052	53,674	83,014	3	מועצה מקומית	גליל	יפיע (יאפת אל-נאסרה)
18,372	48,754	73,279	2	מועצה מקומית	גליל	ירכא
12,052	42,672	66,654	2	מועצה מקומית	גליל	כאבול
5,638	14,048	20,904	2	מועצה מקומית	גליל	כאוכב אבו אל-היג'א
12,849	43,421	54,141	2	מועצה מקומית	נגב	כסיפה
10,653	27,439	38,685	2	מועצה מקומית	גליל	כסרא-סמיע
7,559	14,520	18,947	3	מועצה מקומית	גליל	כעביה-טבאש-חג'אג'רה
6,415	12,904	18,731	3	מועצה מקומית	משולש	כפר ברא
10,634	32,283	54,592	4	מועצה מקומית	גליל	כפר יאסיף
18,421	62,247	103,146	2	מועצה מקומית	גליל	כפר כנא
15,546	69,885	93,146	2	מועצה מקומית	נגב	כפר מנדא
18,706	67,272	99,107	3	עירייה	משולש	כפר קאסם
12,987	45,437	61,602	4	מועצה מקומית	משולש	כפר קרע
12,442	35,373	38,245	1	מועצה מקומית	נגב	לקיה
..	2	מועצה מקומית	גליל	מג'ד אל-כרום
17,137	79,294	114,970	2	מועצה מקומית	גליל	מגאר
6,319	11,965	18,360	2	מועצה מקומית	גליל	מזרעה
6,416	10,072	17,629	5	מועצה מקומית	גליל	מעיליא
9,894	45,975	64,582	2	מועצה מקומית	גליל	מעלה עירון ⁴ (טלעת עארה)
9,124	24,896	45,671	2	מועצה מקומית	גליל	משהד
13,010	44,149	60,255	2	מועצה מקומית	גליל	נחף
23,878	136,431	311,384	3	עירייה	גליל	נצרת
6,270	16,526	21,612	3	מועצה מקומית	גליל	סאג'ור
20,973	97,096	137,348	2	עירייה	גליל	סח'נין
6,760	15,591	28,809	4	מועצה מקומית	גליל	עילבון
9,268	29,844	45,093	2	מועצה מקומית	גליל	עילוט
..	2	מועצה מקומית	גליל	עין מאהל
4,056	8,081	14,618	2	מועצה מקומית	גליל	עין קנייא
8,609	31,388	53,929	4	מועצה מקומית	גליל	עספיא
18,139	81,514	120,102	2	מועצה מקומית	גליל	עראבה
13,843	59,301	104,317	2	מועצה מקומית	משולש	עזרעה ⁴

הכנסות מהתקציב הבלתי רגיל ¹ (אלפי שקלים)				הרגיל ¹ (אלפי שקלים)			
אחוז השתתפות משרדי הממשלה בהכנסות	מזה: מלוות	מזה: השתתפות משרדי ממשלה	סך הכול ⁵	מזה: הכנסות עצמיות			
				אחוז הכנסות עצמיות בהכנסות	מפעל מים	ארנונה	סך הכול
53.4	5,950	16,076	30,133	29.0	608	24,720	45,024
75.2	-	3,889	5,169	21.5	88	4,525	7,703
65.2	5,499	16,650	25,554	30.4	358	11,876	25,275
83.1	-	8,190	9,857	33.5	928	14,082	24,525
8.3	8,026	989	11,906	23.9	79	7,432	15,956
96.0	-	10,761	11,211	17.5	153	1,502	3,667
20.5	-	1,981	9,643	19.8	660	1,922	10,720
56.0	1,000	5,218	9,324	29.1	21	5,558	11,246
96.8	-	4,982	5,145	23.4	-	1,030	4,427
85.2	-	2,588	3,039	31.1	8	2,495	5,827
24.2	925	1,466	6,059	28.0	215	8,100	15,260
24.8	8,500	4,002	16,106	27.5	77	13,959	28,370
69.5	-	5,534	7,966	17.5	202	8,634	16,334
32.6	50	4,916	15,085	32.1	718	23,147	31,835
72.7	2,500	9,036	12,424	26.2	427	11,882	16,165
49.8	-	11,245	22,582	8	24	383	2,872
..
83.1	-	8,992	10,827	20.6	436	13,136	23,677
58.7	1,100	2,054	3,502	25.8	12	2,785	4,739
40.9	-	376	920	42.9	-	3,789	7,557
55.0	-	7,440	13,518	28.8	530	6,805	18,607
51.0	6,914	7,536	14,777	33.2	438	2,973	15,157
51.3	3,560	8,363	16,318	20.8	151	4,925	12,546
50.1	9,574	33,940	67,691	48.8	1,488	78,505	152,069
46.1	1,600	2,483	5,382	23.5	45	2,358	5,086
75.2	2,000	32,027	42,579	29.3	138	17,936	40,252
19.0	500	2,836	14,901	27.8	346	3,898	8,005
17.1	11,764	2,533	14,848	33.8	8	3,308	15,249
..
90.9	-	421	463	44.7	1,005	1,605	6,537
53.4	7,095	13,499	25,267	42	5,089	10,262	22,541
58.0	9,534	19,509	33,656	24.2	312	12,841	29,054
45.0	-	14,187	31,521	34.7	250	14,595	36,158

**לוח ה'3: הרשויות המקומיות הערביות בישראל לפי נתוני ההכנסות בביצוע התקציב
(בסדר אלפביתי) (אלפי שקלים): 2013 (המשך)**

הכנסות מהתקציב			אשכול חברתי ² כלכלי ³	מעמד מוניציפלי	אזור ¹	שם הרשות המקומית
מזה: השתתפות הממשלה		סך הכול ³				
מענק כללי	סך הכול					
..	2	מועצה מקומית	נגב	ערערה בנגב
10,323	36,611	49,299	2	מועצה מקומית	גליל	פורידיס
7,542	11,794	19,387	4	מועצה מקומית	גליל	פסוטה
9,211	29,779	41,635	4	מועצה מקומית	גליל	פקיעין (בוקיעה)
14,293	43,771	69,265	2	עירייה	משולש	קלנסווה
12,564	33,644	59,068	4	מועצה מקומית	גליל	ראמה
25,376	162,295	214,733	2	עירייה	נגב	רהט
12,043	43,743	70,844	3	מועצה מקומית	גליל	רינה
8,409	17,356	27,318	2	מועצה מקומית	גליל	שבלי-אום אל-גנם
8,425	32,434	45,153	2	מועצה מקומית	נגב	שגב-שלום
8,236	32,481	43,645	2	מועצה מקומית	גליל	שעב
20,557	89,214	144,585	3	עירייה	גליל	שפרעם (שפאעמר)
14,197	43,651	60,110	1	מועצה מקומית	נגב	תל שבע (תל אל-סבע)

- 1 ראו הגדרה במבוא לפרק.
 - 2 ראו הגדרה במבוא לפרק. הנתונים מתייחסים לשנת 2008.
 - 3 סך כל ההכנסות בתקציב הרגיל שווה לסיכום של ההכנסות מהשתתפות הממשלה, ההכנסות העצמיות ומלוות האיזון. רכיב ההכנסות האחרון אינו מופיע בלוח.
 - 4 לרשימת היישובים הכלולים ברשויות מקומיות אלו ראו הערות 5, 6 בלוח 4 בפרק "דמוגרפיה".
 - 5 סך כל ההכנסות בתקציב הבלתי רגיל שווה לסיכום של המלוות, ההכנסות מהשתתפות הממשלה, השתתפות הבעלים ומלוות האיזון. שני רכיבי ההכנסות האחרונים אינם מופיעים בלוח.
- נתונים שאינם ידועים או שאינם ניתנים לפרסום.
- חוסר מקרים.

הכנסות מהתקציב הבלתי רגיל ¹ (אלפי שקלים)				הרגיל ¹ (אלפי שקלים)			
אחוז השתתפות משרדי הממשלה בהכנסות	מזה: מלוות	מזה: השתתפות משרדי ממשלה	סך הכול ⁵	מזה: הכנסות עצמיות			
				אחוז הכנסות עצמיות בהכנסות	מפעל מים	ארנונה	סך הכול
..
72.3	-	16,840	23,305	25.7	4,056	3,881	12,688
100.0	-	33	33	21.7	38	2,194	4,198
40.6	3,712	4,615	11,358	19.6	459	5,436	8,144
87.5	-	6,011	6,867	36.8	9,515	9,598	25,494
20.8	10,094	2,920	14,055	33.4	209	6,553	19,730
27.1	7,651	11,109	40,950	24.4	253	16,288	52,438
53.8	-	4,608	8,559	30.5	368	10,899	21,622
56.2	3,738	4,804	8,542	25.7	40	3,555	7,017
78.4	-	4,672	5,956	28.2	754	2,390	12,719
46.3	1,455	2,245	4,854	16.4	199	2,944	7,147
48.5	2,382	10,729	22,139	36.6	1,007	29,621	52,938
38.9	-	5,576	14,351	27.4	731	3,974	16,459

**לוח 4: הרשויות המקומיות הערביות בישראל לפי נתוני ההכנסות בביצוע התקציב¹
(בסדר אלפביתי) (שקלים לנפש): 2013**

הכנסות מהתקציב			אשכול חברתי- כלכלי ³	מעמד מוניציפלי	אזור ²	שם הרשות המקומית
מזה: השתתפות הממשלה		סך הכול ⁴				
מענק כללי	סך הכול					
897	3,395	5,131				סך כל הרשויות הערביות
940	3,293	5,151				גליל
955	4,128	6,289				משולש
690	3,068	3,987				נגב
994	3,469	5,254	3	מועצה מקומית	גליל	אבו סנאן
423	3,632	5,138	2	עירייה	משולש	אום אל-פחם
986	3,224	4,273	2	מועצה מקומית	גליל	אכסאל
1,163	2,329	3,930	3	מועצה מקומית	גליל	אעבלין
581	2,548	4,871	3	עירייה	משולש	באקה
943	4,172	6,517	2	מועצה מקומית	גליל	בועינה-נוג'דאת
1,177	3,869	4,888	2	מועצה מקומית	גליל	ביר אל-מכסור
1,082	4,687	6,559	2	מועצה מקומית	גליל	בית ג'ן
1,098	3,056	4,062	2	מועצה מקומית	משולש	בסמ"ה ⁷
1,182	4,109	6,555	2	מועצה מקומית	גליל	בסמת טבעון
1,164	2,517	4,596	2	מועצה מקומית	גליל	בענה
771	3,218	4,827	2	מועצה מקומית	גליל	ג'דידה-מכר
..	3	מועצה מקומית	גליל	ג'ולס
993	3,483	4,140	2	מועצה מקומית	משולש	ג'לג'וליה
890	3,603	4,692	1	מועצה מקומית	גליל	ג'סר א-זרקא
2,064	3,782	5,055	5	מועצה מקומית	גליל	ג'ש
971	4,271	6,802	3	מועצה מקומית	משולש	ג'ת
661	2,735	4,950	3	מועצה מקומית	גליל	דאלית אל-כרמל
1,310	2,676	3,907	2	מועצה מקומית	גליל	דבורייה
920	3,522	5,011	2	מועצה מקומית	גליל	דיר אל-אסד
1,248	3,520	4,768	3	מועצה מקומית	גליל	דיר חנא
991	2,709	4,254	3	מועצה מקומית	משולש	זמר
1,070	2,776	4,894	2	מועצה מקומית	גליל	זרזיר
642	5,105	5,950	2	מועצה מקומית	נגב	חורה

דירוג הרשויות ⁶	הכנסות מהתקציב הבלתי רגיל ² (שקלים לנפש)		הרגיל ² (שקלים לנפש)			
	מזה: השתתפות משרדי ממשלה	סך הכול ⁵	מזה: הכנסות עצמיות			
			אחוז הכנסות עצמיות בהכנסות	מפעל המים	ארנונה	סך הכול
	508	1,051	28.6	59	682	1,469
	522	1,097	29.7	54	712	1,531
	684	1,247	29.8	117	988	1,873
	291	698	22.0	23	295	879
13	590	1,433	34.0	23	521	1,785
1	292	973	23.2	29	671	1,191
69	828	1,211	24.6	43	541	1,050
46	280	456	31.2	3	691	1,226
14	741	1,772	36.6	109	957	1,782
44	584	991	19.1	5	587	1,245
59	603	939	20.8	27	373	1,019
48	801	1,551	18.5	21	718	1,211
60	366	731	24.8	..	358	1,006
23	271	2,181	22.9	32	343	1,498
30	172	929	30.7	37	723	1,412
57	176	757	21.4	21	436	1,035
..
67	158	208	15.9	47	337	657
53	257	1,014	23.2	253	342	1,089
39	261	409	25.2	10	727	1,273
11	1,110	2,129	28.3	99	1,089	1,922
5	535	1,142	44.7	448	870	2,215
56	420	671	27.2	7	631	1,063
58	803	1,447	20.4	27	470	1,022
42	129	480	26.2	19	536	1,247
20	413	547	36.3	249	859	1,545
49	476	602	24.5	21	651	1,198
66	416	612	14.2	21	175	846

**לוח 4ה: הרשויות המקומיות הערביות בישראל לפי נתוני ההכנסות בביצוע התקציב¹
(בסדר אלפביתי) (שקלים לנפש): 2013 (המשך)**

הכנסות מהתקציב			אשכול חברתי- כלכלי ³	מעמד מוניציפלי	אזור ²	שם הרשות המקומית
מזה: השתתפות הממשלה		סך הכול ⁴				
מענק כללי	סך הכול					
1,694	4,851	7,001	3	מועצה מקומית	גליל	חורפיש
1,214	4,088	6,976	..	מועצה מקומית	גליל	טובא-זנגרייה
1,156	3,026	5,300	3	מועצה מקומית	גליל	טורעאן
..	3	עירייה	משולש	טייבה
599	2,424	3,697	3	עירייה	משולש	טירה
677	3,541	4,988	3	עירייה	גליל	טמרה
1,680	4,597	5,860	3	מועצה מקומית	גליל	יאנוח-ג'ת
737	3,032	4,690	3	מועצה מקומית	גליל	יפיע (יאפת אל-נאסרה)
1,163	3,086	4,638	2	מועצה מקומית	גליל	ירכא
942	3,334	5,207	2	מועצה מקומית	גליל	כאבול
1,762	4,390	6,533	2	מועצה מקומית	גליל	כאוכב אבו אל-היג'א
710	2,399	2,991	2	מועצה מקומית	נגב	כסיפה
1,348	3,473	4,897	2	מועצה מקומית	גליל	כסרא-סמיט
1,575	3,025	3,947	3	מועצה מקומית	גליל	כעביה-טבאש-חג'אג'רה
2,005	4,033	5,853	3	מועצה מקומית	משולש	כפר ברא
1,143	3,471	5,870	4	מועצה מקומית	גליל	כפר יאסיף
899	3,036	5,032	2	מועצה מקומית	גליל	כפר כנא
878	3,948	5,262	2	מועצה מקומית	נגב	כפר מנדא
891	3,203	4,719	3	עירייה	משולש	כפר קאסם
759	2,657	3,602	4	מועצה מקומית	משולש	כפר קרע
1,152	3,275	3,541	1	מועצה מקומית	נגב	לקיה
..	2	מועצה מקומית	גליל	מג'ד אל-כרום
812	3,758	5,449	2	מועצה מקומית	גליל	מגאר
1,805	3,419	5,246	2	מועצה מקומית	גליל	מזרעה
2,070	3,249	5,687	5	מועצה מקומית	גליל	מעליא
722	3,356	4,714	2	מועצה מקומית	גליל	מעלה עירון ⁷ (טלעת עארה)
1,201	3,276	6,009	2	מועצה מקומית	גליל	משהד
1,112	3,773	5,150	2	מועצה מקומית	גליל	נחף
321	1,834	4,185	3	עירייה	גליל	נצרת
1,608	4,237	5,542	3	מועצה מקומית	גליל	סאג'ור
1,201	3,276	6,009	2	עירייה	גליל	סח'נין
1,112	3,773	5,150	4	מועצה מקומית	גליל	עילבון
321	1,834	4,185	2	מועצה מקומית	גליל	עילוט

דירוג הרשויות ⁶	הכנסות מהתקציב הבלתי רגיל ² (שקלים לנפש)		הרגיל ² (שקלים לנפש)			
	מזה: השתתפות משרדי ממשלה	סך הכול ⁵	מזה: הכנסות עצמיות			
			אחוז הכנסות עצמיות בהכנסות	מפעל המים	ארנונה	סך הכול
6	756	1,010	30.7	52	948	2,150
15	315	2,050	24.1	11	597	1,681
16	1,024	2,917	31.4	23	943	1,666
..
38	638	1,092	34.4	11	550	1,273
26	517	969	29.0	20	795	1,448
41	638	847	21.5	14	742	1,263
28	941	1,444	30.4	20	671	1,428
18	518	624	33.5	59	891	1,552
43	77	930	23.9	6	581	1,247
50	3,363	3,503	17.5	48	469	1,146
68	109	533	19.8	36	106	592
29	661	1,180	29.1	3	704	1,424
64	1,038	1,072	23.4	..	215	922
12	809	950	31.1	3	780	1,821
17	158	652	28.0	23	871	1,641
32	195	786	27.5	4	681	1,384
63	313	450	17.5	11	488	923
21	234	718	32.1	34	1,102	1,516
61	528	727	26.2	25	695	945
70	1,041	2,091	8	2	35	266
..
51	426	513	20.6	21	623	1,122
35	587	1,001	25.8	3	796	1,354
4	121	297	42.9	..	1,222	2,438
34	543	987	28.8	39	497	1,358
9	992	1,944	33.2	58	391	1,994
54	715	1,395	20.8	13	421	1,072
8	456	910	48.8	20	1,055	2,044
36	637	1,380	23.5	12	605	1,304
27	992	1,944	33.2	58	391	1,994
22	715	1,395	20.8	13	421	1,072
7	456	910	48.8	20	1,055	2,044

**לוח 4ה: הרשויות המקומיות הערביות בישראל לפי נתוני ההכנסות בביצוע התקציב¹
(בסדר אלפביתי) (שקלים לנפש): 2013 (המשך)**

הכנסות מהתקציב			סך הכול ⁴	אשכול חברתי-כלכלי ³	מעמד מוניציפלי	אזור ²	שם הרשות המקומית
מזה: השתתפות הממשלה		סך הכול					
מענק כללי	סך הכול						
..	2	מועצה מקומית	גליל	עין מאהל	
746	3,455	4,888	2	מועצה מקומית	גליל	עין קנייא	
742	2,706	4,649	4	מועצה מקומית	גליל	עספיא	
789	3,544	5,222	2	מועצה מקומית	גליל	עראבה	
594	2,545	4,477	2	מועצה מקומית	משולש	ערעה ⁷	
..	2	מועצה מקומית	נגב	ערעה בנגב	
867	3,077	4,143	2	מועצה מקומית	גליל	פורידיס	
2,514	3,931	6,462	4	מועצה מקומית	גליל	פסוטה	
1,675	5,414	7,570	4	מועצה מקומית	גליל	פקיעין (בוקיעה)	
694	2,125	3,362	2	עירייה	משולש	קלנסווה	
1,721	4,609	8,092	4	מועצה מקומית	גליל	ראמה	
432	2,765	3,658	2	עירייה	נגב	רהט	
677	2,457	3,980	3	מועצה מקומית	גליל	רינה	
1,529	3,156	4,967	2	מועצה מקומית	גליל	שבלי-אום אל-גנם	
991	3,816	5,312	2	מועצה מקומית	נגב	שגב-שלום	
1,287	5,075	6,820	2	מועצה מקומית	גליל	שעב	
531	2,305	3,736	3	עירייה	גליל	שפרעם (שפאעמר)	
811	2,494	3,435	1	מועצה מקומית	נגב	תל שבע (תל אל-סבע)	

1 המקרים שבהם הנתונים בלוח אינם ידועים או שאינם ניתנים לפרסום סומנו ב- ".

2 ראו הגדרה במבוא לפרק.

3 ראו הגדרה במבוא לפרק. הנתונים מתייחסים לשנת 2008.

4 סך כל ההכנסות בתקציב הרגיל שווה לסיכום של ההכנסות מהשתתפות הממשלה, ההכנסות העצמיות ומלוות האיזון. רכיב ההכנסות האחרון אינו מופיע בלוח.

5 סך כל ההכנסות בתקציב הבלתי רגיל שווה לסיכום של המלוות, ההכנסות מהשתתפות הממשלה, השתתפות הבעלים ומלוות האיזון. שני רכיבי ההכנסות האחרונים אינם מופיעים בלוח.

6 דירוג לפי סדר עולה של הכנסות עצמיות לנפש, כלומר במקום הראשון נמצאת הרשות המקומית עם ההכנסות לנפש הגבוהות ביותר. לרשימת היישובים הכלולים ברשויות מקומיות אלו ראו הערות 5.6 בלוח א4 בפרק "דמוגרפיה".

דירוג הרשויות ⁶	הכנסות מהתקציב הכלתי רגיל ² (שקלים לנפש)		הרגיל ² (שקלים לנפש)			
	מזה: השתתפות משרדי ממשלה	סך הכול ⁵	מזה: הכנסות עצמיות			
			אחוז הכנסות עצמיות בהכנסות	מפעל המים	ארנונה	סך הכול
..
2	1,140	1,515	29.3	5	638	1,432
10	1,164	2,178	42	439	885	1,943
40	848	1,463	24.2	14	558	1,263
19	609	1,353	34.7	11	626	1,552
..
55	1,415	1,958	25.7	341	326	1,066
31	11	11	21.7	13	731	1,399
25	839	2,065	19.6	83	988	1,481
45	292	333	36.8	462	466	1,238
3	400	1,925	33.4	29	898	2,703
65	189	698	24.4	4	277	893
47	259	481	30.5	21	612	1,215
37	873	1,553	25.7	7	646	1,276
24	550	701	28.2	89	281	1,496
52	351	758	16.4	31	460	1,117
33	277	572	36.6	26	765	1,368
62	319	820	27.4	42	227	941

**לוח 5ה: הרשויות המקומיות הערביות בישראל לפי נתוני ההוצאות בביצוע התקציב¹
(בסדר אלפביתי) (אלפי שקלים): 2013**

שם הרשות המקומית	אזור ²	מעמד מוניציפלי	אשכול חברתי-כלכלי ²	שכר ומשכורת	
				סך הכול ³	סך הכול על שכר מההוצאות בתקציב הרגיל
סך כל הרשויות הערביות				4,953,890	1,909,358
אבו סנאן	גליל	מועצה מקומית	3	67,835	27,811
אום אל-פחם	משולש	עירייה	2	272,745	115,283
אכסאל	גליל	מועצה מקומית	2	57,684	28,352
אעבלין	גליל	מועצה מקומית	3	48,222	19,682
באקה	משולש	עירייה	3	131,378	46,906
בוטינה-נוג'ידאת	גליל	מועצה מקומית	2	54,914	20,583
ביר אל-מכסור	גליל	מועצה מקומית	2	40,438	21,143
בית ג'ן	גליל	מועצה מקומית	2	72,595	28,154
בסמ"ה ⁵	משולש	מועצה מקומית	2	37,310	12,529
בסמת טבעון	גליל	מועצה מקומית	2	52,678	9,418
בענה	גליל	מועצה מקומית	2	35,481	10,712
ג'דידה-מכר	גליל	מועצה מקומית	2	94,495	39,684
ג'ולס	גליל	מועצה מקומית	3
גלג'וליה	משולש	מועצה מקומית	2	38,126	21,733
ג'סר א-זרקא	גליל	מועצה מקומית	1	72,521	20,202
ג'ש	גליל	מועצה מקומית	5	15,295	7,088
ג'ת	משולש	מועצה מקומית	3	71,222	31,069
דאלית אל-כרמל	גליל	מועצה מקומית	3	99,050	23,721
דבורייה	גליל	מועצה מקומית	2	42,220	13,402
דיר אל-אסד	גליל	מועצה מקומית	2	56,540	23,269
דיר חנא	גליל	מועצה מקומית	3	46,294	21,817
זמר	משולש	מועצה מקומית	3	29,245	10,077
זרזיר	גליל	מועצה מקומית	2	33,765	8,469
חורה	נגב	מועצה מקומית	2	108,930	21,171
חורפיש	גליל	מועצה מקומית	3	41,238	19,711
טובא-זנגרייה	גליל	מועצה מקומית	..	42,407	13,760
טורעאן	גליל	מועצה מקומית	3	64,127	13,185
טייבה	משולש	עירייה	3
טירה	משולש	עירייה	3	88,384	32,084

הוצאות בתקציב הבלתי רגיל ² (אלפי שקלים)		הוצאות בתקציב הרגיל ² (אלפי שקלים)				
מזה: עבודות פיתוח	סך הכול ⁴	הוצאות כלליות, והעברות	העברות והוצאות חד-פעמיות (כולל כיוסי גירעון)	פירעון מלוות והוצאות מימון	פעולות	
					סך הכול	אחוז הוצאות על פעולות מההוצאות בתקציב הרגיל
762,031	1,078,340	1,319,697	267,663	427,929	20.8	1,029,243
8,058	19,193	15,290	1,485	11,175	17.8	12,074
27,866	47,303	67,085	656	23,938	24.1	65,783
14,296	14,716	11,127	7,288	1,185	16.9	9,732
3,881	5,796	13,408	2,440	7,922	9.9	4,770
27214	43957	37575	5716	19109	16.8	22072
6,348	7,637	15,586	1,905	11,053	10.5	5,787
4,918	7,348	9,088	1,088	1,599	18.6	7,520
16,036	17,399	12,141	5,365	13,032	19.2	13,903
4,320	5,872	8,164	3,225	4,155	24.8	9,237
1,240	15,446	15,547	5,749	9,389	23.9	12,575
1,082	6,911	10,609	1,376	6,804	16.9	5,980
2,910	14,472	25,880	4,268	13,494	11.8	11,169
..
1,975	2,127	9,378	888	829	13.9	5,298
7,659	10,572	18,776	4,840	6,188	31.0	22,515
663	700	5,247	297	443	14.5	2,220
12,024	19,016	17,620	5,162	2,927	20.3	14,444
11,049	19,015	21,159	15,875	9,749	28.8	28,546
4,264	6,392	11,248	5,535	4,415	18.0	7,620
9,148	17,780	9,058	3,797	6,299	25.0	14,117
4,688	4,906	13,475	336	3,698	15.1	6,968
3,783	4,260	8,473	2,626	640	25.4	7,429
3,507	4,430	10,486	5	8,197	19.6	6,608
10,236	12,147	21,253	1,379	2,098	57.9	63,029
4,545	6,102	7,496	1,932	4,414	18.6	7,685
2,783	13,020	8,804	3,234	10,611	14.1	5,998
37,963	47,612	18,306	3,027	11,129	28.8	18,480
..
19,700	29,408	30,422	9,880	2,859	14.9	13,139

לוח ה-5: הרשויות המקומיות הערביות בישראל לפי נתוני ההוצאות בביצוע התקציב¹
(בסדר אלפביתי) (אלפי שקלים): 2013 (המשך)

שם הרשות המקומית	אזור ²	מעמד מוניציפלי	אשכול חברתי-כלכלי ²	סך הכול ³	שכר ומשכורת	
					סך הכול	אחוז הוצאות על שכר ומשכורת מההוצאות בתקציב הרגיל
טמרה	גליל	עירייה	3	160,935	82,684	51.4
יאנוח-ג'ת	גליל	מועצה מקומית	3	38,643	19,283	49.9
יפיע (יאפת אל-נאסרה)	גליל	מועצה מקומית	3	83,249	33,200	39.9
ירכא	גליל	מועצה מקומית	2	70,811	20,539	29.0
כאבול	גליל	מועצה מקומית	2	67,545	27,452	40.6
כאוכב אבו אל-היג'א	גליל	מועצה מקומית	2	20,990	8,056	38.4
כסיפה	נגב	מועצה מקומית	2	54,258	19,694	36.3
כסרא-סמיע	גליל	מועצה מקומית	2	39,717	17,650	44.4
כעביה-טבאש-חג'אג'רה	גליל	מועצה מקומית	3	19,644	6,959	35.4
כפר ברא	משולש	מועצה מקומית	3	19,632	7,571	38.6
כפר יאסיף	גליל	מועצה מקומית	4	54,606	22,138	40.5
כפר כנא	גליל	מועצה מקומית	2	106,175	33,228	31.3
כפר מנדא	נגב	מועצה מקומית	2	92,887	41,774	45.0
כפר קאסם	משולש	עירייה	3	99,682	53,437	53.6
כפר קרע	משולש	מועצה מקומית	4	65,596	31,024	47.3
לקיה	נגב	מועצה מקומית	1	42,811	13,370	31
מג'ד אל-כרום	גליל	מועצה מקומית	2
מגאר	גליל	מועצה מקומית	2	123,798	55,494	44.8
מזרעה	גליל	מועצה מקומית	2	19,912	7,160	36.0
מעיליא	גליל	מועצה מקומית	5	17,825	7,728	43.4
מעלה עירון ⁵ (טלעת עארה)	גליל	מועצה מקומית	2	69,421	23,266	33.5
משהד	גליל	מועצה מקומית	2	51,180	12,942	25.3
נחף	גליל	מועצה מקומית	2	60,246	28,363	47.1
נצרת	גליל	עירייה	3	327,212	129,841	39.7
סאג'ור	גליל	מועצה מקומית	3	29,300	7,412	25.3
סח'נין	גליל	עירייה	2	145,507	64,733	44.5
עילבון	גליל	מועצה מקומית	4	30,280	10,491	34.6
עילוט	גליל	מועצה מקומית	2	64,111	14,071	21.9

הוצאות בתקציב הבלתי רגיל ² (אלפי שקלים)		הוצאות בתקציב הרגיל ² (אלפי שקלים)					
מזה: עבודות פיתוח	סך הכול ⁴	הוצאות כלליות, והעברות	העברות והוצאות חד-פעמיות (כולל כסוי גירעון)	פירעון מלוות והוצאות מימון	פעולות		
					אחוז הוצאות על פעולות מההוצאות בתקציב הרגיל	סך הכול	
27,600	32,715	37,403	5,072	7,355	17.7	28,421	
2,976	2,976	9,485	398	2,258	18.7	7,219	
21,379	26,719	26,898	66	5,074	21.6	18,011	
10,774	12,627	17,525	8,032	4,681	28.3	20,034	
4,244	12,270	16,452	523	11,052	17.9	12,066	
13,185	14,261	3,160	326	3,736	27.2	5,712	
10,885	12,859	15,627	722	2,969	28.1	15,246	
8,024	9,931	8,515	40	2,594	27.5	10,918	
4,750	4,807	6,959	350	1,768	18.4	3,608	
2,925	2,925	5,489	367	1,102	26.0	5,103	
3,804	6,058	14,370	233	11,175	12.3	6,690	
6,924	15,534	44,118	6,926	4,840	16.1	17,063	
9,252	10,598	23,862	1,965	9,513	17.0	15,773	
15,247	15,787	21,250	1,924	5,674	17.5	17,397	
8,112	11,980	14,619	987	4,104	22.7	14,862	
22,178	24,492	10,664	1,914	1,675	35	15,188	
..	
9,698	10,732	46,649	321	4,515	13.6	16,819	
2,531	4,111	4,226	1,098	2,933	22.6	4,495	
1,712	1,808	5,114	226	1,643	17.5	3,114	
9,244	11,511	16,258	1,630	2,392	37.3	25,875	
9,259	16,180	8,714	19,437	5,871	8.2	4,216	
14,844	19,711	17,671	4,520	2,290	12.3	7,402	
49,005	60,820	107,611	21,452	16,111	16.0	52,197	
939	2,959	7,609	5,379	3,617	18.0	5,283	
41,655	47,982	39,885	337	9,256	21.5	31,296	
14,593	16,065	5,395	512	6,409	24.7	7,473	
2,739	15,015	15,217	19,420	8,514	10.7	6,889	

**לוח ה'5: הרשויות המקומיות הערביות בישראל לפי נתוני ההוצאות בביצוע התקציב¹
(בסדר אלפביתי) (אלפי שקלים): 2013 (המשך)**

שם הרשות המקומית	אזור ²	מעמד מוניציפלי	אשכול חברתי-כלכלי ²	סך הכול ³	שכר ומשכורת	
					סך הכול	אחוז הוצאות על שכר ומשכורת מההוצאות בתקציב הרגיל
עין מאהל	גליל	מועצה מקומית	2
עין קנייא	גליל	מועצה מקומית	2	13,684	3,938	28.8
עספיא	גליל	מועצה מקומית	4	72,315	18,368	25
עראבה	גליל	מועצה מקומית	2	126,170	59,245	47.0
ערעה ⁵	משולש	מועצה מקומית	2	95,925	36,508	38.1
ערעה בנגב	נגב	מועצה מקומית	2
פורידיס	גליל	מועצה מקומית	2	50,513	21,399	42.4
פסוטה	גליל	מועצה מקומית	4	21,028	7,869	37.4
פקיעין (בוקיעה)	גליל	מועצה מקומית	4	42,883	18,938	44.2
קלנסווה	משולש	עירייה	2	69,246	23,254	33.6
ראמה	גליל	מועצה מקומית	4	53,689	20,341	37.9
רהט	נגב	עירייה	2	214,673	84,474	39.4
רינה	גליל	מועצה מקומית	3	74,729	26,692	35.7
שבלי-אום אל-גנם	גליל	מועצה מקומית	2	28,864	7,800	27.0
שגב-שלום	נגב	מועצה מקומית	2	45,445	20,617	45.4
שעב	גליל	מועצה מקומית	2	44,381	14,819	33.4
שפרעם (שפאעמר)	גליל	עירייה	3	149,209	71,364	47.8
תל שבע (תל אל-סבע)	נגב	מועצה מקומית	1	60,024	13,157	21.9

1 המקרים שבהם הנתונים בלוח אינם ידועים או שאינם ניתנים לפרסום סומנו ב-".
 2 ראו הגדרה במבוא לפרק. הנתונים על אשכול חברתי-כלכלי מתייחסים לשנת 2008.
 3 סך כל ההוצאות בתקציב הרגיל שווה לסיכום של ההוצאות על שכר ומשכורת, פעולות ופירעון מלוות (לרבות הוצאות מימון, העברות והוצאות חד-פעמיות והוצאות כלליות), השתתפויות והעברות.
 4 סך כל ההוצאות בתקציב הבלתי רגיל שווה לסיכום של ההוצאות על עבודות פיתוח, העברת מלוות והוצאות אחרות שני רכיבי ההוצאות האחרונים אינם מופיעים בלוח.
 5 לרשימת היישובים הכלולים ברשויות מקומיות אלו ראו הערות 5, 6 בלוח 4 בפרק "דמוגרפיה".

הוצאות בתקציב הבלתי רגיל ² (אלפי שקלים)		הוצאות בתקציב הרגיל ³ (אלפי שקלים)				
מזה: עבודות פיתוח	סך הכול ⁴	הוצאות כלליות, והעברות השתתפיות והעברות	העברות והוצאות חד-פעמיות (כולל כיסוי גירעון)	פירעון מלוות והוצאות מימון	פעולות	
					אחוז הוצאות על פעולות מההוצאות בתקציב הרגיל	סך הכול
..
503	713	5,782	280	510	23.2	3,174
16,775	25,600	25,561	4,933	5,578	25	17,875
18,130	29,371	29,120	707	11,469	20.3	25,629
18,875	24,533	19,108	9,456	9,815	21.9	21,038
..
19,030	22,826	17,871	1,017	614	19.0	9,612
35-	20-	4,705	3,834	1,220	16.2	3,400
2,883	7,873	6,274	5,118	6,074	15.1	6,479
9,967	10,669	22,289	280	4,348	27.5	19,075
3,524	13,793	10,524	9,413	7,419	11.2	5,992
38,338	48,394	62,545	7,717	10,599	23.0	49,338
9,126	12,567	27,140	4,225	7,910	11.7	8,762
3,945	8,033	7,067	2,630	5,008	22.0	6,359
4,059	5,613	10,362	3,786	628	22.1	10,052
5,973	7,509	9,933	2,590	6,798	23.1	10,241
18,428	21,490	38,665	1,724	7,220	20.3	30,236
11,876	12,406	19,305	6,402	2,247	31.5	18,913

**לוח 6ה: הרשויות המקומיות הערביות בישראל לפי נתוני ההוצאות בביצוע התקציב¹
(בסדר אלפביתי) (שקלים לנפש): 2013**

שם הרשות המקומית	אזור ²	מעמד מוניציפלי	אשכול חברתי-כלכלי ²	סך הכול ³	שכר ומשכורת	
					סך הכול	אחוז הוצאות על שכר ומשכורת מההוצאות בתקציב הרגיל
סך כל הרשויות הערביות				4,913	1,893	38.5
גליל				5,204	1,998	38.4
משולש				4,598	1,903	41.4
נגב				4,138	1,432	34.6
אבו סנאן	גליל	מועצה מקומית	3	5,218	2,139	41.0
אום אל-פחם	משולש	עירייה	2	5,390	2,278	42.3
אכסאל	גליל	מועצה מקומית	2	4,403	2,164	49.2
אעבלין	גליל	מועצה מקומית	3	3,920	1,600	40.8
באקה	משולש	עירייה	3	4,848	1,731	35.7
בועינה-נוג'דאת	גליל	מועצה מקומית	2	6,312	2,366	37.5
ביר אל-מכסור	גליל	מועצה מקומית	2	4,872	2,547	52.3
בית ג'ן	גליל	מועצה מקומית	2	6,540	2,536	38.8
בסמ"ה ⁵	משולש	מועצה מקומית	2	4,389	1,474	33.6
בסמת טבעון	גליל	מועצה מקומית	2	7,316	1,308	17.9
בענה	גליל	מועצה מקומית	2	4,608	1,391	30.2
ג'דידה-מכר	גליל	מועצה מקומית	2	4,821	2,025	42.0
ג'ולס	גליל	מועצה מקומית	3
ג'לג'וליה	משולש	מועצה מקומית	2	4,190	2,388	57.0
ג'סר א-זרקא	גליל	מועצה מקומית	1	5,412	1,508	27.9
ג'ש	גליל	מועצה מקומית	5	5,098	2,363	46.3
ג'ת	משולש	מועצה מקומית	3	6,656	2,904	43.6
דאלית אל-כרמל	גליל	מועצה מקומית	3	6,114	1,464	23.9
דבורייה	גליל	מועצה מקומית	2	4,398	1,396	31.7
דיר אל-אסד	גליל	מועצה מקומית	2	5,004	2,059	41.2
דיר חנא	גליל	מועצה מקומית	3	4,873	2,297	47.1
זמר	משולש	מועצה מקומית	3	4,642	1,600	34.5
זרזיר	גליל	מועצה מקומית	2	4,756	1,193	25.1
חורה	נגב	מועצה מקומית	2	5,952	1,157	19.4
חורפיש	גליל	מועצה מקומית	3	6,989	3,341	47.8
טובא-זנגרייה	גליל	מועצה מקומית	..	7,068	2,293	32.4
טורעאן	גליל	מועצה מקומית	3	5,010	1,030	20.6
טייבה	משולש	עירייה	3
טירה	משולש	עירייה	3	3,683	1,337	36.3
טמרה	גליל	עירייה	3	5,175	2,659	51.4

הוצאות בתקציב הבלתי רגיל ² (שקלים לנפש)		הוצאות בתקציב הרגיל ² (שקלים לנפש)				
מזה: עבודות פיתוח	סך הכול ⁴	הוצאות כלליות, השתתפויות והעברות	העברות והוצאות חד-פעמיות (כולל כיסוי גירעון) והעברות	פירעון מלוות והוצאות מימון	פעולות	
					אחוז הוצאות על פעולות מההוצאות בתקציב הרגיל	סך הכול
756	1,069	1,309	265	380	20.8	1,021
790	1,152	1,404	318	500	18.9	984
686	983	1,180	186	367	21.1	970
714	846	1,094	160	199	30.3	1,254
620	1,476	1,176	114.2	860	17.8	929
551	935	1,326	13.0	473	24.1	1,300
1,091	1,123	849	556.3	90	16.9	743
316	471	1,090	198.4	644	9.9	388
1,004	1,622	1,387	210.9	705	16.8	814
730	878	1,791	219.0	1,270	10.5	665
593	885	1,095	131.1	193	18.6	906
1,445	1,567	1,094	483.3	1,174	19.2	1,253
508	691	960	379.4	489	24.8	1,087
172	2,145	2,159	798.5	1,304	23.9	1,747
141	898	1,378	178.7	884	16.9	777
148	738	1,320	217.8	688	11.8	570
..
217	234	1,031	97.6	91	13.9	582
572	789	1,401	361.2	462	31.0	1,680
221	233	1,749	99	148	14.5	740
1,124	1,777	1,647	482.4	274	20.3	1,350
682	1,174	1,306	979.9	602	28.8	1,762
444	666	1,172	576.6	460	18.0	794
810	1,573	802	336.0	557	25.0	1,249
493	516	1,418	35.4	389	15.1	733
600	676	1,345	416.8	102	25.4	1,179
494	624	1,477	0.7	1,155	19.6	931
559	664	1,161	75.4	115	57.9	3,444
770	1,034	1,271	327.5	748	18.6	1,303
464	2,170	1,467	539.0	1,769	14.1	1,000
2,966	3,720	1,430	236.5	869	28.8	1,444
..
821	1,225	1,268	411.7	119	14.9	547
887	1,052	1,203	163.1	236	17.7	914

**לוח 6ה: הרשויות המקומיות הערביות בישראל לפי נתוני ההוצאות בביצוע התקציב¹
(בסדר אלפביתי) (שקלים לנפש): 2013 (המשך)**

שם הרשות המקומית	אזור ²	מעמד מוניציפלי	אשכול חברתי-כלכלי ²	סך הכול ³	שכר ומשכורת	
					סך הכול	אחוז הוצאות על שכר ומשכורת מההוצאות בתקציב הרגיל
יאנוח-ג'ת	גליל	מועצה מקומית	3	6,335	3,161	49.9
יפיע (יאפת אל-נאסרה)	גליל	מועצה מקומית	3	4,703	1,876	39.9
ירכא	גליל	מועצה מקומית	2	4,482	1,300	29.0
כאבול	גליל	מועצה מקומית	2	5,277	2,145	40.6
כאוכב אבו אל-היג'א	גליל	מועצה מקומית	2	6,559	2,518	38.4
כסיפה	נגב	מועצה מקומית	2	2,998	1,088	36.3
כסרא-סמיע	גליל	מועצה מקומית	2	5,027	2,234	44.4
כעביה-טבאש-ח'ג'אג'רה	גליל	מועצה מקומית	3	4,093	1,450	35.4
כפר ברא	משולש	מועצה מקומית	3	6,135	2,366	38.6
כפר יאסיף	גליל	מועצה מקומית	4	5,872	2,380	40.5
כפר כנא	גליל	מועצה מקומית	2	5,179	1,621	31.3
כפר מנדא	נגב	מועצה מקומית	2	5,248	2,360	45.0
כפר קאסם	משולש	עירייה	3	4,747	2,545	53.6
כפר קרע	משולש	מועצה מקומית	4	3,836	1,814	47.3
לקיה	נגב	מועצה מקומית	1	3,964	1,238	31.2
מג'ד אל-כרום	גליל	מועצה מקומית	2
מגאר	גליל	מועצה מקומית	2	5,867	2,630	44.8
מזרעה	גליל	מועצה מקומית	2	5,689	2,046	36.0
מעליא	גליל	מועצה מקומית	5	5,750	2,493	43.4
מעלה עירון ⁵ (טלעת עארה)	גליל	מועצה מקומית	2	5,067	1,698	33.5
משהד	גליל	מועצה מקומית	2	6,734	1,703	25.3
נחף	גליל	מועצה מקומית	2	5,149	2,424	47.1
נצרת	גליל	עירייה	3	4,398	1,745	39.7
סאג'ור	גליל	מועצה מקומית	3	7,513	1,901	25.3
סח'נין	גליל	עירייה	2	5,178	2,304	44.5
עילבון	גליל	מועצה מקומית	4	5,713	1,979	34.6
עילוט	גליל	מועצה מקומית	2	8,782	1,928	21.9
עין מאהל	גליל	מועצה מקומית	2
עין קנייא	גליל	מועצה מקומית	2	7,202	2,073	28.8
עספיא	גליל	מועצה מקומית	4	6,234	1,583	25.4
עראבה	גליל	מועצה מקומית	2	5,486	2,576	47.0
ערערה ⁵	משולש	מועצה מקומית	2	4,117	1,567	38.1

הוצאות בתקציב הבלתי רגיל ² (שקלים לנפש)		הוצאות בתקציב הרגיל ² (שקלים לנפש)				
מזה: עבודות פיתוח	סך הכול ⁴	הוצאות כלליות, השתתפויות והעברות	העברות והוצאות חד-פעמיות (כולל כיסוי גירעון)	פירעון מלוות והוצאות מימון	פעולות	
					אחוז הוצאות על פעולות מההוצאות בתקציב הרגיל	סך הכול
488	488	1,555	65.2	370.2	18.7	1,183
1,208	1,510	1,520	3.7	286.7	21.6	1,018
682	799	1,109	508.4	296.3	28.3	1,268
332	959	1,285	40.9	863.4	17.9	943
4,120	4,457	988	101.9	1,167.5	27.2	1,785
601	710	863	39.9	164.0	28.1	842
1,016	1,257	1,078	5.1	328.4	27.5	1,382
990	1,001	1,450	72.9	368.3	18.4	752
914	914	1,715	114.7	344	26.0	1,595
409	651	1,545	25.1	1,202	12.3	719
338	758	2,152	337.9	236	16.1	832
523	599	1,348	111.0	537	17.0	891
726	752	1,012	91.6	270	17.5	828
474	701	855	57.7	240	22.7	869
2,054	2,268	987	177	155	35.5	1,406
-	-	-	-	-	-	-
460	509	2,211	15.2	214	13.6	797
723	1,175	1,207	313.7	838	22.6	1,284
552	583	1,650	72.9	530	17.5	1,005
675	840	1,187	119.0	175	37.3	1,889
1,218	2,129	1,147	2,557.5	773	8.2	555
1,269	1,685	1,510	386.3	196	12.3	633
659	817	1,446	288.3	217	16.0	702
241	759	1,951	1,379.2	927	18.0	1,355
1,482	1,708	1,419	12.0	329	21.5	1,114
2,753	3,031	1,018	96.6	1,209	24.7	1,410
375	2,057	2,085	2,660.3	1,166	10.7	944
-	-	-	-	-	-	-
265	375	3,043	147.4	268	23.2	1,671
1,446	2,207	2,204	425.3	481	24.7	1,541
788	1,277	1,266	30.7	499	20.3	1,114
810	1,053	820	406	421	21.9	903

**לוח 6: הרשויות המקומיות הערביות בישראל לפי נתוני ההוצאות בביצוע התקציב¹
(בסדר אלפביתי) (שקלים לנפש): 2013 (המשך)**

שם הרשות המקומית	אזור ²	מעמד מוניציפלי	אשכול חברתי-כלכלי ²	שכר ומשכורת		
				סך הכול ³	סך הכול	
				אחוז הוצאות על שכר ומשכורת מההוצאות בתקציב הרגיל		
עררה בנגב	נגב	מועצה מקומית	2
פורדיס	גליל	מועצה מקומית	2	4,245	1,798	42.4
פסוטה	גליל	מועצה מקומית	4	7,009	2,623	37.4
פקיעין (בוקיעה)	גליל	מועצה מקומית	4	7,797	3,443	44.2
קלנסווה	משולש עירייה		2	3,361	1,129	33.6
ראמה	גליל	מועצה מקומית	4	7,355	2,786	37.9
רהט	נגב	עירייה	2	3,657	1,439	39.4
רינה	גליל	מועצה מקומית	3	4,198	1,500	35.7
שבלי-אום אל-גנם	גליל	מועצה מקומית	2	5,248	1,418	27.0
שגב-שלום	נגב	מועצה מקומית	2	5,346	2,426	45.4
שעב	גליל	מועצה מקומית	2	6,935	2,315	33.4
שפרעם (שפאעמר)	גליל	עירייה	3	3,856	1,844	47.8
תל שבע (תל אל-סבע)	נגב	מועצה מקומית	1	3,430	752	21.9

1 המקרים שבהם הנתונים בלוח אינם ידועים או שאינם ניתנים לפרסום סומנו ב- "..."

2 ראו הגדרה במבוא לפרק. הנתונים על אשכול חברתי-כלכלי מתייחסים לשנת 2008.

3 סך כל ההוצאות בתקציב הרגיל שווה לסיכום של ההוצאות על שכר ומשכורת, פעולות ופירעון מלוות (לרבות הוצאות מימון, העברות והוצאות חד-פעמיות והוצאות כלליות), השתתפויות והעברות.

4 סך כל ההוצאות בתקציב הבלתי רגיל שווה לסיכום של ההוצאות על עבודות פיתוח, העברת מלוות והוצאות אחרות. שני רכיבי ההוצאות האחרונים אינם מופיעים בלוח.

5 לרשימת היישובים הכלולים ברשויות מקומיות אלו ראו הערות 5, 6 בלוח א4 בפרק "דמוגרפיה".

הוצאות בתקציב הבלתי רגיל ² (שקלים לנפש)		הוצאות בתקציב הרגיל ² (שקלים לנפש)				
מזה: עבודות פיתוח	סך הכול ⁴	הוצאות כלליות, השתתפויות והעברות	העברות והוצאות חד-פעמיות (כולל כיסוי גירעון)	פירעון מלוות והוצאות מימון	פעולות	
					אחוז הוצאות על פעולות מההוצאות בתקציב הרגיל	סך הכול
..
1,599	1,918	1,502	85	52	19.0	808
12-	7-	1,568	1,278	407	16.2	1,133
524	1,431	1,141	931	1,104	15.1	1,178
484	518	1,082	14	211	27.5	926
483	1,889	1,442	1,289	1,016	11.2	821
653	824	1,066	131	181	23.0	841
513	706	1,525	237	444	11.7	492
717	1,461	1,285	478	911	22.0	1,156
478	660	1,219	445	74	22.1	1,183
933	1,173	1,552	405	1,062	23.1	1,600
476	555	999	45	187	20.3	781
679	709	1,103	366	128	31.5	1,081

